

वीर सेवा मन्दिर
दिल्ली

★

₹५३

क्रम संख्या

काल न०

मण्ड

₹१० कपित





खोजकी फुगुडंडियाँ

मुनि कान्ति सागर

भारतीय ज्ञानपीठ काशी

पोस्ट बालक न० ५० बनारस-१

मेवामें यह नवीन ग्रन्थ समालोचनायं प्रेषित है ।
आशा है आप अपने सर्वांगुल पत्र में यथाशीघ्र समालोचना करने
की कृपा करेंगे ।

(जिस श्रव. में आलोचना प्रकाशित हो इपया उसकी
एक प्रतिय भिजना दीजिए ।)

—व्यवस्थापक

भारतीय ज्ञानपीठ, काशी

ज्ञानपीठ-लोकोदय-ग्रन्थमाला सम्पादक और नियामक
श्रीलक्ष्मीचन्द्र जैन, एम० ए०

प्रथम संस्करण
अक्तूबर १९५३
मूल्य चार रुपया

प्रकाशक
मन्त्री भारतीय ज्ञानपीठ काशी
दुर्गाकुण्ड रोड, बनारस

मुद्रक
जे० के० शर्मा
लॉ जर्नल प्रेस, इलाहाबाद

भारतीय विद्या एवं संस्कृतिके अनन्य गवेषक
राजस्थान-पुरातत्त्व-विभागके प्रधान
आचार्य श्री जिनविजयजीके
कर कमलोंमें



विषय-सूची

प्रस्तावना	७
आत्म-व्यवस्था	९

१—ललित कला

१—जैनाश्रित चित्रकला				३
२—बौद्ध-धर्माश्रित चित्रकला		..		६१
३—महाकोसलके जैन-भित्ति-चित्र	.	.		१०९
४—भारतीय शिल्प एवं चित्रकलामे काष्ठका उपयोग				११९
५—राजस्थानमे संगीत	.			१३२

२—लिपि

१—महाराज हस्तीका नवोपलब्ध ताम्रशासन				१४५
२—कलचुरि पृथ्वीराज द्वितीयका ताम्रशासन		..		१५६
३—गुप्त-लिपि		१६६

३—भौगोलिक और यात्रा

१—मेरी नालन्दा यात्रा		१७१
२—विन्ध्याचल-यात्रा	२०३
३—कला-तीर्थ मंहर	२१६
४—जैन दृष्टिमे पाटलिपुत्र		२३०

प्रस्तावना

श्रीमुनि कान्तिसागरजी प्राचीन विद्याओके मर्मज्ञ अनुसंधाता हैं। जैन मुनि लोग पैदल यात्रा करते हैं। इस पैदल यात्राके समय मुनिजीने पुरातत्त्व-संबंधी अनेक ऐसे स्थलोको देखा है जहा साधारणतः आजकलके आधुनिक दृष्टि-सपन्न अनुसंधाता नहीं पहुँच पाते। इन ऐतिहासिक स्थानो, मदिरो, देवमूर्तियो, कलाशिल्पोका बडा ही रोचक वर्णन उन्होने "खोजकी पगडडिया" नामक पुस्तकमे दिया है। यह पुस्तक न तो मौजी घुमक्कडका यात्रा-विवरण है और न पुरातत्त्वके ऐकान्तिक आराधककी नीरस मापजोख। फिर भी इसमे दोनोके गुण मौजूद हैं। मुनिजी प्राचीन स्थानोको देखकर स्वयं आनंद-विह्वल होते हैं और अपने पाठकोको भी उस आनंदका उपभोक्ता बना देते हैं। पुस्तकमे किसी प्रकारकी 'हाय-हाय' या उच्छ्वास-भरी भाषा बिल्कुल नहीं है। सहज भावसे वे द्रष्टव्यका वर्तमान रूप और अतीत इतिहास बता देते हैं।

स्वभावतः उनका अधिक ध्यान जैन ऐतिहास्य और परंपराकी ओर गया है। जैनतीर्थोकी यात्राका उन्हे अवसर भी अधिक मिला है और जैन-शास्त्रोके वे अच्छे ज्ञाता भी हैं। फिर भी उनकी दृष्टि बहुत ही व्यापक और उदार है। उनका ऐतिहासिक ज्ञान बहुत गभीर है। वस्तुतः इस समय जैन परंपराके अधिक आलोडनकी आवश्यकता भी है। कम लोग पुरातत्त्वके जैन पहलूका परिचय रखते हैं। इसीलिए मुनिजीका यह प्रयत्न और भी महत्त्वपूर्ण और अकर्षक हो गया है।

मुनिजीके कहनेका ढंग भी बहुत ही रोचक है। बीच-बीचमे उन्होंने व्यंग्य-विनोदकी भी हल्की छोटें रख दी हैं। इतिहासको सहज और रसमय बनानेका उनका प्रयत्न बहुत ही अभिनवनीय है। जो लोग इति-

हासको शुष्क और दुरूह बनाते हैं वे मनुष्यको उसके यथार्थ रूपमें समझने देनेके सामूहिक प्रयत्नमें बाधा ही उत्पन्न करते हैं। मुनिजीने ऐतिहासिक तथ्योंको बड़े रोचक ढंगसे उपस्थित किया है। यह इस पुस्तकका बड़ा भारी गुण है।

मैं हृदयसे मुनिजीकी इस छोटी-सी पुस्तकका स्वागत करता हूँ और आशा करता हूँ कि उन्होंने अपनी लबी पैदल यात्राओमें जो अनमोल रत्न संग्रह कर रखे हैं उन्हें धीरे-धीरे हिंदी पाठकोंके सामने और भी अधिक मात्रामे रखते जाएंगे। तथास्तु।

हिन्दू विश्वविद्यालय काशी }
७-९-५३

—(डा०) हजारीप्रसाद द्विवेदी

—

आत्म-वक्तव्य

यो तो सर्वसाधारणके लिए जानना यह अनिवार्य नहीं कि लेखक जो कुछ प्रसव करता है, उसके पृष्ठभागमे किस प्रकारकी प्रेरणा कार्य करती है? किन्तु पाश्चात्य परम्परासे प्रभावित मनोवैज्ञानिकोकी रचनाकी अपेक्षा उस चक्रके संचालनमे सहायक प्रवृत्तियोके प्रति अधिक जिज्ञासा दृष्टिगोचर होती है। यह विचार प्रत्येक लेखकके साथ सम्बद्ध तो होना चाहिए पर ऐसा देखा कम ही गया है। व्यक्तिका समुचित मूल्याकन निखरे हुए व्यक्तित्वपर अवलंबित है। व्यक्तित्वका विकास जिन महान् प्रेरणाओके आधारपर होता है, उनसे जनता स्वर्णिम निर्माणकी ओर भलीभांति आकृष्ट हो सकती है। अनुभवसे सिद्ध है कि कभी-कभी जनताकी रुचिके परिष्कार व नैतिक उत्थानमे कृतिकी अपेक्षा कृतिरचना प्रेरकतत्त्व अधिक सफल व उत्प्रेरक प्रमाणित हुए हैं। स्थूल दृष्टि प्रकृतिके बाह्यावरण तक सीमित रहती है, अर्थात् वह कलाकारके कृतित्वपर ही स्तमित हो जाती है किन्तु द्रष्टा अपनी सजा यही नहीं खो बैठता, वह अन्तर्जगत्के निगूढतम तत्त्वोके तहतक पहुँचता है। कृतित्वका उचित मूल्याकन वस्तुपरक न होकर भावना-परक है। वस्तु तो विषयका आशिक व स्थूल रूपमात्र है। रूपकी अपेक्षा रूपनिर्माण-चित्तवृत्तिके मधनका महत्त्व अधिक है। जीवन कुछ ऐसा है कि न जाने किस समय किस सामान्य घटनासे बदल जाय। सचमुच जहातक मानवविकासका प्रश्न है विकसितमानवकी अपेक्षा उसके क्रमिक विकासकी घडियाँ अगणित उज्ज्वल व्यक्तित्वका निर्माण कर सकती हैं। विकास-विषयक प्रेरणा व्यष्टिघात्मक होकर भी तत्त्वतः पूर्णतः समष्टिघात्मक है।

मेरे वैयक्तिक जीवनमे अभिरुचि रखनेवालोकी ओरसे कई बार जिज्ञासा प्रकट की गई कि जैनमुनि होते हुए भी मेरा विशिष्ट आकर्षण आध्यात्मिक साधनाके केन्द्रसम मदिरोकी अपेक्षा जीर्ण-विशीर्ण व वृक्ष-

लताओसे परिवेष्टित निर्जन खडहर व गिरिकन्दराओके प्रति क्यों है ? प्राय इसकी उपेक्षा करना ही उचित समझा। ऐसा अनुभवजन्य विश्वास रहा है कि रुचिका भावी प्रशस्त व परिष्कृत परिणाम सस्कार जनित होते हुए भी सर्वथा आकस्मिक नहीं है। भावजगत् रूपी रुचि-बीज मानस धरातलमें अवश्य ही किसी न किसी रूपमें रहते हैं। उच्च कोटिके प्राणवान् बाह्य सस्कारो द्वारा सामयिक परिस्थिति और प्रेरणाके अनुसार उनका पोषण होता है। विकसित जीवनके पृष्ठभागमें अवश्य ही कोई न कोई उत्प्रेरक व स्फूर्तिप्रद एक या अधिक घटनाएँ रहती हैं जो आगे चलकर उसे विशिष्ट सज्ञासे अभिषिक्त कर उसका अपना स्वतंत्र व आदर्शमूलक स्थान बना देती हैं। प्राय देखा गया है कि बाल्यजीवनकी कतिपय विशिष्ट घटना या रुचि क्रमशः पोषिक होकर जीवनसाधनाको केन्द्रित कर लेती हैं।

बचपनसे ही मुझे निर्जनवन व एकान्त खडहरोसे विशेष स्नेह रहा है। अपनी जन्मभूमि जामनगरकी बात लिख रहा हूँ। वहाका खडित दुर्ग ही मेरा क्रीडास्थल रहा है। "होडिया कोठा" और तत्सन्निकटवर्ती विशाल व स्वच्छ सरोवर सौराष्ट्रमें सौंदर्यके प्रतीक समझे जाते हैं। आजसे २२ वर्ष पूर्वकी बात है—सरोवरके किनारेपर टटे हुए खडहरोकी लम्बी पक्ति थी, जहाँ बारहो मास प्रकृति स्वाभाविक शृंगार किये रहती है। कहना चाहिए वे खडहर सस्कृति, प्रकृति और कलाके समन्वयात्मक केन्द्र थे। उन दिनों मैं गुजराती चौथी कक्षामें पढता था। पढनेमें भारी परेशानीका अनुभव होता था पर अभिभावकोका तकाजा इतना कडा व अटल था कि बिना शाला गये माँका प्यार छोडकर भोजनतक मिलना असम्भव था। अधिक नियंत्रण व्यक्तिको कभी कभी स्वच्छन्द बना देता है यदि उसका दृष्टिकोण स्वस्थ न हो तो। मैं और मेरी बहिनने अपना बचतका वैधानिक मार्ग सुगमतापूर्वक निकाल ही लिया। उन दिनों "पढने"का तात्पर्य केवल इतना ही था कि शालाके समय घरपर न रहना। शालाके समय अपने बस्ते लेकर हम लोग सरोवर तटवर्ती खडहरोमें छिपा देते और वही खेला करते। क्षुधाका अनुभव होनेपर "आणदा बाबा"

के चौकमे लगी फलोकी दूकानपर चले जाते और फल चुराकर क्षुधा शात करते। जलाशयमे तृषा बुभाकर खडहरोकी राह चल देते। पाँच बजते ही घरकी ओर चल पडते। बस यही प्राय. नित्यका क्रम था। शिक्षक या परिचित द्वारा घर शिकायत पहुँचनेपर कभी-कभी पिटाई भी खूब होती पर क्रम अपरिवर्तनीय ही रहता।

खडहर बनानेवालोके प्रति उन दिनो भी हमारे बाल हृदयमे अपार श्रद्धा थी। इसलिए कि छिपकर खेलनेका वहाँ बडा ही अच्छा प्रबन्ध था। खडहरके खम्भोपर खीची हुई आडी-टेडी विलक्षण रेखाएँ कभी-कभी अवश्य ही चिन्ताका कारण बन जाती कि हमारी शालाके ब्लेक बोर्डका ड्राइंग आखिर इन निर्जन पत्थरोमे किसके लिए उत्कीर्णित कर रक्खा है और घण्टानादके साथ पूजे जानेवाले भगवान्की अघट्टी ये मूर्तियाँ, बिना पानी चढाये यहाँ क्यो निखरी पडी है ? निकट ही मदिरोके जन-कोलाहलसे हमें आश्चर्य होता कि वहाँ भी भगवान् है और यहाँ भी। वहाँ जानेवालोकी सख्या बहुत बडी थी और यहाँ केवल हम दो ही थे। इतना अन्तर क्यो ? कभी-कभी बाल-मानस यह सोचनेको विवश करता कि शायद इस जेलमे भगवान् सजा तो नही काट रहे है ? अपरिपक्व व भावुक मानस वस्तुविशेषके प्रति जो भी राय बनावे, ठीक है। भला तब हमे क्या पता था कि ये खडहर तो मानवता की अखड ज्योति और राष्ट्रिय पुरुषार्थ और लोकजीवनके प्रेरणात्मक भव्य प्रतीक है। जैन कुलमे उत्पन्न न होते हुए भी अल्प वयमे मैंने जैन-मुनि दीक्षा अगीकार की। जैन-मुनियोके लिए किसी भी प्रकारका वाहन-व्यवहार सर्वथा वर्जित है। अतः पाद-विहार अनिवार्य है। यातायातके साधनो द्वारा विश्वनैकतय स्थापनके युगमे भी आज श्रमण-परम्परा उन्नत है। भारतकी एकमात्र यही ऐसी सांस्कृतिक सस्था है जो वैयक्तिक, नैतिक व आध्यात्मिक साधनाके साथ शोध-खोजमे भी गहरी अभिरुचि रखती आई है और रखती है। सौभाग्यसे जिस सम्प्रदायमे (खरतरगच्छमे) मैं दीक्षित हुआ उसका सांस्कृतिक इतिहास सापेक्षत अत्यन्त उज्ज्वल रहा है। जैन-साहित्य-

सृजन और ललितकलाके परिपोषणमें इस सम्प्रदायका अपना विशिष्ट स्थान है। मेरे अभिभावक मुनिराज श्री मंगलसागरजी महाराज भी पुरातत्त्वान्वेषण व प्राचीन साहित्यमें पर्याप्त रुचि रखते हैं। उनकी एतद्विषयक अनुभूतिने मेरा मार्ग अधिक स्पष्ट किया। विहार प्रदेशमें आनेवाले प्राचीन स्थान और ऋटित खडहरोके प्रति वे मेरा ध्यान आकृष्ट करते और उनके महत्त्वपर मार्मिक प्रकाश डालकर मनीरजन करते। मेरा निश्चित विश्वास रहा है कि इतिहास, पुरातत्त्व और कलाका सन्निय ज्ञान ही आन्तरिक चेतनाको जगा सकता है। लेखनी थामनेके पूर्व ४ दर्जनसे अधिक खडहर देख चुका था। शिवाजी द्वारा विनिर्मित सोनगढके दुर्गने मुझे बहुत प्रभावित किया था। खडहरोकी समस्त वस्तुओका व्यवस्थित अध्ययन करनेके लिए, मैंने अपनी दैनिक क्रियाओके बादका समय स्थिर किया। पुरातन शिल्पकृतियाँ, भास्कर्य, दुर्ग और भवनके विविधतम मनोहर भावोको आत्मसात् करनेके लिए शिल्पशास्त्र, मूर्तिविधानशास्त्र-सूचित विषयपर वर्तमान प्राच्य व पाश्चात्य विद्वत्समाज द्वारा लिखित ग्रन्थोंके अतिरिक्त पूर्वं गवेषित खडहर-विवरणोको सूक्ष्मतया देखना पडा। बाल्यकालीन सस्कार अनुकूल परिस्थिति पाकर पल्लवित-पुष्पित होने लगे और प्रत्येक वस्तुको गम्भीरताके साथ देखनेकी दृष्टि बनने लगी।

रसमय अनुभूतिको समुचित रूपेण व्यक्त करना उन दिनों मेरे लिए कठिन था। सौभाग्यवश चातुर्मासके लिए बम्बई जाना पडा। वहाँ प्राचीन गुजराती भाषा और साहित्यके गभीर गवेषक श्रीयुत मोहनलाल भाई दलीचन्द देसाई एडवोकेट (अब स्वर्गीय), भारतीय विद्याभवनके प्रधान मन्त्रालक पुरातत्त्वार्चायं मुनि श्री जिनविजयजी और प्रख्यात पुरा-तत्त्वज्ञ डॉ० हसमुखलाल धीरजलाल साकलिया आदि अध्यवसायी अन्वेषकोका सत्सग मिला। उनके दीर्घ अनुभव द्वारा शोधविषयक जो मार्ग-दर्शन मिला, उससे मेरी अभिरुचि और भी गहरी होती गई। मेरे मानसिक विकासपर और कलापरक दृष्टि-दानमें उपयुक्त विद्वत्त्रिपुटिने जो श्रम किया है, फलस्वरूप 'खडहरोका वैभव' एव प्रस्तुत पुस्तक है।

‘सोजकी पगडडियाँ’ तीन भागोमे विभक्त हैं—ललितकला, लिपि और भौगोलिक यात्रा। तीनों विभाग एक ही विषयपर केन्द्रित हैं। जितना बौद्धचित्रकलापर अद्यावधि प्रकाश डाला गया है, उतना जैन चित्रकलापर नहीं। हि.दीमे जैन-चित्रकलापर प्रकाश डालनेवाली सामग्री अत्यन्त सीमित है। ललितकलाके समस्त निबन्धोपर मुझे कुछ नहीं कहना, किन्तु जहाँतक सम्भव हो सका और उपलब्ध साधन मुझे प्राप्त हो सके, उनका उपयोग करनेका प्रयास किया गया है। भारतीय भित्ति-चित्र और मुगल राजपूत पूर्व विकसित चित्रकलाकी मूल्यवान सामग्री जैनाश्रित ग्रन्थस्थ वाङ्मयमे ही सुरक्षित रह सकी है। हिन्दू धर्माश्रित चित्रकलापर एक निबन्ध इसमे जाना आवश्यक था, किन्तु ठीक समयपर तैयार न हो सकनेके कारण न जा सका, इसका खेद है। इस विभागकी दूसरी मुख्य अपूर्णता चित्रोका न होना है। मेरे जैसा भिक्षु उनको कहां जुटाता फिरता ?

जीवन सतत पर्यटनशील रहनेके कारण कलाविषयक नवीन सामग्री उपलब्ध होती ही रहती है। इन पक्तियोंके लिखते समय अनायास मुझे एक ऐसी जैनाश्रित चित्रकलाकृति श्रीयुत चाँदमलजी सोगानी द्वारा प्राप्त हुई जिसके उल्लेखका लोभ सवरण नहीं कर सकता। मेरा तात्पर्य सचित्र भक्तामरस्तोत्रसे है। यो तो इसकी दर्जनो सचित्र प्रतियाँ मेरे अवलोकनमे आई है पर इस प्रतिका महत्त्व जितना धार्मिक दृष्टिसे है, उससे कहीं अधिक हिन्दी भाषाविज्ञान और चित्रकलाकी दृष्टिसे है। विशिष्ट प्रकारके भावोका चित्र द्वारा प्रकाशन आजके मनोवेज्ञानिकोकी देन मानी जाती है। यह कृति उसका अपवाद है। प्रत्येक काव्यके प्रत्येक वाक्यका इतना सुन्दर और सफल अकन अन्यत्र शायद न मिले। कलाकारने एक एक भावमूलक वाक्यका स्वतंत्र चित्र खीचकर तात्कालिक मनोविज्ञानका सुन्दर स्वरूप उपस्थित किया है। मुगल चित्रकलाकी यह उत्कृष्टतम कलाकृति असावधानीका ऐसा शिकार बनी है कि लेखन-प्रशस्ति व बहुमूल्य चित्रका कुछ भाग नष्ट हो गया। सौभाग्यसे प्रशस्तिका जो आंशिक रूप बच सका, वह इस प्रकार है—

“सवत् १६६४ वषे (वर्षे) वैसाख सुदी ७ कौ मनोहरदास कास्थ (कायस्थ) । चित्रामुकीने । सवतु १६६५ वषे चैत्र सुदी १ भीम वासरे लीषत (लिखितम्) प । सिरोमनि भक्ता-मर स्तवन । भावार्थ काव्यार्थ पचासिका शुभ शुभमस्तु ॥ पोथी लिषाई साहूधनराज गोलापूरव कम्म क्षयनिमित्ते ।

पुस्तकके आदिमें 'भट्टारक श्री महिचंद्र गुरुभ्यो नम' अर्वाचीन लिपिमें लिखा है जो चित्रित व लिखित भक्तामरके बादकी है ।

यात्राओके विषयमें मेरा अनुभव रहा है कि भारतीय सभ्यता और संस्कृतिके मूलरूपको जितना पादविहारी भोलीभाली जनतामें बैठकर आत्मसात् कर अनेक विलुप्तप्राय सामग्रीको प्रकाशमें ला सकता है, दूसरे बाहन-विहारीके लिए संभव नहीं । जनजीवनमें मूल्यवान सांस्कृतिक तत्त्व आज भी किस प्रकार विद्यमान है और पश्चात्य शिक्षासे प्रभावित मानस उसे किस तरह विस्मृत कर चुका है बल्कि कभी-कभी उपहास तक कर बैठता है आदि बातोंका प्रत्यक्ष परिचय बिना ग्रामीण मनोवृत्ति अपनाये नहीं पाया जा सकता ।

दृष्टिसम्पन्न मानव जहाँ जायगा उसे अपने विषयकी ठोस सामग्री उपलब्ध हो ही जायगी । कला और शोध-परक अभिरुचिके कारण मैंने अपने विहारमें आनेवाले खडहर व पुरातन स्थानोंको देखना अनिवार्य समझा है । मेरे मार्गसे १०-५ मील भीतर भी कोई क्षेत्र पडना तो मैं उसे बिना देखे आगे नहीं बढ़ता हूँ—चाहे मुझे वहाँ जानेपर भले ही निराश ही क्यों न होना पडा हो । यद्यपि शोधकके जीवनमें निराशा-जैसी कोई वस्तु ही नहीं होती । कभी-कभी ऐसा भी हुआ है एक ही स्थानकी यात्रा मुझे कई बार करनी पडी है । जब-जब मैं खडहरोंमें गया नवीन विचारोंसे प्रेरित हुआ हूँ । कभी-कभी तो ऐसे स्थान भी अवलोकनमें आये जहाँ शोध-सामग्रीकी प्राप्तिकी आशा न थी, पर आकस्मिक उपलब्ध हो जाती । बीहड़ वनोंमें आज भी भारतीय गौरव बिखरा पडा है जहाँ पुरातत्त्व-विभागके कर्मचारी नहीं पहुँच पाते ।

प्रस्तुत पुस्तकमे नालदा, विध्याचल, मँहर और पटनाकी यात्रा ही दे सका हूँ। ये यात्राएँ केवल भौगोलिक मात्र न होकर ऐतिहासिक हो गई हैं। इस बातका यथाशक्य ध्यान रखा गया है कि पुरातत्त्व-विषयक पारिभाषिक शब्दावलीके कारण अधिक दुरूह न हो जाय, और भाषाके आवरणमे कही मूलरूप ही ढक न जाय। मैं इतना अवश्य कहना चाहूँगा कि पत्थर और रेखाओकी कविता भाव-विहारी कोमल हृदय ही पढ सकता है। ब्रह्माण्ड-व्यापी रूपकी वास्तविक पहचान विशिष्ट चित्तवृत्ति द्वारा ही सम्भव है। तात्पर्य कलाकारके दानका सच्चा अधिकारी कलाकार ही हो सकता है। वहाँ बुद्धि काल-परक मर्यादाका परीक्षण करती है तो हृदय अन्तरात्माका।

इन पक्तियोंके लिखे जानेतक डोगरगढ, बरहटा, घनसौर, पनागर और भोपालके खडहरोकी यात्राएँ तैयार हो चुकी हैं, यदि सयोग अनुकूल रहे तो ये भी रचि-शील पाठकोके सम्मुख आ ही जायेंगी।

खोजकी बिखरी हुई पगडडियोंको सामूहिक रूपसे उपस्थित करनेमे भारतीय ज्ञानपीठके उत्साही मंत्री श्री अयोध्याप्रसादजी गोयलीय और बाबू लक्ष्मीचन्द्रजी जैन एम० ए० ने जो प्रयास किया है तदर्थ में उनका हृदयसे आभार मानता हूँ।

हमारा समाज शोध विषयक प्रवृत्तिमे कितनी रचि रखता है, इसका एक उदाहरण देना आवश्यक समझता हूँ। मैं फरवरीमे नरसिंहपुर (मध्यप्रदेश) था। १३ फरवरीको एक सज्जनके यहाँ पगडडियोंके प्रूपस और मूल पाण्डुलिपि पहुँची। इधर प्रेस व मंत्रीजीका तकाजा था कि मैं प्रूपस शीघ्र भेज दूँ। मैं क्रमशः भोपाल आया। मैंने प्रेससे शिकायत की कि मुझे प्रेसकाँपी व प्रूपस तो नहीं मिले है। यह बात जूनकी है। पोस्ट ऑफिस विभागीय जाँच करनेपर ज्ञात हुआ कि १३ फरवरीको डिलीवरी नरसिंहपुर दी जा चुकी है। जब मैंने उस सेठको और मेरे परिचित बाबू गोकुलचन्द्रजी कोचरको वेदना भरा पत्र लिखा कि आप वहाँ जाकर पता तो लगाइये कि उस डिलीवरीका क्या हुआ? जब श्री कोचरजी उनके वहाँ पहुँचे तो विदित हुआ कि एक रजिस्ट्री आई तो थी पर बेकार

समझकर रद्दीके कमरेमे डाल दी गई है। श्रीमत साहित्यकी कितनी सीमातक उपेक्षा कर सकते हैं मुझे आज ज्ञात हुआ। श्रीगोकुलचन्दजी कोचरने बड़े परिश्रमपूर्वक खोजकर मुझे भिजवाया, तदर्थ मैं उनका भी आभार मानना अपना परम कर्तव्य मानता हूँ।

परमपूज्य गुरुवर्य उपाध्याय मुनि सुखसागरजी महाराज व मुनिश्री मंगलसागरजी महाराजने समय-समयपर मुझे सत्परामर्श देकर जो पथ प्रदर्शन किया है तदर्थ उनके चरणोमे वदनापूर्वक कृतज्ञता प्रकट करता हूँ।

जैनाश्रित चित्रकला पुरातन चित्र जो प्रकट किया जा रहा है वह मुझे मध्यप्रदेशके पुरास्तव-साधक श्रीलोचनप्रसादजी पाडेय द्वारा प्राप्त हुआ है, प्रस्तुत-पुस्तककी प्रस्तावना काशी हिन्दू विश्वविद्यालयके हिन्दी विभागके प्रधान और हिन्दी साहित्य और भाषाके गभीर आलोचक श्री डॉ० हजारीप्रसादजी द्विवेदीने लिखकर इसकी शोभा द्विगुणित कर दी है। श्री पाडेयजी तथा आचार्य श्री द्विवेदीका मैं चिरऋणी हूँ। प० रामेश्वरजी गुरु M. S. C. (जबलपुर), प्रो० जगदीश व्यास M. A. (जबलपुर) व सुषमा साहित्य-मन्दिरके सचालक श्री सौभाग्यमलजी जैनको विस्मरण नहीं कर सकता जिन्होंने समय-समयपर अपनी सम्मतियोसे और मेरे लेखन-कार्यमे हर तरहसे मदद देकर मेरी बड़ी सहायता की है।

प्रान्तमें मैं आशा करता हूँ कि इन पगडडियोको, राजमार्गके रूपमे, कलाकार बदलकर शोधका भावी मार्ग प्रशस्त करेंगे। मेरी मातृभाषा गुजराती होनेके कारण यदि हिन्दी भाषा-विषयक दोष दिखे तो पाठक उदार चित्तसे क्षमा करे।

मोठ-स्थानक
मारवाडी रोड, भोपाल
२१-६-१९५३

—मुनि कान्तिसागर

ललित-कला

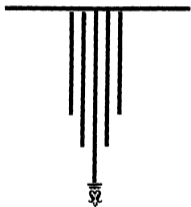

जैनाश्रित चित्रकला

चित्रकला

संसारकी ललित-कलाओंमें चित्रकला एक ऐसी कला है, जिसमें महान् तत्त्वोंका समीकरण हुआ है। न जाने कितने अतीत कालके मानवीय भावोंके आकर्षक और विचारोत्तेजक तत्त्वोंका समुचित अंकन सहज स्वभावसे इसमें स्फुरित हुआ है। इस कला द्वारा गम्भीर और व्यापक मनोभावोंको बड़ी आसानीसे जनताके सम्मुख रखा जा सकता है। पूर्वकालीन जानतिक उन्नतिके अस्तित्वके रहस्य और स्वर्णिम स्मृतियोंको चिरस्थायी बनाने और उनका प्रतिनिधित्व करनेकी अपूर्व क्षमता तत्कालीन चित्रकलामें है। विभिन्न भाषा-भाषी मनुष्योंकी उच्चातिउच्च नैतिक विचारधारा, उनके रहन-सहन एवं तदंगीभूत जीवनगत घटनाओंकी वास्तविकता बहुत-कुछ अंशमें उस समयकी चित्रकलामें अन्तर्निहित है। कभी-कभी हृदयगत मूल्यवान् भावोंके प्रवाहका यथावत् व्यक्तिकरण शब्दों द्वारा नहीं किया जा सकता। पर रंग और रेखाओंके माध्यमसे विशिष्ट कोटिके अकथनीय विचारोंका उद्घाटन बड़ी सहूलियतसे हो सकता है। रेखाएँ सुस्पष्ट होकर विशेष अर्थ और गम्भीरताका वास्तविक रहस्य उपस्थितकर मानव-हृदयको अपनी ओर आकृष्ट कर लेती हैं। वास्तविक चित्र एक उत्तम खण्ड-काव्यसे कम महत्त्वपूर्ण नहीं है। चित्रकर्ताको भी एक आदर्श कविसे कम प्रयत्न नहीं करना पड़ता है। सफल चित्रकारकी कल्पनाशक्ति, विचार-स्वच्छता एवं वास्तविकताका यथावत् अंकन करनेकी शक्ति कविकी मानसिक पृष्ठभूमिसे भी बढकर होती है। मुझे स्पष्ट शब्दोंमें कहना चाहिए कि सच्चे अर्थमें वही कलाकार

है, जो मूक भाषामें, अपने मस्तिष्क एव हृदयके गूढतम भावोंके प्रवाहकी धाराएँ अस्खलित रूपसे, साधारण उपकरणों द्वारा प्रवाहित करनेकी अपूर्व क्षमता रखता है। अत यदि व्यापक रूपमें उसे उच्च कोटिका दार्शनिक कहे, तो क्या अनुचित है। वह विश्व-भाषा—तेजोमयीपर शब्दशून्य वाणी—में केवल रेखाओंके अतुलित बलपर अपना परिष्कृत हृदय बहा देता है। कलाकारकी चिन्तनसीमा विस्तृत एव उसकी विचार-धारा भी अन्तर्मुखी होती है। कलाकारके ससारमें विचरण करनेके लिए उसके मूलभूत तत्त्वोंको आत्मसात् करना पड़ता है। जिन्होंने प्राचीन चित्रोंके आभ्यन्तरिक रहस्यको समझनेका थोड़ा-बहुत यत्न किया है, वे जानते हैं कि भावपूर्ण रेखाकनके देखते ही चित्रान्तर्गत ऊर्मियाँ स्पष्ट हो जाती हैं। द्रष्टाके हृदय-कमलपर उनका बहुत गहरा प्रभाव पड़ता है। अत मानवकी चित्तवृत्तियोंके अनुभव एव हृदयगत ऊर्मियोंको उपस्थित करनेमें चित्रकला ही सर्वोच्च जीवित कला है। चित्रकला विश्व-लिपि है, विश्व भाषा है।

व्यापकता

प्राचीन भारतमें चित्रकला उन्नतिके शिखरपर आरूढ थी। गार्हस्थ्य-जीवनके प्रधान उपकरणसे लगाकर मृत्यु-पर्यन्त जीवन इससे अंतर्गत था। पुरातन साहित्यपर यदि हम दृष्टि केन्द्रित करें, तो विदित होगा कि चित्रकलाके महत्त्व, चित्रोंकी आवश्यकता और उनके उपकरण, मानव-जीवनमें उनका स्थान, शरीरके भिन्न-भिन्न अंग-उपागोंसे सम्बन्धित रंग, विषयोंका विशद विश्लेषण आदि उसमें भरा पड़ा है। प्राचीन कला कृतियाँ भी उसमें वर्तमान हैं। यदि विशिष्ट दृष्टिकोणसे देखें, तो चित्रकलामें चित्रित भाव-भंगिमा, शारीरिक गठन एव सर्वांगपूर्णताका अच्छा आभास मिले बिना न रहेगा। चित्रकलाके छोटे-से-छोटे सिद्धान्त-का भी जो विशद विश्लेषण हमारे पूर्वजोंने किया था, वैसा विचार अन्य

राष्ट्रोंमें सम्भवत न मिले। कालचक्रका प्रभाव अबाध गतिसे चलता ही रहता है। चित्रकला भी कालकी गति और बलको देखकर अवश्य ही प्रभावित हुई है, जैसा कि विभिन्न कालीन साहित्यिक सकेतोसे स्पष्ट है। प्रसंगवशात् यह लिखना भी आवश्यक है कि जिन प्राचीन चित्रोंकी रेखाओं और रंगोंमें सजीवता थी, वह भित्ति-चित्र-कलाके बाद विलुप्त-सी हो गई। अजन्ताका कलाकार अपनी सामान्य रेखाओंके बलपर एक सम्पूर्ण विषयको आसानीसे अपनेमें मिला लेता है। परन्तु एलोरामें यह बात नहीं पाई जाती। अर्थात् शैलीकी विभिन्नता स्पष्ट है। नहीं कहा जा सकता कि भित्ति-चित्रोंके निर्माणकर्ताओंने किस आनन्दमें विभोर होकर हृदय और मस्तिष्कके चंचल भावोंका परित्यागकर तुलिकाओंके जरिये उपर्युक्त चित्र विश्वको इसीलिये भेंट किए कि वे भी अपनी मस्तीके भावोंसे आविर्भूत कलात्मक कृतियोंसे लाभ उठा सके। उन कलाकारोंका परम आदर्श स्वान्त सुखाय था। वे लक्ष्मीके दास नहीं कलादेवीके परम साधक—उपासक थे।

जैन-चित्रोंकी प्राचीनता

ईस्वी पूर्व छठवीं सदीमें चित्रकलाका इतना विकास हो चुका था कि बुद्धदेवको उसमें भाग न लेनेके लिए श्रमणोंको आदेश देना पड़ा। तात्कालिक मगधके इतिहास व वंशालीकी खुदाईमें प्राप्त भाजनों पर की गई चित्रकारीसे स्पष्ट हो जाता है कि उन दिनों यह कला वर्ग विशेषकी रुचिपोषक न होकर जनतामें भी व्याप्त थी। मगध श्रमण-संस्कृतिका ईस्वी पूर्व छठवीं शतीमें प्रमुख केन्द्र था। यद्यपि उस समयकी चित्रकलापर प्रकाश डाल सके, वैसी कृतियाँ, भाजन चित्रकारीकी छोड़कर, उपलब्ध नहीं हैं, पर तत्कालीन टेराकोटा—मूर्तियाँ व अन्य चूना पलस्तरवाली कुछ-एक कलात्मक प्रतीकोंसे उस समयकी रेखाओंका परिचय पाया जा सकता है। मूर्ति और चित्रमें

रूपगत भेद भले ही हो, पर धर्मागत एकता रहती है। जैनोके ग्यारह अंगोका चतुर्थांग समवायांग सूत्र है। इसमें ७२ कलाओंका निर्देश करते हुए रूपनिर्माण कलाका उल्लेख किया है जो चित्रकलाका परिचायक है, क्योंकि रूपनिर्माणमे भाव व्यक्त्यर्थ आधार अपेक्षित है, चाहे वह सूक्ष्म हो या स्थूल। आधार जितना सूक्ष्म होगा उतनी ही कला श्रेष्ठ समझी जायगी। तात्पर्य मूर्तिकी अपेक्षा, कला विवेचकोने चित्रकलाको, इसलिए अधिक महत्त्व दिया है कि इसमे कलाकारको अत्यन्त सीमित स्थानमे आत्मस्थ सौन्दर्य व लोक-रुचिकी वृद्धि करने वाले सूक्ष्म-तम अंगोको व्यक्त करना पडता है, जो गम्भीर चिन्तन, दीर्घकालीन साधना और मर्मभेदी निरीक्षणपर ही अबलम्बित है।

प्रसगत एक बातका उल्लेख आवश्यक जान पडता है, वह यह कि ईस्वी पूर्व रूपनिर्माण शब्द व्यापक अर्थका द्योतक रहा जान पडता है, कारण कि महामेघवाहन श्री खारबेलके शिलोत्कीर्ण लेखमे भी रूप शब्द आया है जो इस प्रकार है—“ततो लेखरूप अणनाववहारविधिविसारवेन—अर्थात् बादमें लेख, रूपगणना, व्यवहारविधिमें उसम योग्यता प्राप्त करके। इस रूपशब्द पर बहुत कम लोगोने ध्यान दिया है। डॉ० भगवानलाल इन्द्रजीने रूपका अर्थ चित्रविद्या किया है और पभोसाके लेखमें—जिसे इस पक्तिका लेखक स्वयं देव चुका है—“श्रीकृष्णगोपीरूपकर्ता” मे डॉ० बूलरने रूपका अर्थ प्रतिमा किया है। निसर्गिय पाचतिय नामक बौद्ध-ग्रन्थकी टीका सामन्त पासाविकामे रूपं छिन्दिवाकतो मासको, रूपं सामुत्थापेत्वा कतमासको अं ‘रूप’ का अर्थ “सिक्के परकी मूर्ति” है^१।

प्राचीन जैन-साहित्यके तलस्पर्शी अध्ययनसे ज्ञात होत है कि उसमे भारतीय चित्रकला पर प्रकाश डालने वाले, उनका महत्त्व बताने वाले,

^१नागरी प्रचारिणी पत्रिका, नवीन संस्करण, भाग १, पृ० ५०६।

द्वितीय समय चित्रकलाकी व्यापकता, किन्तु सामाजिक परिस्थितियोंके कारण अधिक बढ चली थी आदि अनेक महत्वपूर्ण तथ्यात्मक ज्ञातध्योंका पता चलता है। ऐसे उल्लेखोंकी, भारतीय कला समीक्षकोंने प्रायः तक उपेक्षा की है। जब बौद्ध-संस्कृति व चित्रकलाके विषयोंको स्पष्ट करनेके लिए उनके द्वारा निर्मित साहित्यकी मदद ली जाती है, तो फिर जैन-साहित्य चित्रकला व उसके गम्भीर अध्ययनमें जैन-साहित्यको उपेक्षित रखना, क्या उसके साथ अन्याय नहीं है।

जैन-साहित्यमें चित्रकला विषयक जो भी उल्लेख आये हैं वे केवल पौराणिक ही नहीं हैं, अपितु उनमेंसे कुछ-एकका ऐतिहासिक दृष्टिसे भी महत्व है। तात्कालिक समसामयिक अन्य ऐतिहासिक साधनों द्वारा, सथाकथित तथ्यपूर्ण उल्लेखोंका समर्थन भी होता है। बल्कि मैं तो कहूँगा कि भारतीय रूप निर्माण पद्धतिकी सभी धाराओंका अध्ययन तब तक अधूरा रहेगा, जब तक वर्णित उल्लेखोंका उचित परीक्षण नहीं हो जाता।

षष्ठाग नायाधम्मकहा—ज्ञाताधर्मकथा^१में उल्लिखितणाय अध्ययनमें महाराजा श्रेणिकका जो प्रसंग वर्णित है, वह भारतीय गृह-निर्माण-कला, तदंगीभूत उपकरण एवं चित्रकला पर प्रकाश डालता है। भवनका वर्णन करते हुए चित्रकलाका उल्लेख इन शब्दोंमें किया गया है—

अग्निभरओ पत्त सुविलिहियचित्तकम्मे—जिसके भीतरी भागमें उत्तम और पवित्र चित्रकर्म किया गया है।

घाठवे मल्लि अध्ययनमें भी भित्तिचित्रोंका उल्लेख किया गया है^२। यह प्रसंग एक चित्रकारसे सम्बन्ध रखता है। मिथलाके राजा कुम्भराजके पुत्रने एक चित्रशाला बनवाई। उसकी दीवारपर एक

^१ज्ञाताधर्मकथा—पृष्ठ १२।

^२ज्ञाताधर्मकथा—पृष्ठ १४२-४३।

शिल्पीने केवल भ्रोगूठा देखकर राजकुमारी मल्लिकाका पूरा चित्र बना दिया। राजकुमारको यह देखकर सन्देह उत्पन्न हुआ कि राजकुमारीसे शिल्पीका अच्छा सम्बन्ध नहीं, और उसने शिल्पीको प्राणदण्डकी भासा दे दी। परन्तु, बादमे, सच्ची बात सामने आई। राजकुमारका भ्रम दूर हुआ, और शिल्पीको प्राणदण्ड देनेके बजाय निर्वासित किया।

मूल उल्लेखमे तूलिका शब्द आया है, यही शब्द उपनिषदोंमें भी पाया जाता है। उपर्युक्त उल्लेखका आशिक उद्धरण इसीलिए लिया है कि उन दिनो भी तादृश्य चित्रपद्धति कितनी विकसित थी।

उपर्युक्त ग्रन्थके तेरहवें अध्यायनमें नन्दमण्डियारकी कथामे, जनताके आरामके लिए राजगृहसे बाहर, श्रेणिककी अनुमतिसे एक चित्र-सभा निर्माण करनेका उल्लेख इन शब्दोंमें दृष्टिगोचर होता है—

ततेषां से णडे पुरच्छिमिल्ले वनसंडे एगं महं चित्तसभं करावेत्ति^१।

उपरोक्त उल्लेख उस समयकी परिष्कृति लोकरुचिका परिचायक है।

उत्तराध्ययनसूत्रके ३५वे अध्यायनमे जैन-मुनियोंके लिए स्पष्ट उल्लेख है कि, 'चित्रवाले मकानमें निवास करनेकी इच्छा, भिक्षु (मुनि) मनसे भी न करे'। ठीक, इसी उल्लेखका समर्थन और न ठहरनेके उद्देश्यको स्पष्ट करनेवाला दूसरा उल्लेख दशबैकालिक सूत्रमें आया है। यह आर्य शय्यभबसूरिकी मुनि-मार्ग निदर्शक कृति है, जिनका

^१वही पृष्ठ १७९।

^२मणोहरं चित्तहरं।

मल्लभ्रूवेण वासिभं।

सकवाडं पंडुरल्लोभं।

मनसावि न पच्छए।

उत्तराध्ययनसूत्र, अ० ३५, श्लो० ४

निर्वाण बीरनिर्वाणके ५८ वर्ष बाद हुआ। वर्णित उल्लेखमें सूचित किया गया है, “कि भित्तिचित्रको—चित्रांकित नारीको अथवा विविध अलंकारोंसे सुसज्जित जीवित स्त्रीको भी नहीं देखना। यदि दृष्टि पड़ भी जाय, तो सूर्यके सम्मुखसे जितप्रकार दृष्टि खींच लेते हैं उसी प्रकार हटा लेना”^१। श्रायं भद्रवाहु^२ स्वामीने कल्पसूत्रमें सचित्र यवनिकाका उल्लेख इस प्रकार किया है—

“अप्यणो अत्ररसामंते नाणामग्निरयणमंडियं
अहिअपिच्छणिज्जं महग्धवरपट्टणुग्गयं
सण्हपट्टभत्तिसयच्चित्ताणं इहामिय-उसभ-तुरग-नर-मगर-विहग-
वालग-किन्नर-रुसरभ-वमर-कुंजर-वणलय-यऊमलयभत्तिच्चित्तं अग्भि-
तरिअ जबणियं अंछावेइ।”

पाबलिप्तसूरि द्वारा रचित तरंगलोला (रचना-काल विक्रमकी तीसरी शती) परसे श्री नेमिचन्द्रसूरि द्वारा भवतारित ‘तरंगवती’ कथामें (रचना-काल ग्यारहवीं शताब्दी) चित्र-पटोका विषाद् उल्लेख है। जब अजण्टाकी कला विकसित हो रही होगी, उन दिनों वहाँ बाकाटकोंका राज्य था। पाबलिप्तसूरिके समयमें वस्त्र-पटोका अकन भी स्वतन्त्रता पूर्वक किया जाता था। वर्णित चित्र न केवल धर्ममूलक ही थे, अपितु प्रकृतिसे भी सम्बद्ध जान पड़ते हैं। ‘वसुदेवहिन्दी’ में चित्रित यक्ष-प्रतिमाका उल्लेख हुआ है^३। यह ग्रन्थ विक्रमकी छठवीं शताब्दीमें निमित्त

‘चित्तभित्ति न लिज्झाए ।

नारि वा सुअलंकिअं ।

भक्खरं पिव वट्ठुणं ।

विंइठ पडि समाहरे ।

अप्य० ८, गा० ४ ।

^१ इनका स्वर्गवास ईस्वी पूर्व ३५७में हुआ ।

^२ चित्तकम्म लिहिाया विव जक्खपडिमा एककचित्ता अज्जइ पु० ७२ ।

हुआ। उस समय अजण्टाके महत्त्वपूर्ण भित्तिचित्रोंका अंकन हो चुका था। वहाँके चित्रोंमें समर्याद शृंगारसूचक यक्ष दम्पतिका भव्य चित्र है। इस कालके अन्य साहित्यिक ग्रन्थों तथा चित्रोंमें यक्षोंका व्यापक उल्लेख मिलता है। सम्भव है ईस्वीपूर्व सातवीं शतीमें प्रचलित जिस यक्षपूजाका वर्णन जैनागमोंमें आया है, सम्भव है गुप्तकालमें भी यक्ष मान्यताके अवशेष रहे होंगे। यक्ष-चित्रकी सूचना अजण्टाके वर्णित चित्रकी ओर तो इंगित नहीं करती?

अभी तक जिन उल्लेखोंकी चर्चा उपयुक्त पक्षियोंमें हुई, वह कलाके अभ्यासियोंके लिए अच्छा मार्गदर्शन कराती है; पर अब यहाँ मुझे एक ऐसा उल्लेख उद्धृत करना है जो न केवल चित्रकारकी कुशलतापर ही प्रकाश डालता है, अपितु उसका व्यवहारिक पद्धतिकी ओर भी संकेत करता है। यह उल्लेख प्रासंगिक होते हुए भी तात्कालिक कलात्मक वातावरणका सकेतात्मक परिचय देता है। उल्लेख इस प्रकार है—

चित्तकारो पच्छा अभवेतूर्णं पमणज्जतं करेति तत्तियं वा वण्णयं
करेति जत्तिणं समप्पति

आवश्यकचूर्ण, पृ० ५५७ ।

“चित्रकार, बिना नापे ही पीछेसे प्रमाणयुक्त चित्र तैयार करता है? या उतना ही रंग तैयार करता है, जितनेसे चित्र पूर्णतः अंकित हो जाय।”

विक्रम सवत १२५ में श्रीशीलाकाचार्य रचित अजण्टामहापुराण चरियम्में उल्लेख आया है कि भगवान् पार्श्वनाथने दीक्षाके पूर्व, राजी-मती व नेमिजिनके भित्तिचित्र, एक प्रासादमें देखे थे।

महामुनि स्थूलभद्रकी एक महत्त्वपूर्ण जीवन घटनासे जैन-समाजका, एक भी व्यक्ति शायद ही अपरिचित होगा, वह यह कि उन्होंने, पाटलीपुत्रकी शोभारूप गणिका कोसाकी चित्रशालामें चातुर्मास यापन किया था। पूर्व परिचित गणिकाका गृह, षट्स भोजन, शृंगारिक हाव-

भावयुक्त कोसाकी चेष्टा, वर्षा ऋतु और देश्याकी चित्रशालामें चातुर्मास ये सब घटनाएँ, साधकके जीवनमें बाधक हो सकती हैं, यह अनुभवका विषय है। पर अन्तर्मुखी चित्तवृत्ति सम्पन्न व समभावी महामुनि स्थूलभद्रके ऊपर उपर्युक्त घटनाओंका लेशमात्र भी प्रभाव न पडा। तात्पर्य कि उस समय प्रत्येक श्रीमन्तके घरोंमें, राज-सभामें और राज-भवनोंमें स्वतन्त्र चित्रशालाएँ निर्माण करानेकी प्रथा थी। वात्सायनसूत्रसे व चित्रकला विषयक अन्य उल्लेखोंसे उपर्युक्त पक्तियोंका समर्थन होता है।

उपर्युक्त सूचनात्मक सकेतोंके अतिरिक्त अनुयोगद्वारा सूत्र, परि-
शिष्ट पत्र आदि अनेक जैनसाहित्यिक ग्रन्थोंमें संकडों, चित्रकला विषयक विस्तृत, विवेचनात्मक व व्यवहारिक उल्लेख सगृहीत है। स्थानवृद्धिके कारण उन सभीका उल्लेख या सकेतमूलक परिचय नहीं दिया जा सका।

अब प्रश्न यह उपस्थित होता है कि उपर्युक्त उल्लेखोंमें ऐतिहासिक तत्त्व कितना है? यद्यपि यह प्रश्न सरल नहीं कि क्षीघ्रतासे हल कर लिया जाय। इसपर मैं अभी तो अधिक विवेचनमें न जाकर इतना ही कहना उचित समझता हूँ कि इन उल्लेखोंकी सत्यता समझनेके लिए हमारे पास एक दृष्टि चाहिए। बुद्धिजीवी इस बातसे इकार नहीं कर सकता कि साहित्य तात्कालिक समाजका प्रतिबिम्ब ही नहीं है। कलाकार सामयिक तथ्योंको व्यक्त करते समय प्राचीन परम्पराका अनुसरण करता हुआ भी, तत्सम सामयिक कलात्मक व रुढिगत, सामाजिक तत्त्वोंकी उपेक्षा कदापि नहीं कर सकता। जिस समय उपर्युक्त ग्रन्थोंका प्रणयन हुआ, उस समयकी चित्र कलात्मक-पद्धतिका अंकन इन ग्रन्थोंमें हुआ ऐसा समझना चाहिए। इन पक्तियोंके पीछे कोरी भावुकता नहीं, तथ्य भी है। उपर्युक्त पक्तियोंमें मैं सूचित कर चुका हूँ कि उल्लिखित कतिपय उल्लेख ऐसे हैं, जिन्हें समसामयिक चित्रोंसे या ऐतिहासिक उल्लेखोंसे परखा जा सकता है। चित्रकलाको परखनेका माध्यम है, उसकी रेखाएँ व रंग, यही चित्रकी आत्मा है। इन्हींके माध्यमसे कलाकार

असीमित भावोंको सीमित कर आनन्दकी सृष्टि करता है, रसका संचार करता है, एव उत्प्रेरक भावनाओंका सूत्रपात करता है। तात्पर्य कि मूक चित्रोंके, रंग व रेखाएँ, स्वर हैं। तज्जनित शब्द अपरिवर्तनशील रहता है। यह सादृश्य चित्रोंको छोड़कर, विश्वमें कहीं न मिलेगा। विष्णुधर्मोत्तरपुराणके चित्रसूत्रको हृदयगम किए बिना चित्रोंके भाव, उनकी भाषा, अनेक भावोंको व्यक्त करने वाली उनकी रेखाएँ और रस सूचक रंग एव शैलीका समुचित ज्ञान नहीं हो सकता। बिल्कुल इसी दृष्टिकोणको ध्यानमें रखकर, जैनसाहित्य-वर्णित चित्र कलात्मक उल्लेखोंका, व समसामयिक क्रमिक विकसित प्राप्त भारतीय भित्तिचित्रोंकी परम्पराका निष्पक्ष व तलस्पर्शी अन्तःपरीक्षण हुए बिना, कथित परम्पराका हार्द नहीं समझा जा सकता। तात्पर्य कि उपलब्ध चित्रोंके प्रकाशमें इन और अप्रकाशित अन्य उल्लेखोंका सिंहावलोकन किया जाय वा उपलब्ध उल्लेखों द्वारा प्रदर्शित किंचित् स्पष्ट मार्गकी रेखाओंको ठीकसे समझकर इन उपलब्ध चित्रोंको समझा जाय और समसामयिक शिल्पावशेषोंकी रेखाओंका भी निरीक्षण किया जाय। इस प्रकार तुलनामूलक अध्ययन ही उपर्युक्त प्रश्नका उचित उत्तर दे सकता है।

समस्त ससारमें जितने भी प्राचीन कलाके उदाहरण उपलब्ध हुए हैं, वे प्रायः भित्तिचित्रके हैं। पुरातन गुफा, धर्मस्थान, राजप्रासाद या श्रीमन्तोंके निवास स्थानों पर विविध प्रकारके चित्राकनोंका समर्थन कलात्मक ग्रन्थोंसे होता है। मैं यहाँ पर चौदहवीं शताब्दीके एक ग्रन्थका उद्धरण देनेका लोभ संवरण नहीं कर सकता। 'ठक्कूर फेरू' ने स्वरचित 'वास्तुसार'के गृह प्रकरणमें उल्लेख किया है कि गृहके मुख्य द्वारपर कलश आवि चित्रित हो तो बहुत शुभकारक समझना^१। गृहमें

^१सहमेव जे किवाड़ा पिंहीयेती य उग्घडं ति ते असुहा।

चित्तकलसाइसोहा सविसेसा मूलदारि सुहा ॥१३६॥

किनके चित्र होने चाहिए और किनके नहीं? इन पर भी ग्रन्थकार ने विचार किया है, जैसा कि योगनियोंके नाटक, महाभारत, रामायण और राजाओंके युद्ध, ऋषियोंके व देवोंके धरित्र आदि विषयक चित्रोंका अंकन गृहस्थोंके घरमें न होना चाहिए^१।

इस प्रकारके अंकन शुभ माने गये हैं—

फलबाले वृक्ष, पुष्प लताएँ, सरस्वती व नवनिधान युक्त लक्ष्मीदेवी, कलश, वर्षापनादि मांगलिक चिन्ह और मुन्दर स्वर्णोंकी माला, ऐसे चित्रोंके अंकन गृहमें शुभ माने गये हैं।^२

फेणके उपर्युक्त विचार मनोवैज्ञानिक हैं, उस समयकी परम्पराका भास होता है। अष्टादशवी शतीतक तो उपरिलिखत विचारोंका पालन किया जाता था, जिसका पता १७ और १८ शतीके नगर वर्णनात्मक साहित्य-नाजलोसे अवगत होता है, पर बादमें इस प्रथाका सार्वत्रिक परिपालन कम हुआ है। मने स्वय (नासिक जिलेके) चांबवडेमें जहल्या-बाई होलकरके निजी राजप्रासादकी भित्तिपर रामायण और महाभारतके चित्र देखे हैं, जो महाराष्ट्र-तूलिकाके श्रेष्ठतम निदर्शन हैं।

प्राचीन जैन-मिथिचित्र

जिस प्रकार राजभवन और सार्वजनिक स्थानोंपर लोक-हृदिके पोषक चित्र अंकित करवाये जाते थे, ठीक उसी प्रकार धार्मिक स्थान जैसे गुफा या देव मंदिरोंकी दीवालियोंपर भी अपने-अपने सम्प्रदायोंके महापुरुषोंकी विशिष्टतम और उत्प्रेरक घटनाएँ व अन्य सांस्कृतिक

^१ 'जोइणिनट्टारंभं अरहरासयणं च निवाजुद्धं ।

रिसिधरिअ देवधरिअं इअचित्तं गेहि नहु जत्तं ॥

^२ 'कलियतरु कसुमवल्ली नवनिहाणजुअलच्छी किलसं वट्टावण्यं सुमिणावालपाइ सुहचित्तं,

वास्तुसार, मु० संस्करण, पृ० ६७-८ ।

चित्र भक्ति करवाये जाते थे। यह प्रथा प्राचीन थी। मूर्ति-चित्र व्यक्तिगत वस्तु थी, जो हरेक व्यक्ति, इच्छा रहते हुए भी, नहीं बनवा सकता था, भित्तिचित्रोंसे सभी लाभान्वित हो सकते थे, अशिक्षित भी भावोंसे प्रेरणा पाकर घर्मगत रहस्यको आत्मसात् कर सकते थे।

भित्तिचित्रोंकी आलेखन पद्धतिपर मैं अन्यत्र विचार व्यक्त कर चुका हूँ। प्राचीन जैन-भित्तिचित्र मध्यप्रदेशकी पहाड़ीमें प्राप्त हुए हैं। इनका उल्लेख स्वतंत्र निबन्धमें किया जा चुका है।

यद्यपि जैनाश्रित भित्तिचित्रोंकी सख्या सापेक्षतः अल्प है, पर जो भी है, वे जैनत्वका सफल प्रतिनिधित्व करते हुए, तात्कालिक लोक-रुचिका प्रदर्शन भली भाँति कर लेते हैं। मुझे लिखते प्रसन्नता हो रही है कि प्राचीन कालकी इस पृथाका विकास मध्यकालीन जैनोंने खूब किया, और आज तक जैन-समाजने, आंगिक रूपसे इस पद्धतिको सुरक्षित रखा है।

पल्लव कला

पल्लव कला भी भारतीय चित्रकलामें श्रेष्ठतम स्थान प्राप्त किये हुए है।

जोगीमाराके जैनाश्रित भित्तिचित्रोंके बाद पल्लव भित्तिचित्रोंका स्थान आता है। यह स्थान तत्रोरके समीप पद्कोटा राज्य स्थित पहाड़ियोंमें अवस्थित है। इसे सिद्धणावास-सित्तभवासल भी कहते हैं। यहाँ मुनियोंकी समाधियाँ काफी हैं। ये गुफाएँ किसी समय जैन-मुनियोंका आश्रम स्थानके रूपसे प्रसिद्ध रही होगी। नामसे तो यहीं ध्वनित होता है कि वीतरागके प्रशस्त पथका अनुशरण करनेवाले स्वपर कल्याण रत, मोक्षकामी मुनियोंने अपने जीवकी बहुमूल्य अतिम घडियाँ वहाँ व्यतीत की होंगी। जो कुछ भी हो, पर इतना सत्य है कि यह आत्मशोधनका पुनीत स्थान अवश्य रहा है, जहाँ आत्मलक्षी सस्कृतिके साधक विश्रान्ति

लेते थे। प्रकृति अपना स्वाभाविक सौन्दर्य यहाँ फैलाये रहती थी। गुफाभोका निर्माण भी ऐसे दुर्गम स्थान पर हुआ है, जहाँ पर प्रमादपूर्वक गमन असम्भव है। थोड़ी भी असावधानी जीवनको खतरमे डाल सकती है। गुफाके स्थान पर ई० स० पूर्व तृतीय शताब्दीका एक लेख पाया गया है, जो इस बातका द्योतक है कि उन दिनों भी यहाँ जैनविहार था, तब बाद मे इसे बढाकर, अलकरणो द्वारा सजाकर, पूर्व सम्बन्ध जागृत किया।

इन गुफाभोका आध्यात्मिक महत्त्व तो है ही, पर भारतीय चित्रकलाकी दृष्टिसे भी अनुपेक्षणीय है। यहाँ पर जो मडोदक चित्र पाये गये है उनका अपना सास्कृतिक व कलात्मक महत्त्व है। सर्वोत्कृष्ट और बृहत्तर चित्र गुफाकी छतपर है, अतिरिक्त स्तभों पर भी चित्रित है। अथावधि सुरक्षित चित्रोमें दालानकी छतका भाग बहुत ही महत्त्वपूर्ण और वैविध्यका प्रतीक है। समस्त भाग कमलपुष्पोसे छाया हुआ है। तालाबका दृश्य तो अत्यन्त चित्ताकर्षक है।

कमलके मध्यमे मत्स्य, हंस, महिषी हाथी और हाथोमे धारण किये हुए तीन श्रावक है। कमलदडोकी आडी-टेडी रचना इतनी सुन्दर और सजीव प्रतीत होती है कि कुछ क्षणोके लिए अजन्ताके कमलाकन भी विस्मृत हो जाते हैं। सामनेके स्तम्भ पर खिलते हुए कमल, कलाकार की दीर्घकालीन साधनाके परिचायक है। स्तम्भोपर नायिकाभोकी आकृतियाँ है। पर एक आकृति इतनी सुन्दर और रसपूर्ण है कि हृदय नही चाहता इससे दूर हटा जाय। सौन्दर्यपुजका एकीकरण सचमुच अनुपम है। उसकी भावभंगिमा, अगविन्यास, वस्त्र-पहनाव विस्मयजनक है। प्रो० डूवीलने इसे देवदासी माना है, जैसा कि दक्षिण भारतकी प्रथा रही है। पर जैन-संस्कृति तो सदासे त्याग प्रधान रही है और देवदासी-जैसी प्रथा जैन-धर्ममे कभी नही रही। इस प्रकारकी आकृतियाँ अप्सराभोका प्रतिनिधित्व करती है।

यही एक स्तम्भपर राजाका चित्र अंकित है, जो बड़ा ही मार्मिक

है। सितभवासलके चित्र व मूर्तियाँ भारतीय स्थितिशील कलाके क्रमिक विकासकी कडियाँ हैं; पर खेद है, जिस सस्कृतिसे उनका सम्बन्ध है, शताब्दियतक जिस समाजका उनने प्रतिनिधित्व किया, वह आज उनको भूल चुका है। उनका सास्कृतिक मूल्यांकन तक विदेशियोको करना पडा।

कलाकी इस सग्रहात्मक सामग्रीसे तत्रस्थजनता तो वर्षोसे परिचित थी। पर सीधेसादे जानपद क्या समझें कि ये हाथी, घोडे और कमल, भारतीय कलाके उज्ज्वल प्रतीक और चित्र श्रमण-परम्पराके इतिहासके नक्षत्र हैं। इनको प्रकाशमें लानेका श्रेय मि० हूबेल और मि० लॉग-हर्स्टको है। स्टडीज इन इंडियन पैटिंग्स में मडोदकके चित्र प्रकाशित हैं।

इतने विवेचनके बाद, अब इनके इतिहास, शैली व निर्माणकाल पर भी, थोडा-सा दृष्टिपात कर लेना उचित होगा।

जिस भू-भाग पर आज जैनगुफाएँ हैं वहाँ उन दिनों पल्लवोका राज्य था, जैसा कि वहाँ एक शिलोत्कीर्ण लिपिसे सिद्ध है। पल्लव-वंशीय राजा महेन्द्रवर्मन् (लगभग ई० स० ६००-६२५) ललितकलाओकी सभी शाखाओमें गहरी रुचि रखते थे। काव्य और सगीतके प्रति इनका कैसा आकर्षण था, इसका उल्लेख मान्दुर लेखमें आया है। इसने मामन्दुर की गुफाएँ उत्कीर्णित करवाई थी। सितभवासलकी और मामन्दुर स्थापत्यशैलीमें अन्तर नहीं है। सितभवासलकी गुफाएँ जैन-सस्कृतिसे सम्बन्ध रखती हैं। महेन्द्रवर्मन् (प्रथम) ने अप्पर नामक विद्वानके प्रबोधसे जैनधर्म ग्रहण किया था। अप्पर प्रथम तो जैन था पर बादमें शैव स्त्रीके सौन्दर्य पर अपने आपको समर्पित कर, शैव हो गया, फलतः महेन्द्रवर्मन् अपने आपको चित्रकलारिपु लिखता है। नृत्यकलाका भी वह पंडित था। कहा तो यह भी जाता है कि इसने नृत्यकलापर स्वतंत्र ग्रन्थका प्रणयन किया था। नृत्यकलासे अभिन्न संगीतपर भी पांडित्यपूर्ण अधिकार रखता था। संगीत विषयक अर्थात् स्वर सूचक

संकेत वाले लेख स्व० डॉ० हीरानन्दशास्त्री (एपिग्राफिया इंडिका वॉ १२) व मि० टी० ए० गोपीनाथ रावको मिले थे। उनको समझने के लिए जैन-ग्रन्थों का अध्ययन अत्यन्त आवश्यक है, कारण कि किञ्चित् शब्द विन्यासको छोड़कर शेष भागमें पर्याप्त साम्य है।

श्री गौरीशंकर चटर्जीने स्वरचित "हर्ष" में (पृ० २६२) में सूचित किया है कि "हर्ष के समकालीन महेन्द्रवर्मा के शासन कालमें एक नवीन शैलीका विकास हुआ, जिसका नाम महेन्द्रशैली पडा। महेन्द्रवर्माने ईट तथा पत्थरके अनेक मन्दिर बनवाये। जैसा कि जुभो डुब्रेयिल कहते हैं "वे (महेन्द्रवर्मा) तामिल सभ्यताके इतिहासमें एक महान् व्यक्ति थे।" शिल्प तथा चित्रकलाके विकासमें उन्होंने जो कुछ योग दिया, उसीके आधार पर यह दावा आधृत है। उपर्युक्त पक्षियोंसे स्पष्ट हो जाता है कि पल्लव वंशीय महेन्द्रवर्मन् ललित कलाओंके उपासक व उन्मादक थे। उनके समयमें ही अर्थात् सातवीं शती ईस्वीमें सित्तन्नवासलाका निर्माण हुआ। इस गुफामें ५ जिनमूर्ति हैं। एकका चित्र अभी मेरे सम्मुख है। श्रीरोको भी मैं देख चुका हूँ। अजन्ताकी बौद्ध-मूर्तियोंमें श्रीर इनमें स्थापत्य व मूर्तिकालकी दृष्टिसे बहुत कम अन्तर है। यहाँकी दीवालोकें पल्लवस्त, अलकरणशैली, डिजाइन भी अजन्ताका स्मरण दिलाती हैं। प्रो० डुब्रेयिलने, जो पल्लव कलाके माने हुए विशेषज्ञ हैं, पल्लवकला पर स्वतन्त्र निबन्ध लिखा है, (इंडियन एन्टीक्वेरी मार्च १९२३) उनका तो मन्तव्य है कि पल्लव स्थापत्य व चित्रशैली स्वतन्त्र है। पर अजन्ताके प्रभावसे प्रभावित है। मूर्तिकला और चित्रकलासे पल्लवका दान स्मरणीय रहेगा।

महेन्द्रवर्मन् स्वयं विद्वान् भी था। इनके मत्तबिलास प्रहसनसे जैन-संस्कृतिकी—आर्हतकी व्यापकताका अच्छा आभास मिलता है। उसमें एक कापालिक आर्हतकी आलोचना करता बताया गया है। यह महेन्द्रवर्मन्के धर्म-परिवर्तनका प्रभाव विदित होता है।

पल्लवोंके बाद भी सामान्य भित्तिचित्र उपलब्ध तो होते हैं— जैसे उडीमाकी भुवनेश्वरकी जैन-गुफाएँ, पर वे शैली व उपयोगिता-के न्यायसे विशेष महत्त्व नहीं रखते। वे तो केवल क्रमिक विकासकी कड़ियाँ मात्र हैं।

भारतीय चित्रकलाकी परम्परा अजण्टा, सित्तभवासल, बाघ, बाबामा और एलौराके बाद दूसरी दिशामे मुड़ गई है, अर्थात् उपकरण या माध्यम बदल गये। पूर्व भित्तिचित्रोका बाहुल्य था तो बाद ग्रन्थस्थ चित्रोका। उत्तर व पश्चिमीय भारतमे सहस्रावधिक ग्रन्थस्थ चित्रकलाके प्रतीक उपलब्ध हुए हैं। दोनोंकी धाराएँ पृथक-पृथक हैं। उनके कलाकार किस विशिष्ट पद्धतिसे अनुप्राणित हैं, स्पष्टत नहीं कह सकते, पर उपलब्ध चित्रोकी शैली व भारतीय सांस्कृतिक इतिहासके कतिपय उल्लेखोंके प्रकाशमे, कहनेका साहस किया जा सकता है, कि उत्तरभारतीय अधिकतर प्रतीक अजण्टाकी कलासे प्रभावित है। यह शैली तिब्बत व ब्रह्मदेश तक फैली हुई थी। यद्यपि वहाँके कलाकारोंने लेखन पद्धति व अन्य उपकरणोमे पर्याप्त स्वातन्त्र्यका परिचय दिया है। तत्तत् प्रान्तीय प्रभावसे अभिविक्त वे प्रतीक, रेखाओंकी मौलिकताओंको सुरक्षित रखे हुए हैं। शिल्पस्थापत्य व तत्कालीन धातु-मूर्तियोसे उपर्युक्त पक्तिका समर्थन होता है। इतिहाससे सिद्ध है कि बौद्धोका तिब्बतके साथ सांस्कृतिक सम्बन्ध था। बहुतसे बौद्ध साधु भी कुशल कलाकार थे। इन्हीके द्वारा अजण्टाशैली किंचित् परिवर्तनके साथ फैली।

पश्चिमीय भारतमे जो चित्रपद्धति दशम शतीके बाद विकसित हुई, उसके बीज या कलाकारोका उत्प्रेरक, एलौर-शिल्प रहा है। चित्र व शिल्पकलाके तुलनात्मक अध्ययनसे ज्ञात होता है, कि एलौराकी गुफाओमे उत्कीर्णित शिल्प रेखाएँ, जैनाश्रित चित्रकलाकी प्रेरणा-शक्ति हैं। अजण्टाके बाद चित्रकलाकी समाप्तिपर जो आवरण पड़ता है, वह एलौराके गुफाओमे जाकर उठता है, यहाँ की कला, अजण्टाके

समान भीतिक नही है, अपितु विशुद्ध अध्यात्मिक है। दक्षिण भारतकी चित्रकलाके इतिहासमें एलौराका स्थान अत्यन्त महत्त्वपूर्ण है। पश्चिम भारतीय जैनाश्रित कलाकारोंने एलौराके शिल्पसे प्रेरणा ली, पर चित्र-लेखनमें प्रार्थनाय उपकरण व शैलीको उपेक्षित न रखा। एलौरा और ग्रन्थस्थ चित्रकलाके बीचके सबधको जोडनेवाले जैनाश्रित चित्रकलाके प्रतीक उपलब्ध नही होते, पर हाँ, दक्षिण भारतमें इतिहासकी कडियोको जोडनेवाली लडियाँ उपलब्ध होती हैं। जिसके परिचयके लिए स्टेलाशकामरि का “ए सर्वे ऑब पेंटिंग इन इ देकन” और एनुअल रिपोर्ट “आकिलाजिकल रिपोर्ट निजाम स्टेट” देखना चाहिए।

परिवर्तन

बारहवीं शताब्दीसे जैन-कला पुन अपना रूप बदलकर पुनरुज्जीवित होने लगी, क्योंकि विजयी शासक अपनी मदोन्मत्त मनोवृत्तिके वशीभूत होकर भारतीय सस्कृति और कलाके गौरवको उच्चासन प्रदान कराने-वाली कला-कृतियोको नष्ट करनेपर तुले हुए थे, जब जैन-राजकर्मचारी गण और श्रीमन्तवर्ग भारतीय साहित्य और ललित-कलाओके सरक्षण एव सृजनमें तल्लीन थे। राज्याश्रय भी प्रचुर परिमाणमें मिलता था। गुजरातके सुविख्यात कलाकार श्रीयुत रविशकर महाशकर रावल निम्न शब्दोंमें सूचित करते हैं :—

“भारतीय कलाका अभ्यासी जैन-धर्मकी उपेक्षा कदापि नही कर सकता, क्योंकि उसका मन तो उस (जैन-धर्म) कलाका महान् आश्रयदायक और सरक्षक मालूम होता है। वैदिक कालसे प्रारम्भ-कर मध्यकालीन देव-देवियोकी कला-सृष्टिके श्रृंगारसे हिन्दू-धर्म लादा जा रहा था। समय-प्रवाहके साथ कला भी शनै-शनै. उपासनाके परम पवित्र स्थानसे पतित होकर इन्द्रिय विलासका साधन बन रही थी। कदाचित् प्रकृतिको ही उस समय ये सब बातें अभ्यान्व

हो। तदनुसार मुसलमानोंके भीषण आक्रमणोंने उसकी स्थिति छिन्न-भिन्न कर दी। हिन्दू-धर्मने दरिद्रता और निर्बलता स्वीकार की और सोमनाथ-जैसा पावन तीर्थ खण्डहर बन गया। उस समय कलाथी पूज्य और पवित्र भावसे प्रथय देनेवाले जैन राज्यकर्मचारी-गण एव धनवानवर्गके नाम और कीर्ति अमर रखकर कलाने अपनी सार्यकता सिद्ध की। महमूद गजनवीकी सहार-वृष्टि समाप्त होते ही गिरनार, शत्रुजय और आबूके शिखरोपर कलाकारोंके भोजार गर्जित हो उठे और सम्पूर्ण जगत् आश्चर्यके सागरमें डूब जाय ऐसे अमरावती—देवताओंकी नगरीकी भाँति चमक उठे। प्रत्येक धर्म-साधक उपर्युक्त कला-मृष्टिमें महान् एकाग्रता, पवित्रता और मनका समाधान प्राप्त करता। जैन-धर्मने कलाको जो कीर्ति और यश उपाजित कराई, उसपर सारा भारत गौरवान्वित है और समस्त भारतका यह अमर उत्तराधिकार है^१।

ग्रन्थस्थ जैन-चित्रकला

भारतीय राजपूत और मुगल चित्रकलाके पूर्व अर्थात् १६वीं शताब्दीके पूर्व मिलनेवाली चित्रकलाको दो भागोंमें विभाजित किया जा सकता है। प्रथम कोटिमें वे चित्र आते हैं, जिनकी उपलब्धि नेपाल और उत्तर-बगालमें ११वीं शताब्दीमें होती है। द्वितीय श्रेणीमें वे चित्र हैं, जो गुजरात, काठियावाड और राजपूताने तथा तन्निकटवर्ती स्थानोंमें ११वीं शताब्दीके अन्तके मिलते हैं। दोनोंमें एक-दूसरेका अनुसरण या परस्पर सम्बन्ध रहा है, ऐसा ज्ञात नहीं होता। उभय कलाओंमें पर्याप्त वैषम्य है, अर्थात् उभय शैलीके चित्रोंकी कला प्राचीन भारतीयोंने अपने-अपने ढंगकी निर्मित की है। पूर्वकी कला प्रधानतया बौद्ध-ग्रन्थोंमें एव पश्चिमकी

^१'श्रीजैनचित्रकल्पद्रुम', पृ० २९।

कला जैनोके हस्तलिखित धर्मग्रन्थो व ताडपत्रीय प्रतियोमें उपलब्ध है। यही जैनाश्रित ग्रन्थस्य चित्रकलाका प्रारम्भ काल है।

ताडपत्रोको विविध प्रकारसे सस्कारितकर उनपर कथा-प्रसंग व पूर्व आचार्योंके चित्र मिलते है, जिनको दो भागोमें बाँटा जा सकता है। प्रथम विभागका आरम्भ महाराज सिद्धराज जयसिंह चौलुक्यके राज्योदयसे होता है। वि० स० ११५७ (ई० ११००)की चित्रित निशीयचूर्णीण उपलब्ध होती है, जो जैनाश्रित कालमे सर्वप्राचीन है। इस बीच जैन-पोथियाँ बहुत लिखी गईं। वि० स० १३४५ (ई० १२८८)में यह काल पूर्ण होता है। उपर्युक्त कालीन युगके चित्रोकी रेखाएँ तो उतनी सुन्दर नहीं है, पर रगोकी विविधताका बाहुल्य है। द्वितीय श्रेणीके चित्र काष्ठ-फलको, हस्तलिखित पुस्तकोकी विशेष सुरक्षाके हेतु बनी काष्ठकी पेटियों तथा प्राचीन वस्त्रोपर चित्रित किये गए है। तृतीय विभागमे वे चित्र भी समाविष्ट किये जा सकते है, जो कश्मीरी कागजपर अंकित है। विक्रमकी १५वीं शतीसे इसकी शुरुआत होती है। यही कला १६वीं सदीके अन्तिम समय तक अपने स्वतन्त्र प्रवाहमे प्रवाहित होती रही, पर बादमें राजपूत और मुगल कलाओके प्रभावमे आकर वह अपना स्वतन्त्र अस्तित्व खो बैठी। तृतीय श्रेणीके चित्रोमे जैन-चित्रोके अतिरिक्त वे चित्र भी आ सकते है, जो वैष्णव सम्प्रदायके बालगोपाल-स्तुति, गीतगोविन्द, दुर्गासप्तशती आदि धर्मग्रन्थोमे अंकित है।

नाम करण,

१५वीं शताब्दी पूर्व जितनी भी कलात्मक चित्र कृतियाँ प्राप्त होती है, वे केवल जैनधर्मग्रन्थोमे ही प्राप्य है। प्राप्ति-स्थान भी पश्चिमीय भारत है। अतः कला-समालोचकोने जैनकला या श्वेतांबर-कलाके नामसे सम्बोधन किया। श्री नानालाल चमनलाल मेहताने इस शैलीको गुजरातीकला नाम दिया, परन्तु विचारणीय प्रश्न तो यह

रह जाता है कि इस कलाकी सीमा केवल गुजराततक ही सीमित नहीं है, बल्कि इसके उदाहरण पश्चिम भारतके प्रत्येक भूभागमें मिलते हैं। विक्रम संवत् १५२२में युक्तश्रान्तके जौनपुर, मालव प्रान्तान्तर्गत माडव-गडमें क्रमशः कल्पसूत्र और उत्तराध्ययन (स० १५२९) चित्रित किये गये हैं। इनके और गुजरातमें पाये गये जैनाश्रित चित्रोंमें अन्तर नहीं है। इस शैलीकी व्यापकताका मुख्य कारण श्रीयुत साराभाई नवाब यह मानते हैं कि गुजरातके स्वतंत्र हिन्दू राजाओंके आश्रयमें मुगल शासन करते थे, अतः चित्रकारोंका भी आदान-प्रदान हुआ हो तो कोई आश्चर्य नहीं और यह असंभव भी नहीं जान पड़ता, क्योंकि उन दिनों इस प्रकारकी प्रथा भारतमें थी, जैसा कि तात्कालिक साहित्यसे सिद्ध है। कुछेक चित्रित प्रतिषोमें चित्रकारके नाम भी मिलते हैं। चित्रकार “देईयाक” (संवत् १४७४)ने खभातमें कालककथाके चित्राकित किये। “मुगल सम्राट अकबरके दरबारमें जितने भी प्रधान चित्रकार थे, उनमेंसे ‘माधव’ ‘केशव’ और ‘भीम’ तीनों गुजराती थे। उन्होंने अपनी कला-कृतियोंमें अपने आपको गुजराती शब्दसे सम्बोधित किया है। इससे स्पष्ट है कि अकबरके दरबारमें गुजरातके कलाकारोंका समुचित आदर होता था। गुजराती कलाकारोंकी इस प्रतिष्ठासे सिद्ध होता है कि मुगल समय पूर्व गुर्जर-चित्रकलाका एक स्वतंत्र सम्प्रदाय था।”

सुप्रसिद्ध चित्रकला मर्मज्ञ श्री रायकृष्णदासजीने ११वीं शतीमें १५वीं शतीतकके समस्त तथाकथित प्रतीकोंकी शैलीको अपभ्रंशशैलीकी सजा दी है। यही परम्परा सूचित समय बाद ‘राजस्थानी’के रूपमें परिणित हो गई। यदि वह स्वतंत्र जैनशैली होती तो एकाएक इतना परिवर्तन न होता। रायजीने यह भी कहा है कि वर्णितशैलीके चित्रोंका

‘साराभाई नवाब—“जैनचित्रकल्पद्रुम पृ० ३१।

‘साराभाई नवाब—ज्ञानोदय व० ३, अं० ४, पृ० २८४।

निर्माण व उपलब्धि, अपभ्रंश भाषा-भाषी भूभागमें ही हुई है। इस शैलीके प्रथम दर्शन एलोराकी गुफान्तर्गत चित्रित, गहड़स्थ विष्णु व नदी-पर स्थित शिवके चित्रमें होता है। इसका प्रभाव केवल पश्चिम भारतीय चित्रोपर है ऐसी बात नहीं है, पर दक्षिण भारतीय चित्रकलाकी १३वीं शतीतक विकसित परम्परा पर भी दृष्टिगत होता है। विजयनगरकी चित्रपद्धति भी इससे कम प्रभावित नहीं।

सुप्रसिद्ध तिब्बतीय इतिहासकार पंडित तारानाथका मन्तव्य है कि अपभ्रंशशैलीका प्रादुर्भाव राजस्थानमें हुआ, और कमश. अपनी मौलिकताके बलपर सारे देशमें फैली। जिन्होंने राजस्थानके शिल्प स्थापत्य व मूर्तिकलाका गभीर अध्ययन किया है, वे तारानाथकी बातको निभ्रान्त नहीं कह सकते। मैं तो कम-से-कम विश्वास कर सकूँ, ऐसी स्थितिमें नहीं हूँ। इस सम्बन्धमें मैंने शान्तिनिकेतन, "कलाभवन"के आचार्य व भारतके प्रतिनिधि कला-समालोचक श्रीधर नन्बलालजी बसुसे इस सम्बन्धमें बातचीत की थी और उस समय मेरे पास वर्णितशैलीके कलात्मक जो प्रतीक थे। वे उन्हें बताये भी, आपने दृढ़तापूर्वक कहा कि जैनाश्रित चित्रकलाका मूल एलोराके शिल्पमें है। सांस्कृतिक इतिहास भी इस बातका समर्थन करता है।

इस शैलीके चित्रोका प्राप्ति स्थान (अधिकतर) गुजरात होनेसे इसे 'गुजरातीकला' नाम दिया गया जान पड़ता है।

“जो कुछ भी हो, इस शैलीका उद्गम स्थान दक्षिणको माननेके पर्याप्त कारण हैं। सबसे पहले हम इस शैलीका दर्शन एलोराके कलाशाला-के ९ शताब्दीके चित्रोंमें पाते हैं, और हो सकता है कि जिस तरह अपभ्रंश भाषामें सर्वप्रथम दक्षिणमें साहित्यिक रूप ग्रहण कर गुजरात, राजपूताना तथा मालवामें प्रवेश किया, उसीतरह अपभ्रंश चित्रशैली भी यहाँसे उद्भूत होकर देशमें चारों ओर फैल गई। यह बात असंभव नहीं है, क्योंकि अपभ्रंशके कवियों और मध्यकालीन चित्रकारोंमें सांस्कृतिक

एकता अवश्य मानी जाती थी। राजसेखरने अपनी 'काव्यमीमांसा' में तो कविसभामें अपभ्रंशके कवियों और चित्रकारों को एक ही श्रेणीमें स्थान देनेकी बात कही है।^१

दक्षिणमें 'अपभ्रंश' शैलीका जन्म हुआ, पर इसके क्रमिक इतिहासकी सामग्री गुजरातमें ही और वह भी जैन-भट्टारोंमें ही मिलती है।

जैनाश्रित गुर्जरकला भारतीय चित्रकलाके इतिहासमें बहुत ही महत्त्वका स्थान रखती है। वह राजपूत और मुगल कलाओंको जन्म देनेके सौभाग्यसे मण्डित है। स्पष्ट शब्दोंमें मुझे कहना चाहिए कि इत-पूर्वकालके चित्र जैनोंने ही निर्माण करवाये और सुरक्षित भी रखे। खुशीकी बात है कि चित्रकाल और किसी-किसीमें चित्तारेका नाम तक उल्लिखित मिलता है। कुछ चित्र ऐसे भी देखनेमें आते हैं, जिनमें ईरानी कलमका स्पष्ट मिश्रण है। ईरानी प्रभाव कब आया, यह जरा विचारणीय है। ऐतिहासिक दृष्टिसे देखा जाय तो, सूचित प्रभाव सर्वप्रथम, उस कल्पसूत्रकी प्रतिमें दृष्टिगत होता है, जो १४७६ ईस्वी जौनपुरमें^२

^१ डॉ० मोतीचन्द "दक्षिणीकलम" शीर्षक निबन्ध, कला-निधि
ब० १, सं० १, प० २७।

^२ मुनि श्रीजयविजयने 'तीर्थमाला'में यवनपुर-जौनपुरका उल्लेख इस प्रकार किया है—

अनुक्रमें जउणपुरि आविया जिनपूजी भावन भाषीचई

दोइ देहरइ प्रतिमा विष्यात पूजी भावई एकसो सात, ८०,

'प्राचीन जैनतीर्थमाला, पृ० ३१।

इस उल्लेखसे सिद्ध है कि १८वीं शताब्दीतक तो वहाँ जैनोंका वास था। जौनपुरमें लिखे कुछ ग्रन्थ भी मिलते हैं। मुगल इतिहासमें जौनपुरका स्थान महत्त्वपूर्ण था। उन दिनों पटना और दिल्लीके बीच यही बड़ा नगर था।

लिखी गई थी। इसमें आलेखित चौहतर हासिये हैं। बयाबिजय सग्रहकी एक प्रति, जो पंद्रहवीं शतीके अन्त और सोलहवींके आदिम भागमें चित्रित की गई थी, उससे जाना जाता है कि उस समयका गुजराती कलाकार, न केवल ईरानी कलासे परिचित ही था, अपितु उसमें व्यवहृत कलात्मक अलंकारोका उपयोग भी अन्य कृतियोंमें करता था। इसके मार्जिनमें प्रदर्शित आखेट विषयोमें ईरानी योद्धाओकी वेशभूषा १५वीं शतीके अन्तिम चरणकी है। इस प्रकार अनेक कृतियाँ पश्चिमीय भारतमें निर्मित हुई हैं।

यदि अभिलिखित विषयका समीचीन विभागीकरण करे, तो चार भाग आसानीसे किये जा सकते हैं—(१) ताडपत्रोपर चित्रित और बोर्डर्स वगैरह। (२) ताडपत्रीय अर्थोंको भली प्रकार बाँधकर मजबूत रखनेके लिए काष्ठफलक स्वतन्त्र बनते थे। उनके आभ्यन्तरिक भाग विशेष रूपसे साफ किये जाते थे और उनके ऊपर किसी जैनाचार्य, तीर्थंकर या किन्हीं ऐतिहासिक घटनाओके चित्र अंकित रहा करते थे। (३) वस्त्रोपरि चित्रित चित्र। (४) कश्मीरी कागजकी पोथियोपर खींचे गये चित्र। प्राचीन कालमें व्यापारियोंके बही-खातोके बेकार कागजोका कूटा तैयार करवाकर उनपर एक साफ कागज लगवाकर चित्र अंकित करवाये जाते थे। प्रतिमा-चित्रोकी अधिकता इसी कोटिकी है। इनमें ताडपत्रीय कलाको प्राचीन कहना सगत जान पड़ता है।

चित्रांकनका ढंग

यहाँपर विचार इस बातका करना है कि जैन-पोथियो और विभिन्न उपकरणोपर चित्रांकन किस ढंगपर होता था। यह विषय जितना कठिन है, उतना ही रुचिकर भी है। प्राचीन सज्जन और अर्द्धचित्रित प्रतियाँ मने बहुत-सी देखी है—कुछ मेरे सग्रहमें भी हैं। अतएव बात में अधिकार-पूर्वक कह सकता हूँ कि प्रधानतः अक्षर-लेखक और चित्रांकन-कार भिन्न-भिन्न

होते थे, तथापि निश्चित रूपसे नहीं कहा जा सकता है कि लेखक और चित्रकार एक नहीं होते थे। आज भी कुछ ऐसे साधु हैं, जिनका चित्रात्मक प्रतिकृतियोंमें सिद्धान्ततः विश्वास नहीं है, पर वे चित्र सुन्दर बना लेते हैं, इसलिए कि विचारविहीन मानव उन्हें देखकर फँस जायें। इसे तैरापन्थी श्वेताम्बर सम्प्रदाय कहते हैं। कभी-कभी ऐसा देखा गया है, लिखनेवाला चित्रके प्रधान स्थानको छोड़ देता था। प्रतिका लेखन-कार्य धारावाहिक रूपसे चलता था। चितारेकी स्मृतिके लिए कहीं-कहीं पर प्रसंगसूचक शब्द भी लिख देते थे। चितारे सर्वप्रथम मोटे और भट्टे रूपमें सफेद, नीला और यदि स्वर्णकी स्याहीका काम बताना हो तो पीला आदि रंगसे चित्रकी विशेष प्रकारकी पृष्ठभूमि तैयार कर लेते थे, जिसमें रक्त वर्णकी प्रधानता रहती थी। बादमें उसपर सुन्दर सूक्ष्म तूलिकाओंसे (जहाँतक मेरा ध्यान है, प्राचीनकालमें चूहेके या गिलहरी^१की पूँछके चूल्की बारीकसे बारीक तूलिकाएँ बनती थी) बारीक रेखाएँ खींचकर उनमें यथोचित रंग भर देते थे। उनमें स्त्रियों और पुरुषोंकी

^१प्राचीन परम्पराके लेखक और चित्रकार गिलहरीको विशेष ढंगसे पकड़ते थे। एक विशाल वस्त्र बिछाकर उसपर विभिन्न प्रकारके अन्नकण या परिपक्व खाद्य बिलेर विये जाते थे, एवं एक बड़ी चलनीमें लकड़ी फँसा कर उसे पतली रस्तीसे बाँधकर एक आदमी दूर रस्ती पकड़े बँठ जाता था। ज्योंही गिलहरी खाद्यके लोभसे चलनीके नीचे आती, त्योंही रस्ती खींच लेते थे, जिससे वह चलनीमें गिरफ्तार हो जाती थी। बादमें आदमी उसकी पूँछके बाल काटकर पाँच मिनटके भीतर ही उसे छोड़े देता था। बालोंको एकत्रकर मयूर-पंखके अग्रिम भागमें रस्तीसे बाँध दिया जाता था। यही सूक्ष्म तूलिका-निर्माण-विधान है। आजतक कहीं-कहीं इसी प्रयोगसे काम चलता है। यह तो सूक्ष्म-से-सूक्ष्म तूलिकाकी बात है। बड़ी तूलिका बनानेके लिए अश्व-पूँछके बाल काममें लाये जाते थे।

मुखाकृतिथोपर विशेष ध्यान दिया जाता था। वस्त्रो एवं भ्रामूषणोपर भी कम ध्यान नहीं दिया जाता था। नासिकापर अधिकतर लाल रंगका उपयोग होता था। जैन-साधुओंके वस्त्र मोतीवत् श्वेत दिखाए जाते थे। प्राचीन चित्रोंके अबलोकनके बाद मैं इस निश्चयपर पहुँचा कि इन चित्रोंमें पाँच प्रकारके रंगोंका प्रयोग होता था। शरीरकी भव्यता, श्रृंगारिक भ्रामूषणोकी विलक्षणता, विशिष्ट शैलीकी भाव-भंगिमा, शारीरिक गठन और अग्र-प्रत्यगका समीचीन उठाव, नीले रंगके विभिन्न शैलीके हाशियोपर चित्रित जगली जानवरोंके भव्य चित्र—जैनाश्रित चित्रकलाकी ये कुछ विशेषताएँ हैं।

कागजकी पोथियाँ इस प्रकार भी चित्रित की जाती थी। सर्वप्रथम कश्मीरके कागजको सुन्दर ढगसे कतरकर उसे नमकके पानीमें डुबोकर निकाल लिया जाता था, जिससे उसकी उम्र बढे और घुटाईमें चमक भी आये। बादमें उसपर इच्छित रंगका लेपकर स्निग्ध पाषाणसे खूब घुटाई होती थी, ताकि सलवटे निकल जायँ और रंगोंकी चमक भी निखर उठे। चारों ओर बोर्डर अलगसे खींचा जाता था। लाल और बदली रंग विशेषरूपसे व्यवहृत होते थे। उसपर स्वर्ण या रजतकी स्याहीसे लिखी हुई लिपि चमक उठती थी। अध्यात्मतत्त्व वेदी श्रीमद्देवचन्द्रजीकी अध्यात्मगीताकी दो प्रतियाँ मुझे प्राप्त हुई हैं, जिनकी लेखन एव चित्रकला उपर्युक्त ढगकी है। उनके हाशियोपर प्रकृतिक, तादृश चित्र मनोहर और भव्य हैं। चित्रकला ही आध्यात्मिक भावोंकी धारा बहाने लगती है और ग्रन्थका विषय तो वही है। उभय सामंजस्य आकर्षक है। यद्यपि यह कृति १९वीं शतीकी चित्रित है, पर भावोंकी दृष्टिसे बहुत महत्त्वपूर्ण है। प्राकृतिक चित्रोंका इतना अच्छा सकलन, इस शताब्दीकी अन्य कृतियोंमें नहीं मिलता, इसमें 'भारंङ' पक्षीका अकन विशेष आकर्षणको लिये हुए है। इससे पता चलता है कि उन दिनों वह भारतमें अवश्य ही रहा होगा। १८वीं शताब्दीकी एक आयुर्वेदिक कृति मेरे सग्रहमें है, इसमें

भारत पक्षीके अडोके छिलकोका प्रयोग चक्षु-ज्योति वृद्धार्थ आया है और अनुभूत प्रयोग है। अत यह मानना पडता है, तबतक वह यहाँ था। अब तो पता नही लगता।

ताडपत्रीय चित्र (प्रथम भाग, वि० सं० ११५७-१३५६)

अष्टावधि जो प्राचीन जैन-साहित्य उपलब्ध हुआ है, उसका अधिकांश भाग ताडपत्रोपर लिखित है। जैनेतर साहित्य यो तो भूर्जपत्रपर भी लिखा हुआ प्राप्त हुआ है; पर जैन-भण्डारोमे कुछ ऐसे मूल्यवान् ग्रन्थ मिले हैं, जो ताडपत्रोपर उल्लिखित होनेके साथ उनकी लिपिकी मरोड भी शुद्ध जैन है। प्राचीनकालीन लेखन-विषयक उपकरणोपर दृष्टिपात करनेसे विदित होता है कि उस समय अपने देशमे कागजका प्रचलन नही था। मध्य-एशियासे मुसलमानोद्वारा इसका आगमन भारतमे हुआ। उनके साथ कागज भी स्थायी व्यवहारकी वस्तु बन गया। आज भी भारतके कुछ भागोमे ताडके पत्र ग्रथ-लेखनके काममे आते हैं, पर कलाकी दृष्टिसे उनका महत्त्व नही। यो तो ताडके वृक्ष कई प्रकारके होते हैं, पर उन सबमे 'श्रीताल' मजबूत, स्निग्ध और सुन्दर होता है, जो मलबारसे आता था। अत इसीपर लिखित सैकडो ग्रन्थ मिले हैं। १५वीं शताब्दीतक जैनोंने लेखनमे इनका व्यवहार किया।

भारतीय चित्रकलाका विकास ताडपत्रोपर भी खूब हुआ। स्पष्ट कहा जाय, तो ताडपत्रोपर जो चित्रकला अवतरित हुई और विकसित होते-होते आजतक यत्किंचित् अशमे सुरक्षित रह सकी है, उसका सम्पूर्ण श्रेय जैनोंको ही मिलना चाहिए, क्योंकि उन्होने अपने द्रव्यको बहाकर कलाकारोकी समस्त आवश्यकताओकी पूर्तिकर उच्चश्रेणीकी कला-कृतियाँ सजित करवाईं। मेँ गर्वके साथ कह सकता हूँ कि भारतीय मध्य-कालीन चित्रकलाके नमूने इनको छोडकर अन्यत्र नहीके बराबर मिलते हैं। इनके अध्ययनके बिना भारतीय चित्रकलाका अध्ययन अपूर्ण रहेगा।

जैन-धर्मके इतिहास-पटपर दृष्टि केन्द्रित करनेसे विदित होता है

कि दक्षिण-भारतमें दिगम्बर और पश्चिम-भारतमें श्वेताम्बर जैनोंका आधिपत्य था और वर्त्तमानमें भी है। जिस कालकी ताडपत्रीय चित्रकलाका उल्लेख यहाँपर किया जा रहा है, वह युग जैनोंके लिए स्वर्णका था। चौलुक्य और बघेले राजा जैन-धर्मको आदरकी दृष्टिसे ही नहीं देखते थे, अपितु उनके राज-कालमें शासनके ऊँचे-से-ऊँचे पदोपर जैन ही नियुक्त थे। वे न केवल शासक ही थे, अपितु कई तो उच्च श्रेणीके विद्वान्, ग्रन्थकार और कलाके उपासक भी थे। स्वाभाविक रूपसे चौलुक्य राजा शिल्पादि ललित-कलाओंमें बहुत अभिरुचि रखते थे। परमाहृत श्रीकुमारपाल राजाने जो कार्य कलाके उन्नयनमें किया है, वह अद्वितीय है। इत पूर्व गुजरातमें ज्ञानभण्डार थे या नहीं, यह एक प्रश्न है; परन्तु इतना अवश्य कहना पडेगा कि कुमारपालने सर्वप्रथम अपनी राजधानीमें ज्ञानागार खुलवाया और ताडपत्र मंगा सैकड़ों ग्रन्थ लिखाकर विद्वानोंकी सुविधाके लिए वितरण कराये।

वि० स० ११५७की चित्रित एक निशीथचूर्णिकाकी सचित्र प्रति मिली है, जो महाराज जयसिंहके राज्यमें लिखी गई। ज्ञाताधर्मकथा आदि तीन अगसूत्र भी इस कालकी सचित्र कृतियों हैं। महाराज कुमारपालके राज्यकी औघनिर्युक्ति (वि० स० १२१८) और ६ अन्य ग्रन्थ चित्रित उपलब्ध हुए हैं। उनमेंसे प्रथम ग्रन्थमें स्वयं कुमारपालका भी एक चित्र है, जो इतिहासकी दृष्टिसे महत्त्वपूर्ण है। अन्य ग्रन्थोंमें पौराणिक शासन देवियोंके चित्र हैं, जो भारतीय शिल्प और प्रतिमा-निर्माणकी दृष्टिसे विशेष उपयोगी है। सौभाग्यकी बात है कि चित्र साफ हैं। श्वेताम्बर ताडचित्रके और भी नमूने उपलब्ध हैं, पुरातत्त्वाचार्य श्रीमान् जिन-बिजयजी “चित्रकलाकी दृष्टिसे ताडपत्रीय पुस्तकोंका आकर्षण” शीर्षकमें अपने विचार इन पंक्तियोंमें व्यक्त करते हैं—

“पुरातन इतिहासके उपादानकी दृष्टिसे इन ताडपत्रीय पुस्तकोंका क्या महत्त्व है, यह तो संक्षेपमें हमने ऊपर बताया ही है। इसके सिवा

एक और सांस्कृतिक उपादानकी दृष्टिसे कुछ ताड़पत्रीय पुस्तकोंका अधिक आकर्षण है। वह है चित्रकलाकी दृष्टिसे। ताड़पत्रीय पुस्तकोंमेंसे किसी-किसीमें कुछ चित्र भी अंकित किये हुए उपलब्ध होते हैं। यद्यपि इन चित्रोंमें विशेषकर जैन-उपास्य देव तीर्थंकरोंके प्रतिबिम्ब होते हैं; पर साथमें कुछ और-और दृश्योंके चित्र कहीं-कहीं मिल जाते हैं। ऐसे दृश्योंमें प्रधानतया जनाचार्योंकी धर्मोपदेशके स्वरूपकी अवस्थाका आलेखन किया हुआ मिलता है। इस आलेखनमें आचार्य सभापीठपर बंठे हुए धर्मोपदेश करते बतलाये जाते हैं और उनके सम्मुख श्रावक और श्राविकागण भाव-भक्तिपूर्ण उपदेश श्रवण करते दिखाये जाते हैं। कहीं कुछ ऐसे ही और भी अन्यान्य प्रसंगोचित दृश्य अंकित किये हुए दृष्टिगोचर होते हैं। गुफाओंके भित्ति-चित्रोंके अतिरिक्त ऐसे छोटे, परन्तु विविध रंगोंसे सज्जित, इतने पुराने चित्र हमारे देशमें और कोई नहीं मिलते। इसलिए चित्र कलाके इतिहास और अध्ययनकी दृष्टिसे ताड़पत्रकी ये सचित्र पुस्तकें बड़ी मूल्यवान् और आकर्षणीय वस्तु हैं^१।

पश्चिम-भारतकी भाँति दक्षिण-भारतके जैन-भडारोंका परिशीलन अद्यावधि समुचित रूपेण नहीं हुआ। अतः कुछ लोगोंने मान लिया कि दिगम्बर जैन चित्रकलाके नमूने नहीं मिलते। सच बात तो यह है कि दिगम्बर जैन विद्वानोंने अभीतक अपने पूर्वजों द्वारा सरक्षित विपुलतम ज्ञानरागिका समीचीन पर्यवेक्षण ही नहीं किया। देशी और विदेशी विद्वानोंने इन चित्रोंपर जो-कुछ कार्य किया है, उससे हमें विश्वास हो जाता है कि दक्षिण-भारतके जैनोंने ताड़पत्रीय ग्रन्थोंको तो सचित्र बनाया ही है, पर साथ-ही-साथ अन्य चित्रोंकी भी कलात्मक सृष्टि करनेमें वे पश्चात्पाद नहीं रहे। मद्रास गवर्नमेण्ट् म्यूजियमसे 'Tirupatti Kunram' (१९३४) नामक अत्यन्त मूल्यवान् ग्रन्थ मि० टी० एन०

^१ 'जैन-पुस्तक-प्रशस्ति-संग्रह', प्रस्तावना, पृ० २०।

रामचन्द्रम् द्वारा लिखित प्रकाशित हुआ है। इसमें प्रकाशित चित्रोंसे दक्षिण-भारतकी जैन-चित्रकला-पद्धतिका स.मान्य आभास मिलता है। इनमेंसे अधिकांश चित्र भगवान् ऋषभदेव और महावीरकी जीवन-घटनाओंपर प्रकाश डालते हैं, परन्तु फिर भी उस समयके पहनाव, नृत्यकला (प्लेट ५३-५४-५५-५६-५७-५८-६०-६१)के तत्त्वोंका परिज्ञान हो जाता है। इसमें सन्देह नहीं कि इनमेंसे सभीको उत्कृष्ट कला-श्रेणीमें नहीं रखा जा सकता, तथापि इनका अपना वैशिष्ट्य है।

श्रीधवलाका स्थान दि० साहित्यमें महत्त्वका है। मूडविद्रीमें इसकी एक प्रति लिखी हुई मिली है, जो सचित्र है। षट्खण्डागम भाग ३में कुछ चित्रोंका प्रकाशन हुआ है। इनमेंसे ऊपर उभय चित्र बड़े भावपूर्ण हैं। तीर्थंकरोंकी पद्मासनावस्था, वीतरागमुद्रा और यक्ष-यक्षिणीके मुख-सौरभ विस्मयकारक भव्यताको लिये हुए हैं। द्वितीय चित्र दिगम्बराचार्योंके प्रतीत होते हैं। एक चित्र—जो दाहिनी ओर है—आचार्य हेमचन्द्र सूरिजीके प्रमुख ताडपत्रीय चित्रका स्मरण करा देता है। उभय-साम्य स्पष्ट है। शेष पत्रोंमें बाहुबली स्वामी और अन्य तीर्थंकर परमात्माके भावोंके अकनके बाद अन्तिम पत्रमें जैनोके भौगोलिक इतिहाससे सम्बन्धित चित्र है। इन चित्रोंके मध्य-भागमें कमलाकर चक्र सुन्दररूपसे चित्रित है। खेद इस बातका है कि जहाँपर चित्र प्रकट किये गये हैं, वहाँ उनकी कला एव समयसूचक विवरण नहीं है। अतः मूल चित्रके अभावमें निश्चित निर्माण-समय कैसे किया जा सकता है।

जैसलमेरकी चित्र समृद्धि

भारतीय चित्रकलाके सरक्षणमें भारतगच्छीय आचार्य श्रीजिनभद्र सूरिजीका स्थान सबसे आगे है। आपने जैसलमेरमें जैनज्ञानमठारकी स्थापना कर भारतीय सस्कृतिके मूल्यवान् साधनोंकी रक्षा की। यदि आप उन दिनों इस महत्त्वपूर्ण सरक्षणपर ध्यान न देते तो आज हमें,

चित्रकलाकी महत्त्वपूर्ण सामग्रीसे वंचित रह जाना पड़ता। अभीतक जैसलमेरकी ख्याति तालपत्रीय प्रतीके कारण थी, पर मुनि पुण्यविजयजीकी गवेषणाने प्रमाणित कर दिया कि मध्यकालीन भारतीय कलाके इतिहासपर प्रकाश डालनेवाली मौलिक सामग्रीका भी वह अनुपम सग्रह है। आपने चौदह काष्ठफलक और ताडपत्रके चित्र खोज निकाले। इनमेंसे कुछ एकका प्रकाशन उपर्युक्त शीर्षक सूचित ग्रन्थमें हुआ है। शेष भविष्यमें प्रकट होंगे। ऐसी आशा है।

काष्ठपर चित्र

रूपनिर्माणमें जैनाश्रित कलाकारोंने अद्वितीय नैपुण्यका जो सुपरिचय दिया है, वह स्पर्धाकी वस्तु है। कलाकारोंने रूपाधारके लिए कोई निश्चित निर्णय नहीं किया है, वे किसी भी प्रकारके आधारसे अन्तःसौंदर्यको 'रूपदान' देनेको सक्षम थे। कवि कीट्सने मृण्पात्रमें शिल्पनैपुण्यका प्रतीक देखकर उस अमर रचनाकी प्रेरणा पाई, जो सौंदर्य विवेचकोंके लिए मन्त्ररूप है—
 "ब्यूटी इज टूथ, टूथ इज ब्यूटी"। कलाका विचार आधारसे नहीं, पर पात्रगत आधेयसे होता है। उपादानसे कला घन्य होती है, कलाकारके नैपुण्य, उसकी अन्तर्मुखी दृष्टि-वृत्ति एव प्रतिभासे। प्रसिद्ध चित्रकार माइकेल एंजेलो ठीक ही तो कहा करता था कि—
 "पत्थरके हर टुकड़ेमें मूर्ति है, भास्कर उसके अनावश्यक अंशोंको तराशकर मूर्तिको प्रकाशमें ला देता है, जो लोकचक्षुके अन्तरालमें है।" श्रीरवीन्द्रनाथका मन्तव्य है कि उच्च कोटिकी कलाके उपादान सर्वत्र भरे पड़े हैं। पर हैं कितने व्यक्ति ऐसे जो बिखरे हुए अमूर्त तथ्योंको एकत्र कर सत्यकी ओर, जनताको उत्प्रेरित कर सकें और कलाकी अन्तःवाणीके उन्नत आदर्शको समझ सकें। जिस प्रकार रसज्ञता देवी वरदान है, उसी प्रकार रूपदान भी। रूपशिल्प या चित्रमें महानताका अभाव नहीं, अभाव होता है कुशल कलाकारका।

उपर्युक्त शीर्षकसे बहुतेको आश्चर्य होगा कि लकडीपर भी चित्र हो सकते हैं ? पर इसमें विस्मयकी कोई बात नहीं है। सामान्य आधारके सहारे सुन्दर रससृष्टि करना ही तो कलाकारकी कुशलता है। इस विषय-पर मैं अन्यत्र स्वतंत्र रूपसे विचार कर चुका हूँ^१। अतः यहाँ तो प्रासंगिक रूपसे इतना ही कहूँगा कि जैनाभित्त कलामे २५०० वर्ष पूर्वसे काष्ठका व्यवहार, कलाकारोने सफलतापूर्वक किया है। जैनागम एव तदुत्तरवर्ती साहित्यिक ग्रन्थोसे भी इसका समर्थन होता है। यहाँ मैं केवल चित्रकला-विषयक काष्ठोकी ही चर्चा करना उचित समझता हूँ।

भोजत्रपर लिखे ग्रन्थोकी सुरक्षाका नैपाल व कश्मीरियोने, क्या और कैसा प्रबन्ध किया था, यह तो नहीं बता सकता, पर जैनोने ताडपत्रो-पर लिखित ग्रन्थ-रक्षाकी जो व्यवस्था की थी, वह हमारे सम्मुख है। कलात्मक कृतियोकी रक्षाके उपादान भी तो कलापूर्ण होने चाहिएँ न ? लेखनकार्यमे उपयोगी ताडपत्र स्वभावतः ढाई-तीन फुटसे कम लम्बे नहीं होते। अतः उनको सुरक्षित रखनेके लिए मध्य-भागमें तीन या आवश्यकता-नुसार अधिक, छिद्र बनाकर मजबूत रस्सीमे पिरोकर काष्ठफलकोमें कसकर बाँधे जाते थे, जैसे कोई शत्रुको बाँधता हो। ऐसे फलकोके भीतरी भागको खूब स्वच्छ-स्निग्धकर, पृष्ठभूमि निमित्त कोई रगसे पॉलिसकर, तदुपरि कथाप्रसंगोको स्पष्ट करनेवाले, तत्कालीन ऐतिहासिक घटनाओंपर वैधक प्रकाश डालनेवाले, तीर्थकारोके या महान् शासन प्रभावक आचार्यके सांस्कृतिक कार्योंसे सम्बद्ध, या प्रकृतिके सौंदर्यका प्रतिनिधित्व करनेवाले आकर्षक चित्र अंकित किये जाते थे। इस प्रथाका पालन ब्रह्मदेश, तिब्बत तथा चीनमें भी किया जाता था।

उपर्युक्त पक्ति-वर्णित काष्ठफलकोका पता सर्वप्रथम जैसलमेरमें तब लगा, जब स्वर्गीय आचार्य श्री जिनकृपाचन्द्रसूरिजी अपने उपाध्याय

^१भारतीय शिल्प एवं चित्रकलामें काष्ठका उपयोग, पृष्ठ ११९।

मुनि सुखसागरजी प्रादि सुयोग्य शिष्यो सहित वहाँके जिनभद्रसूरि स्थापित ज्ञानभंडारका अन्वेषण कर रहे थे। यही प्रथम जैनाचार्य थे, जिनने श्रीसधका विश्वास^१ प्राप्तकर, प्राचीन साहित्यका जीर्णोद्धार किया। आपके साथ १८ तो मात्र लिपिक ही थे। यह घटना वि० स० १९८२ की है। आपको यहाँपर जैनसाहित्यान्वेषण करते समय दो काष्ठफलक सचित्र दृष्टिगोचर हुए। इनको आपने, वहाँके पुरातन विचारके लोगोंको समझा-बुझाकर उन्हें बडोदा स्टेट फोटोके लिए भेजा, जो बादमें "गायकवाड प्रॉरियटल सीरिज"के अपभ्रंश काव्यत्रयीमें प्रकाशित हुए। इन फलकोपर तात्कालिक प्राकृत भाषाके उद्भूत कवि व उत्कृष्ट क्रिया पात्र श्रीजिनबल्लभसूरि और अपभ्रंश भाषाके लोक कवि श्रीजिनबल्लसूरिजीके

'विश्वास शब्दका प्रयोग में सकारण ही कर रहा हूँ। इतःपूर्व वहाँपर जैन-मुनि पहुँचे थे, वे वहाँके लोगोंकी धार्मिक भावनाका अनुचित लाभ उठाकर, भंडारसे बहुमूल्य पुस्तकें चुरा लाये थे, जो आज गुजरातके प्रसिद्ध ज्ञानभंडारकी शोभा हैं। विद्वानोंमें न जाने यह दोष क्यों आ गया है। स्व० बाबू पूर्णचन्द्रजी नाहर भी बताते थे, उन्होंने एक अति प्रसिद्ध विद्वान्को रागमालाके चित्रोंका एलबम अवलोकनार्थ दिया, उन्होंने वहाँतक रखा, बहुत तक्राओंके बाद जब एलबम वापिस मिला तो वे चित्र ही नवारत थे। नाहरजी जहरका घूंट पीकर रह गये। इन पंक्तियोंके लेखकका भी ऐसा ही अनुभव है। अब वह कलकत्तामें था, तब एक विद्वान्को, कवि जामीके हजके वर्णनका एक हस्तलिखित ग्रन्थ, केवल एक सप्ताहके लिए दिया, इसमें विशुद्ध ईरानी कलमके पाँच चित्र थे। स्वर्णकी भूमिपर काली रेखाओंमें चित्र थे। कला और सौंदर्यकी दृष्टिसे तो अमूल्य थे ही, पर साथ ही इसपर जहाँगीरके कुतुबखानेकी मुहर भी लगी थी। मैंने बहुत प्रयास किया, पर प्राप्त करनेमें अभी तक असफल रहा। अभी भी हमारा राष्ट्रिय चरित्र कितने निम्न स्तरपर है ?

ऐतिहासिक चित्र अंकित हैं। ये चित्र जब प्रकाशित हुए, तब इनपर कलालोचकोका ध्यान नहीं गया, बल्कि साम्प्रदायिक समझकर उपेक्षित कर दिये।

१९४२के भीषण राष्ट्रिय आन्दोलनके समय, भारतका एक प्रतिभा सम्पन्न और गवेषणाके कार्यमें, लोकसेवामें सम्पूर्ण जीवन देनेवाले महान् सशोधक, सदलबल जैसलमेर पहुँचा और पाँच माह तक अविरत भावसे रक्त-शोधक श्रमकर वहाँके पुरातन ज्ञानभंडारोको छान डाला, वह बयोवृद्ध व्यक्ति और कोई नहीं, भारतीय विद्याभवन (बम्बई)के भूतपूर्व प्राचार्य और राजस्थान पुरातत्त्व विभागके वर्तमान भवैतनिक सचालक श्रद्धेय पुरातत्त्वाचार्य मुनि जिनविजयजी थे। आपने दो काष्ठफलक और खोज निकाले, जो भारतीय मध्यकालीन इतिहास और चित्रकलाकी दृष्टिसे महत्वपूर्ण हैं। इन फलकोका प्रकाशन भारतीयविद्या—सिधीस्मृति—अकमें हुआ है।

इन फलक-चित्रोका धार्मिक महत्व तो निर्विवाद है ही, पर इससे अधिक मूल्य है चित्रकलाकी दृष्टिसे। परिचय देते हुए मुनिश्रीने लिखा है—

“चित्रपट्टिकाके रंग आकर्षक व रेखाएँ सुन्दर, सुभग और सुमार्बित हैं। स्त्री, पुण्य और यतिमुनियोंकी आकृतियाँ अच्छी बनी हुई होनेके कारण उनका अंगविन्यास सम्यक् रीत्या मरोड़वाला बनाया गया है। स्त्रियोंके कर्णकुंडल ध्यान आकृष्ट कर सकें, वैसे हैं। स्तनमंडलका उन्नत बर्तुलाकार तो अजंताके चित्रांकनकी ही परम्पराका प्रत्यक्ष परिचय देता है। इनसे हमें यह भी आभास मिल सकता है कि अजंताकी चित्रकला और गुजरात-राजस्थान अर्थात् पश्चिम भारतकी चित्रकलाका परस्पर ऐतिहासिक सम्बन्ध रहा है।”

इस विषयपर सुप्रसिद्ध कलाविद् श्रीनानालाल चमनलाल म्हेता

विस्तारसे लिख रहे हैं। मैं केवल इतना ही कहूँगा कि ये चित्र उस समयकी सामाजिक व संगीत तथा नाट्यपद्धतिपर भी अच्छा प्रकाश डालते हैं। इनके निरीक्षणसे स्पष्ट हो जाता है कि ये एलोराकी कलासे खूब प्रभावित हैं। उस समयका कलाकार स्थिर भावोका अकन तो करता ही था, पर गतिमय भावोको भी सफलताके साथ तूलिकामें लपेट लेनेमें भी सक्षम था। डॉ० मोतीचन्द इन फलकोपर लिखते हैं—

‘उन्हे देखकर मुझे यह पता चला कि ताड़पत्रपर लिखे चित्र मध्यकालीन भारतीय पश्चिमकलाके जिन अंगोपर प्रकाश डालनेमें अक्षम है, वह प्रकाश इन पहलियोसे मिलता है।’

मुनि श्रीजिनविजयजीके बाद मुनिराज श्रीपुण्यविजयजी जैसलमेर पहुँचे और आपने १४ सचित्र काष्ठफलक ढूँढ निकाले। इनसे पश्चिम भारतीय चित्रकलापर पर्याप्त प्रकाश पडता है। ये सब प्रायः बारहवीं शतीके आसपासके हैं, जैसा कि उनमें चित्रित कमलवेलसे सिद्ध है। इन फलकोमें सापेक्षत वैशिष्ट्य है, वह यह कि ‘गेंडा’ व ‘जिराफ’का अकन। डॉ० मोतीचन्दका अभिमत है कि भारतीय चित्रकलामें शायद् यह प्रथम अकन है। यो तो विश्वविख्यात कोणार्क (उडीसा) मंदिरके धरमें जिराफ है, पर वह अकन १३वीं शतीके मध्यका है।

प्राचीन शिल्पके प्रकाशमें इनको देखे तो पता चलेगा कि कलाकारने उससे जो प्रेरणा ली है वह वैयक्तिक है या पारम्परिक। मुझे पारम्परिक ही जान पडती है। कमलवेल तो अमरावती, साँची और मथुरा शैलीका अनुकरण स्वरूप जान पडती है।

श्रीयुत साराभाई नवाबके सग्रहमें भी एक कलापूर्ण काष्ठफलक है। इसपर भरत और गार्हुबलिके चित्र अंकित है। वि० स० १४२५की दो काष्ठ पट्टिकाएँ पुष्पमालावृत्तिकी प्रतिमें पाई गई हैं, जो ३३+३

‘जैसलमेर नी चित्र समृद्धि, प्राक्कथन।

इच है। दोनोंपर भगवान् पार्श्वनाथके १० पूर्वभव एवं पञ्चकल्याणकोका अंकन है। काम बहुत सूक्ष्म है। पर असावधानीसे बहुत-सा भाग नष्ट हो गया है। सौभाग्य इतना ही है कि रेखाएँ-बच गई हैं। स० १४५४की सूत्रकृतांग पर भी एक पटली मिली है। इसपर भगवान् महावीरके कुछ भव व दूसरी ओर कल्याणकोके भाव है। चित्र बहुत स्पष्ट व सुरक्षित है। यदि दूसरी पटिका भी उपलब्ध हुई होती तो और भी प्रकाश मिलता। लेखनका निर्देश होनेसे इनका विशेष महत्त्व है।

१५वीं शतीतक तो तालपत्रोका रिवाज था पर बादमे इनका स्थान कागजने लिया और काष्ठफलकोका स्थान पेटियोने या पुट्टोने लिया। पर हाँ काष्ठ-चित्र परम्पराका प्रवाह प्रकारान्तरसे चलता रहा। अब हस्तलिखित ग्रन्थोके लिए तदाकार बक्स बनने लगे थे। इनपर भी सुन्दर चित्रकारी मिलती है। ऐसे नमूने मेरे संग्रहमें हैं। एकपर सरस्वतीका चित्र है, एकपर गणेशका।

१६वीं शताब्दीके बाद काष्ठचित्र परम्पराका अच्छा विस्तार हुआ जान पड़ता है। जो प्रसंग काष्ठफलकोपर चित्रित किये जाते थे, अब उनमें बृहत्तर रूप धारण किया। जैनमदिरोकी काष्ठछतो व दीवालपोर जैन-संस्कृतिसे सम्बद्ध अनेक भावोका अकन पश्चिम भारतमे हुआ, इस परिवर्तन-से स्पष्ट ज्ञात होता है कि उनकी लोकठचि कलाकी ओर झुकी हुई थी।

जैन-चित्र काष्ठचित्रकलाका विकसित भाग अभीतक विद्वज्जगत्को

'पुराने बहीखातोके कागजोंको कूटकर प्रताकार पुट्टे बनाये जाते थे। इनमें भी अमणोंका कलाकौशल परिलक्षित होता है। इनकी कटाई इतनी सुन्दर व भावपूर्ण होती थी कि स्वयं चित्रके रूपमें बदल जाती थी। बादमें फिर चाँदीके पुट्टे भी बनने लगे थे। इस कलापर ध्यान देना जरूरी है।

'इसका चित्र "भारतीय विद्याभवन" परिचयपत्रमें प्रदर्शित है।

अपनी ओर आकृष्ट नहीं कर सका है। मैंने ऐसे कुछ चित्र सूरत व अहमदाबादके जैनमंदिरोंमें देखे हैं। मुगलकलाके पूर्व इतिहासपर ये चित्र अच्छा प्रकाश डाल सकते हैं, कारण एक प्रकारसे मैं इन्हे बय सन्धि कालीन चित्र मानता हूँ। राजपूत और मुगल चित्रकी बीचकी कड़ियाँ इन्हींमें बिलरी हैं। भारतीय चित्रकला मर्मज्ञोंका मैं साग्रह इस ओर ध्यान आकृष्ट करता हूँ। अहमदाबाद, सूरत, राधनपुर, पाटन और खंभातके मंदिरोंमें इनका अच्छा संग्रह है। मुझे सखेद लिखना पड़ता है, कि हमारे मंदिरोंके कला-शून्य हृदयवाले व्यवस्थापकों द्वारा ऐसी मूल्यवान् सामग्रीका बहुत बड़ा भाग तो नष्ट हो चुका। अवशिष्ट भागकी सुरक्षाका वैज्ञानिक प्रबन्ध अपेक्षित है।

ताडपत्रीय चित्रकला

अब दूसरा विभाग अल्लाउद्दीन खिल्जीके आक्रमणके बाद आरम्भ होता है। प्रथम विभागकी अपेक्षा इस श्रेणीके ताडपत्रीय चित्र (वि० स० १३५७-१५००) अत्यन्त सुन्दर उपलब्ध हुए हैं। रंगों और रेखाओंका विकास उन दिनों उन्नत पथपर था, जैसा कि तात्कालिक चित्रोंकी सजीवतासे जान पड़ता है। सिद्धहंमव्याकरण (वि० स० १४२७)के कल्पसूत्र और कालक-कथाकी अनेक प्रतियाँ भी प्राप्त हैं। उपर्युक्त विभागोंकी चित्रित प्रतियोंका यहाँ केवल उल्लेख ही करना उचित है। इनमेंसे कुछ चित्रोंका प्रकाशन श्रीजैन-चित्र-कल्पद्रुममें हुआ है।

वस्त्रोंपर चित्र

भारतवर्षके विभिन्न भागोंमें और तिब्बतमें कपड़ोंपर भी अपने-अपने मनोभावोंके अनुकूल चित्र और लेखन-कार्य होते थे। वस्त्रोंके उभय भागोंके छिद्रोंको बन्द करनेके लिए गेहूँ या चावलका विशेष रूपसे माँड तैयार करके लेप कर दिया जाता था। सूखनेके अनन्तर मोहरेसे

वस्त्रोंकी खूब घुटाई होती थी। प्राचीन जैन-ज्ञान-मण्डारोंमें वस्त्रोंपर चित्रित और लिखित बहुत-सी सामग्री प्राप्त हो चुकी है; परन्तु उनपर कलात्मक अध्ययन उचित रीतिसे अद्यावधि नहीं हो पाया है। विक्रम संवत् १४०८की एक प्राचीन वस्त्र-चित्रकृति मिली है, जिसपर माता सरस्वतीका भव्य चित्र अंकित है। एक पचतीर्थी पट भी मिला है, जो इतिहासकी दृष्टिसे महत्त्वपूर्ण है। मि० एन० सी० मेहताने इसका परिचय इण्डियन आर्ट एण्ड लेटर्स (१९३२)में दिया है, पर वह अनेक ऐतिहासिक भूलोसे भरा पडा है। उदाहरणके लिए बनराजके परिपालनमें पूर्णरूपसे सहायक श्रीशीलगुणसूरिको उनका गृह-मन्त्री बताया गया है।

वि० सं० १९३९में बम्बईमें आचार्य श्रीपूज्यजी श्रीजिनचन्द्रसूरिजीने एक विज्ञप्तिपत्र मुझे दिखाया था, जो २२ हाथ लम्बा और ११ हाथ चौडा रहा होगा। उसपर चित्र तो नहीं है, पर दोनो तरफके बोर्डर बहुत अच्छे रंगोसे सुसज्जित है। उसका लेखनकाल वि० सं० १४३१ है। वह पट सिधो-सिरीजमें छप भी चुका है। इस प्रकारके विज्ञप्तिपत्र-विषयक पट प्रायः वस्त्रोपर ही पाये जाते हैं, जिनका भौगोलिक दृष्टिसे बहुत बडा महत्त्व है। ऐसे पटोका एक सग्रह भी एण्ड्येण्ट विज्ञप्तिपत्राख' (डॉ०

'विज्ञप्तिपत्रोंकी जैनाश्रित चित्रकला भारतीय कलामें अपना स्वतन्त्र और गौरवपूर्ण स्थान रखती है। कहना न होगा कि यह जैनोंकी बहुत बड़ी मौलिकता है। वे भारतीय इतिहास, रेवेन्यु-विभाग एवं म्यूनिसिपैलिटीके स्थान-निर्णयमें विशेष सहायक प्रमाणित हुए हैं। जैन-धर्मगृहोंको प्रत्येक गाँवोंका समूह अपने यहाँ पधारनेके लिए विशिष्ट शैलीमें उनके गुणोंकी वर्णना करते हुए विज्ञप्तिपत्र भेजा करता था। उस पत्रमें गाँवके प्रधान औराहे, बाजार, राजा-महाराजाओंके प्रासाद एवं धनी गृहस्थोंके विशाल महल, धर्मस्थानोंके चित्र (जिनमें मस्जिदें भी सम्मिलित हो जाती थीं), प्रसिद्ध वापिकाएँ एवं वहाँकी स्त्री, पुरुष तथा रीति-रिवाज आदिका सुन्दर सजीव चित्रण किया जाता था। बीकानेर और उदयपुरके

हीरानन्द शास्त्रीके सम्पादकत्वमें) नामसे निकला है। बसंतबिलास भी एक जैनाश्रित चित्रकलाका उत्कृष्टतम वस्त्र-चित्रात्मक उदाहरण है। ससारमें यह अपने ढंगकी बेजोड कृति है। लेखन-काल वि० स० १५०८ अहमदाबाद है। विशेषके लिए 'रूपम्' (भक २२-२३) देखना चाहिए। विदेशके कला-मर्मज्ञोकी तीक्ष्ण दृष्टिसे यह पट बच न सका। प्रायिक लोभके पीछे वह आज फ्रेयर गैलेरी आर्ट, बार्शिंग्टनकी शोभा बढ़ा रहा है।

इनके अतिरिक्त जैनतान्त्रिक साहित्य वस्त्रपर अधिकतर मिलता है। सूरिमन्त्र, बर्द्धमान विद्या, चौंसठ योगिनी, ह्रींकार, ऋषिमण्डल, नवपद्ममण्डल, हनुमानपताका, पंचांगुली एव ज्वालामालिनी देवियोंके वस्त्रोपरि चित्रित पट प्रचुर परिमाणमें उपलब्ध होते हैं। तान्त्रिक पटोकी परम्पराका विकास न केवल भारतमें हुआ, बल्कि तन्त्रिकटवर्ती तिब्बत और नेपालमें भी हो रहा था। हाल ही में तिब्बतीय चित्रकलाका एक उत्कृष्टतम उदाहरण—स्पष्ट कहा जाय तो सत्रहवीं शतीकी कलाका प्रतिनिधित्व करनेवाला एक वस्त्रपट—मेरे देखनेमें आया है, जो चारिणी और बोधिसत्वकी विभिन्न मुद्राओंसे सम्बन्धित है। यो तो पटमें लाल, भूरा, बैंगनी, हरा, श्याम, गेरुआ आदि कई रंगोका व्यवहार कलाकारने

विशक्तिपत्र उपलब्ध विशक्तिपत्रोंमें सबसे बड़े क्रमशः १०८ और ७२ फुट लम्बे हैं। इन पटोंमें प्रमुख दुकानोंके नाम, मकानोंके नाम एव राज्यके विभिन्न महकमें बहुत सुन्दर रूपसे वर्णित हैं। उस समयके राजस्थानकी सामाजिक एव ऐतिहासिक विशाल सामग्री इन पटोंमें है। सैकड़ों विशक्तिपत्र ऐसे भी मिले हैं, जो शिष्यों द्वारा अपने गुरुओंको प्रेषित किये गये हैं। उनसे भारतका भौगोलिक वर्णन एवं चित्र काव्याविका बंशिशिष्ट्य प्रस्फुटित होता है। भारतीय चित्र एवं वर्णनकी दृष्टिसे इन पटोंका स्थान महत्त्वपूर्ण है। मैं आशा करता हूँ कि कला-प्रेमी अपनी उपेक्षित मनोवृत्तिका परित्याग कर इस महान् सामग्रीकी ओर भी ध्यान देगा।

उत्तम ढंगसे किया है, फिर भी नीले रंगकी पट-पुष्पभूमिमें जो तादृश्य लक्षण भासित होते हैं, सम्भवत वे अन्यत्र न मिलेंगे। चारो ओर उठे हुए बादल, सरोवरमें खिले कमल, पटका प्राकृतिक सौन्दर्य और भी बढ़ा देते हैं। गीतम बुद्धकी भिन्न-भिन्न प्रकारकी प्रचलित मुद्राओंमेंसे १८ प्रधान मुद्राओंका सजीव परिचय उसमें अंकित है। ऐसे ही कुछ बौद्ध एवं जैनपट मेरे निजी सग्रहमें एव स्वर्गीय पूरणचन्द्रजी नाहर, स्व० बहादुर-सिंहजी सिधी, अर्द्धन्तुकुमार गांगुलीके सग्रहालयों में तथा प्रोविन्शियल म्यूजियम लखनऊ, इंडियन म्यूजियम कलकत्ता आदिमें सुरक्षित हैं। आजतक वस्त्रचित्र-जैसा विषय कला-समालोचकोके सम्मुख समुचित रूपसे नहीं आया था।

सोलहवीं शतीके प्रथम चरणमें जैन-साहित्यके महान् संरक्षक श्रीजिनभद्रसूरिजीके समयका एक विशाल चित्रपट—जैन-तन्त्रशास्त्रोपर प्रकाश डालनेवाला—पालनपुर-निवासी श्रीयुत नाषालालभाई छगन-लालके पास था, जिसपर अतीव सुन्दर सूक्ष्मातिसूक्ष्म अंकन किया गया था। वह पट मुगल-राजपूत-पूर्व कलाकृतियोंमें सर्वश्रेष्ठ था, परन्तु वर्तमानमें इस पट द्वारा ब्रिटिश म्यूजियम सुशोभित हो रहा है। इसी आचार्यके समयका एक और पचतीर्थी वस्त्रपट बीकानेरके आचार्य गच्छीय ज्ञानभंडारकी पेटियोंमें बन्द पड़ा है, जिसे क्षणिक मुक्तिका सौभाग्य शायद ही प्राप्त होता हो। सौभाग्यकी बात है कि उपर्युक्त पट ऐतिहासिक प्रशस्तिसे अलंकृत है। इससे ८० वर्ष पूर्वका एक पट बीकानेरके नाहटा-कला-भवनमें है, जिसपर हिन्दी-गद्य-साहित्यके आदि-ग्रन्थनिर्माता श्रीतरुणप्रसूरिका ऐतिहासिक चित्र अंकित है।

सतरहवीं शतीके अन्तिम चरणके कुछ ऐसे वस्त्र मने देखे हैं, जिनपर जैन-धर्मके मुख्य सिद्धान्त एव प्रधान मन्त्र—जैसे अहिंसा परमोधर्म, ज्यो अरिहंताणं—विशेष रंगके सूत्रसे इस ढंगसे बनाये गये हैं, मानो वस्त्र बुनते समय ही विशेष रूपसे ग्रथित सूत्र-तन्तुओंसे बन गये हो।

मध्य-प्रान्तमें काष्ठके पुराने ठप्पे मिले हैं, जिनपर वस्त्रोपर छपनेवाली कलाएँ और चित्र अंकित हैं। आजकल भी इसी प्रकारके ठप्पे बनते हैं। यह कला उन दिनों भारतमें चतुर्दिक् व्याप्त थी, जिसका स्थान वर्तमानमें मीलोंने ग्रहण कर लिया है। इस यन्त्रवादके युगमें भारतकी न-जाने कितनी ही मौलिक कलाएँ विलुप्त हो गईं और होती जा रही हैं।

अठारहवीं शताब्दीके शत्रुजय, गिरनार आदि जैन-तीर्थोंके विशाल पट वस्त्रोपर चित्रित उपलब्ध हुए हैं, एव पुराने बन्दरवाल, चन्दवो और पूठियोमें तो इतना सुन्दर काम मिलता है, जो भारतीय वस्त्रकलाका प्रतिनिधित्व कर सकता है।

कागजपर जैनाश्रित चित्रकला

(वि० स० १४६८-१९५०)

भारतके छोटे-मोटे प्रान्तोंमें मुसलमानोंके आक्रमणोंके कारण जानतिक वातावरण अशान्त पथकी ओर अग्रसर हो रहा था। १४-१५वीं शताब्दीमें प्रजामें जाग्रतिका सूत्रपात हुआ, जिसका प्रभाव जीवनके प्रत्येक अंगपर पडा। इस सामाजिक उत्थान और जाग्रतिका यह भी एक कारण हो सकता है कि वह समय अपने उत्तरदायित्व और बाहुबलपर ही जीवित रहनेका था। यदि कोई राज्याश्रयसे आत्म-रक्षाकी आशा करता, तो सम्भवतः परिस्थिति कुछ और ही होती। अल्लाउद्दीन खल्जीके सरदारोंने हिन्दू-संस्कृति और कला-सम्बन्धी अनेक साधनोंको जान-बूझकर नष्ट कर दिया। सचमुचमें आर्य-सभ्यता उस कालमें बड़े सकटका सामान कर रही थी। ब्राह्मणवर्गने सरस्वतीसे नाता छोड दिया था, पर जैन-मुनियोने शारदामाताको कभी अपूज्य नहीं रहने दिया, बल्कि वे द्विगुणित उत्साहसे उपासना करनेमें व्यस्त रहने लगे, जैसा कि तत्कालीन जैन-साहित्य और कलात्मक सर्जनसे स्पष्ट जाना जाता है। इन दिनों तालपत्रोंका स्थान कश्मीरी कागजोंने ले रखा था। लेखक कागजको तालपत्रीय साइजमें

काटकर उसपर चित्र बगैरह बनाते थे। प्रारम्भिक कलामें रंग और रेखाएँ तो एक-सी मिलती हैं, पर समयकी गतिके साथ उनमें भी क्रमशः परिवर्तन हो गया। पूर्वकालीन चित्र केवल तीर्थकर भगवान्के भवों और उनके पचकल्याणक या कोई गणधर आदिके मिलते थे; पर अभिलषित कालमें कुछ परिवर्तन हुआ। इस युगकी कलाकृतियोंमें कल्पसूत्र और कालक-कथा सर्वप्रथम आते हैं। इनका पारायण प्रत्येक जैनीके लिए वर्षमें एक बार अनिवार्य था और अब भी है। यही कारण है कि बड़े-बड़े मुनि भी अपने हाथोंसे स्वर्ण और रजतमय स्याहीसे कलापूर्ण ढंगसे ग्रन्थ लिखते और कोई-कोई चित्रित भी करते थे। खरतरगच्छीय उत्कृष्ट विद्वान् कमलसंयमोपाध्यायने अपने हाथसे पचासो कलाकृतियाँ प्रस्तुत की हैं, जिनका महत्त्व अनेक दृष्टियोंसे है। उन्हें कलासे विशेष अभिरुचि थी।

कल्पसूत्रकी एक प्रति, जो अहमदाबादमें सुरक्षित है, इतने महत्त्वकी प्रमाणित हो चुकी है कि उसका मूल्य सवा लक्ष रुपये तक आँका जा चुका है। भारतीय नाट्य, संगीत और चित्रकला, तीनों दृष्टियोंसे इनका स्थान अपूर्व है। इन चित्रोंमें राग, रागिनी, मूर्छना, तान आदि संगीतशास्त्रके अनुसार हैं, और आकाशचारी, पादचारी, भीमचारी वगैरह भरतमुनिके नाट्यशास्त्रमें वर्णित नाट्यके विभिन्न रूप बड़े ही भावपूर्ण हैं। प्रत्येककी मुखमुद्रा उनके हृदयगत भावोंका स्पष्टीकरण करते हुए विविध रूप उत्पन्नकर साधारण मानवको भी अपनी ओर आकृष्ट करती हैं। यही उक्त प्रतिकी कुछ विशेषताएँ हैं। श्रीयुत् साराभाई नवाबकी धारणा है—मुगल-काल-पूर्व जैनाभित चित्रकारों द्वारा चित्रित नाट्य और संगीत शास्त्रोंके इतने रूप भारत या विदेशके किसी भी संग्रहालयमें प्राप्त नहीं।

मालूम होता है, चित्रकारोंने ऐसा नियम बना लिया था कि कोई स्थान रिक्त न छोड़ा जाय। यदि लिखनेके बाद कही स्थान छूट जाते

थे, तो उन स्थानोपर विशेष प्रकारके व्यूह या आकृतियाँ गेरुआ रंगसे बना डालते थे। बाल-गोपाल-स्तुति, रति-रहस्य तथा वात्स्यायन-कामसूत्रोंसे सम्पर्क रखनेवाले चित्र भी इसी कालमें निर्मित हुए हैं तथा 'भार्कण्डेय पुराण', 'दुर्गासप्तशती' आदि अनेक वैष्णव सम्प्रदायके ग्रन्थ सचित्र उपलब्ध हो चुके हैं, जिनका प्राप्ति-स्थान पश्चिम-भारत ही है। उनकी कलात्मक सूक्ष्मताका अध्ययन करनेसे विदित होता है कि उन चित्रोंकी पृष्ठभूमि, मुख, चक्षु, शरीर-सम्बन्धी अन्य गठन तथा विन्यास, विकास-क्रम आदि जैन-कथा-प्रसंगोंसे समानता रखते हैं। इसीसे बिना किसी अतिशयोक्तिके कहा जा सकता है कि मुगल-कलासे पूर्व इस शैलीकी सीमा सारे पश्चिम-भारतमें फैल चुकी थी और असाम्प्रदायिक मनोवृत्तिसे पारस्परिक भावनाओंको अग्रनानेकी दृढ़ता बढ रही थी। इन चित्रोंमें उस समयकी लोक-संस्कृतिका अच्छा आभास मिलता है।

कलाकारोंके लिए यह अनुभवका विषय है कि जब किसी भी कलाके प्रधान उपकरणोंमें परिवर्तन होते हैं, तब उसकी कला-निर्माण-शैलीमें भी असाधारणता उपस्थित हो जाती है। ताडपत्रका युग समाप्त हो गया और उसका स्थान जब कागजने लिया, तब चित्रोपर भी बहुत-कुछ प्रभाव पडा। कारण, कलाके उपासकको अपनी सूक्ष्मतम कल्पनाको मूर्त स्वरूप देनेमें ताडपत्रकी अपेक्षा कागजपर स्थान अधिक चौडा मिल जाता है। प्रतीत होता है कि तालपत्रीय युगके कलाकार अपनी प्रतिभासे सीमित स्थान और रेखाओंमें वास्तविक मनोवृत्तिका दिग्दर्शन करा देते थे। बादके कलाकारोंको स्थान तो बहुत मिल गया, पर उनमें उस प्रतिभा, भावना और सरस हृदयका अभाव था। यद्यपि कलाके लिए सुविधाएँ अधिक सुलभ हो गई, किन्तु वह उत्थानकी ओर न बढ सकी। इस कालमें चित्रोंकी संख्या अवश्य ही बढी और चित्रशास्त्रके प्रत्येक अंग-उपागपर विचार भी होने लगा। यही इस कालकी सबसे बढी विशेषता थी। जो बही-खाते रद्दी कागज हो जाते थे, उनको कूटकर गत्ता

बनानेके बाद उसपर कुछ सुन्दर कागज चिपकाकर प्रतिमा-चित्राकन-प्रणालीका भी उन दिनों चलन था, जिसका वास्तविक विकास राजपूत-कालमें हुआ। यद्यपि जैनोद्वारा चित्रित प्रतिमा-चित्र कम ही मिले हैं, परन्तु वे हैं बड़े महत्त्वके। कारण, जैनोने कलामें कभी अपनी साम्प्रदायिक मनोवृत्ति नहीं आने दी। अत ऐतिहासिक, रागिनी और प्राकृतिक चित्रोंकी सृष्टि भी हुई है, जिनको विद्वानोने अजैनोंकी वस्तु समझा है। जैन-प्रतिमा-चित्रवाला अध्याय सर्वथा उपेक्षित रहा है। इसपर लिखनेकी पर्याप्त सामग्री है।

चित्रकलाके विकसित सौन्दर्यमें आकर्षण उत्पन्न करनेमें रगका भी प्रमुख हाथ है। बिना समुचित रगोके चित्र अपना वास्तविक आवरण नहीं पा सकता। रग-निर्माण-कलामें भारतीयोंने अपने मौलिक आविष्कार किये हैं। यहाँके कलाकारोंने भिन्न-भिन्न समयमें विविध अगोंपर प्रयोजनीय रगो और पृष्ठभूमिमें सामयिक परिवर्तन किये हैं। ताडपत्रीय चित्रोंपर पीत रगका उपयोग अधिक होता था। आगे चलकर वह स्वर्णके रूपमें परिणत हो गया। पृष्ठभूमि पीत और लाल रगोंकी बनाई जाती थी और कथा-प्रसंगमें आनेवाले जैन-मुनियोके वस्त्रोमें पार्श्वक्य प्रदर्शनार्थ छोटे-छांटे घम्बे दिये जाते थे। बादली रगका प्रयोग तो उनमें स्वाभाविक-सा हो गया था, पर अब तो इस रगका चलना इतना बढ गया कि पृष्ठ-भूमिमें वही आने लगा। गुलाबी और हरे रग भी प्रयुक्त हुए। जैन-साहित्यालेखन विषयक कुछ उल्लेख कुमारपालप्रबन्ध उपदेश-संरगिणी और श्राद्ध-विधिमें मिलते हैं। ग्रन्थ-लेखन-पुस्तिकाओसे भी इसपर प्रकाश पडता है।

अब प्रश्न रह जाता है केवल रेखाओका, क्योंकि चित्रकी वास्तविक आत्मा रेखाएँ ही हैं। रेखा-नैपुण्य चित्रकारका बहुत बडा साधन है। मूक रेखाएँ भाषासे अधिक भावोका व्यक्तीकरण करती हैं। कौन व्यक्ति किस समय किस विचारधारामें बह रहा है और उसके हृदयमें कौन-कौन

भाष छिपे पडे है, उनपर शब्द नहीं, रेखाएँ ही प्रकाश डाल सकती है। इस कालकी रेखाओंका जहाँ तक अध्ययन किया गया है, उसके आधारपर कहा जा सकता है कि उनका वास्तविक विकास सभी चित्रोंमें नहीं हो पाया है। उनका प्रदेश सीमित है। अकबरके कालमें महाभारतके फारसी-अनुवाद रसमनामाके अतीव सुन्दर चित्र दो-तीन चित्रकारोंके हाथोंसे बने हुए हैं। एकने रेखा खींची है।

१५वीं शताब्दी जैन-साहित्यके इतिहासमें बहुत महत्त्व रखती है। जैन-धर्मानुयायी गृहस्थोंने लाखों रुपयोंका सद्ब्यय कर कलाकी उपासना खुले हृदयसे की। मुनियोंने अपने हाथोंसे हजारों ग्रन्थोंकी प्रतिलिपि करके विशाल ज्ञान-भंडारोंकी स्थापना की, जिसमें खरतगच्छाचार्य श्रीजिनभद्रसूरि प्रमुख हैं। वि० स० १४५१में संग्राम सोनीने स्वर्ण और रजत स्याहीसे सैकड़ों प्रतियाँ लिखवाकर विद्वान् जैन-मुनियोंको भेंट की। इस युगमें कागजकी जो प्रतियाँ लिखी जाती थी, उनके चारों ओर स्थान छोड़ दिये जाते थे। रिक्त स्थानोंपर कही तो प्राकृतिक दृश्य और कही जगलके जानवर इधर-उधर फिरते दिखलाये जाते थे। कहीं-कहीं सुन्दर बेल-बूटोंकी पक्तियाँ भी बनी हुई हैं। भारतीय चित्रकलाकी दृष्टिसे बेल-बूटोंकी बाहुल्यता जैनो द्वारा चित्रित साधनोंको छोड़कर अन्यत्र नहीं मिलती। इनपर अभी तक कलाविदोंका ध्यान आकृष्ट नहीं हुआ, आश्चर्य है। इस मार्जिन आर्टको समुचित सर्वप्रथम भारतके सम्मुख उपस्थित करनेका यश जैन-चित्रोंके विशेषज्ञ श्रीमृत नवाबको मिलना चाहिए। इत पूर्व एतद्विषयकी कोई कल्पना भी नहीं कर सका था। कलाकार-कल्पना अजण्टाके बेल-बूटोंमें पाई जाती है। उनका पूर्ण रूपसे अनुकरण जैनोंने अपनी चित्रकलामें किया। बादमें उनमें आवश्यक परिवर्तन भी हुए। सोलहवीं शताब्दीमें राजपूत और मुगल कलाओंका सहारा पाकर इस ढंगमें काफी उन्नति हुई। स्पष्ट रूपसे यो कहना चाहिए कि मुगल-कलामें जहाँ बेल-बूटोंका उच्चतम विकास हुआ है, उसके

बीज जैन-चित्रकलाके उपकरणोंमें विद्यमान है। यद्यपि ईरानी कलामें भी पाये जाते हैं; पर उनकी संख्या अत्यल्प है। मुसलमान लेखकोंके अच्छे-से-अच्छे दो दर्जन ग्रन्थ मने देखे हैं। उनसे मेरी निश्चित धारणा हो गई है कि वे लोग भी लेखन-कलामे जैनोंसे आगे रहे थे। मानव-चित्र उनकी दृष्टिमें अपराध था, अतः प्राकृतिक चित्रोंको सजीवता प्रदान करनेमें मुसलमानोंने कमाल किया है। प्रत्येक ग्रन्थके आदि और अन्त भागोंके पत्रोंपर सुन्दर विस्तृत चित्र शोभाके लिए बनवानेकी प्रथा थी। जैन-मुनिगण भी इस कला-कुशलतासे पुस्तक लिखते थे कि लेखन-कार्य समाप्त होनेके बाद बिना किसी रंग-रेखाके चित्र स्वयं दीखने लगते थे। कहनेका तात्पर्य यह कि वे बीच-बीचमें इस ढंगसे स्थान छोड़ देते थे कि छत्र, कमल, स्वस्तिक, नन्द्यावर्त आदि अपने-आप बन जाते थे।

चित्रकी सारी शोभा उसके चक्षुओंपर निर्भर करती है। जैन-चित्रकलामे चक्षु प्रायः उठे हुए होते हैं। प्राचीन ताडपत्रीय चेहरोको एक ओर दो तृतीयांश अधिक चित्रित किया गया है। कागजके चित्रमें चक्षु सम्पूर्ण है। इसके बारेमें श्रीभजितघोषका कहना है कि इस प्रकारकी चक्षु-निर्माण-शैली कलाकारोंकी रुचिपर अवलम्बित थी। परन्तु बात ऐसी नहीं है। जैन-प्रतिमाओंमें चक्षु खचित रहते थे और बादमें उनमें स्फटिक रत्नके तीक्ष्ण चक्षु लगानेकी प्रथा चली थी। अतः चित्रोंमें उठे हुए चक्षु कलाकारकी रुचिका विषय न होकर जैन-शिल्प-स्थापत्यका अनुसरण है, स्मरण रखना चाहिए कि इस युगके सभी चित्रोंमें चाक्षु-सादृश्य प्रतीत होता है। यदि चित्रोंमें तिलक न हो, तो पता तक न चले कि किस सम्प्रदायसे कौन-सा ग्रन्थ सम्बन्धित है।

राजपूत-मुगल-पूर्वकालीन चित्रकलाका जहाँ नाम आता है, वहाँ हमारे यहाँके चित्र-विशेषज्ञ मौन धारण कर लेते हैं। उनका मन्तव्य रहा है कि इत-पूर्वकालीन चित्रकलाके उदाहरण मिलते ही नहीं। पर यह उनका भारी भ्रम है। ऊपर जिन ताडपत्रीय और कागजके ग्रन्थगत

चित्रोकी विवेचना की गई है, वे सभी मुगल और राजपूत कलाकी सीमाके पूर्वके हैं। सैकड़ों चित्र स्वतन्त्र भी मिलते हैं। मुझे बिना किसी संकोचके साथ कहना चाहिए कि इत पूर्व सबत् आदिसे कालसूचक चित्र-सामग्री जैनोंको छोड़कर आज तक कहींपर नहीं मिली। जैन-ज्ञान-भण्डारोंमें रखी साधन-सामग्रीका अभी तक पता भी नहीं लगा है और जिनका पता लगा भी है, उनका समुचित अध्ययन ही नहीं हो पाया है।

मुगल-कला

१५वीं शताब्दीका भारतीय वातावरण अत्यन्त विक्षुब्ध था। राजनीतिक परिस्थिति महान् परिवर्तनोंकी ओर अग्रसर हो रही थी। बड़े-बड़े शासक अपने-आपको सँभालनेमें अशक्त थे। मुगलका बोलबाला था। पुनर्जागतिके लक्षण स्पष्ट दिखाई दे रहे थे। मानव-जीवनमें स्फूर्ति और नूतन रक्तका संचार हो रहा था। कहना होगा कि मुगल ललित-कला और साहित्यसे विशेष रुचि रखते थे। ऐसी स्थितिमें मुगल-कलाका उदय हुआ और जैनाश्रित चित्रकला अपना विशिष्ट स्थान गँवा बैठी। यद्यपि इस युगके कुछ नमूने मिलते अवश्य हैं, पर वे कम हैं। मुगल-चित्र कलामें ईरानी सस्कारोंका प्रभाव स्पष्ट है, जो स्वाभाविक था।

मानवकी प्रतिकृति निर्माण करना इस्लामके विरुद्ध था, तथापि कलाकी जड़ इतनी गहरी थी कि शान विरोधी प्रयत्नोंके बावजूद भी वह ऊपर चढ़ गई, क्योंकि वह जनताकी रुचिसे सम्बद्ध थी। कलाकारोंने उसे विभिन्न दिशामें बहाया और मनुष्यो, पशु-पक्षियों आदिके सुन्दर चित्र बनाये। अकबरने इस कलाके परिपोषणार्थ अटूट द्रव्य व्यय किया। उसका हृदय कला-तत्त्वोंका अमृत पानकर उनकी वास्तविकताको हृदयगम कर चुका था। कलाकारका मूल्यांकन साधारण प्रतिभाका काम नहीं है। वह उच्च कला-कोविदोंको आधिक सहायता द्वारा सम्मानित करता था। मैंने मुगल-कलाके मूल और छपे हुए अनेक चित्र—एल्बम—देखे हैं।

उनके आधारपर मैं कह सकता हूँ कि इस कलाको विकसित रूप देनेमें जहाँगीरका प्रश्रय प्रमुख था। उच्चकोटिके कलाकारोंके लिए उसके हृदयमें उँचा स्थान था। अकबर तो चित्रकलाको ईश्वर-साक्षिध्य-प्राप्तिमें प्रधान साधन मानता था। यह युग भोग-विलासका था। उच्चकोटिके चित्रोंके नमूने यदि जहाँगीरको मिलते, तो उनका अधिक-से-अधिक मूल्य देकर वह उन्हें अपने सग्रहमें रख लेता। मेरे सग्रहमें ईरानी चित्रों-वाली एक फारसी-प्रति है, जिसपर जहाँगीरकी विशाल राजमुद्रा अंकित है। यह पुस्तक जहाँगीरके कुतुबखानेकी है, ऐसा उल्लेख है। इसमें महाकवि जामीका चित्र भव्य और भावपूर्ण है। इनकी रेखाओपर मैं स्वयं मुग्ध हूँ।

जहाँगीरके दरबारी चित्रकारोंमें सालिवाहन भी एक थे, जो जैन-धर्मके प्रमगोपर प्रकाश डालनेवाली दो सुन्दरतम कृतियाँ निर्मितकर अमर हो गये हैं। उनकी अन्य कृतियाँ अद्यावधि प्राप्त नहीं हैं। आगरेका विज्ञप्तिपत्र (स० १६६७ कार्तिक सु० २) उनकी अच्छी कृति है, जिससे तत्कालीन लोक-संस्कृतिपर समुचित प्रकाश पड़ता है। मुख्य चित्रोपर स्याहीसे विषय-सूचन किया गया है। सौभाग्यकी बात है कि उसमें यह उल्लेख मिला है—उस्ताद सालिवाहन बादशाही चित्रकारने जैसे भाव अपनी आँखोंसे देखे, वैसे ही उन सूक्ष्म ऊर्मियोंको अपनी मस्तिष्क-हृदययुक्त कल्पनाके सहारे तुलिकासे चित्रित किये।

उपर्युक्त कलाकारकी एक और कृति 'धन्नाशालिभद्र चौपाई' है, जिसका आलेखन वि० स० १६८१में किया गया। वर्तमानमें वह स्व० बहादुरसिंहजीके सग्रहमें विद्यमान है। इनके अतिरिक्त मुगल-कालकी और दो कृतियाँ—सग्रहणीके कुछ चित्र एव अज्ञात कलाकार द्वारा अंकित 'आकाश-पुरुष' चित्र—उपलब्ध हुई हैं। मध्य-प्रान्त और बरारके हिंगण-घाट और नागपुरके ज्ञान-भण्डारोंमें भी १२से अधिक चित्रित प्रतियाँ मिलती हैं। उनमें लेखन-सबत् भी दिये गये हैं। मैंने उनके विषयमें

कुछ नोट्स लिए थे, जिन्हे एक प्रतिष्ठित विद्वानने गायब कर दिया, अतः मेँ उनपर अधिक क्या लिख सकता हूँ। जैनाश्रित कलाश्रीके कई ऐसे नमूने भी मिलते हैं, जो हैं तो सचित्र, पर लेखन-काल-सूचक सबतादि न होनेसे कला द्वारा ही उनका समय निश्चित किया जा सकता है। मुगल-कलापर डा० आनन्दकुमारस्वामी, मि० मेहता, ओ० सी० गांगुली-जैसे कलाकार विद्वान् पर्याप्त प्रकाश डाल चुके हैं, अतः उसपर अधिक लिखना पिष्टपेषण करना है।

जिस प्रकार शिल्प व चित्रकलामे तात्कालिक समाजका प्रतिबिम्ब पडता है, ठीक उसी प्रकार साहित्यमे भी। इन तीनोंके समुचित अध्ययन-अन्वेषणपर ही हमारी सस्कृति निखरती है। जिस कालकी चित्रकलाका मेँ यहाँ उल्लेख कर रहा हूँ, वह काल मुगलकलाका स्वर्णयुग था। उस समयके चित्र तो उपलब्ध होते ही हैं, पर तत्कालीन अद्वितीय प्रतिभा-सम्पन्न विद्वद्भ्रत मुनि श्रीसमयसुन्दरजी उपाध्यायजीने “मृगावती चौपाई” (रचना काल स० १६६८, मुलतान)मे, उस समयके चित्रकारका उल्लेख करते हुए, तात्कालिक प्रसिद्ध चित्रोंके विषयोका मार्मिक वर्णन किया^१ है, इससे लोकश्रुतिका आभास मिलता है। ऐतिहासिक दृष्टिसे भी यह वर्णन उपयोगी है। ऐसा सजीव प्रतिबिम्ब अन्यत्र कम मिलता है।

चित्रकारने जो चित्र अंकित किये हैं—उनमेसे कुछेकका विषय यह है—रक्तमुख और चुची आँखवाले, मस्तकपर बड़ी-बड़ी पगडीवाले तीर-दाज मुगल, काबुली, कृष्णवर्ण हन्सी, पाडुवर्ण पठान, कुरान पडते हुए वयोवृद्ध मुल्ले-काजीके अतिरिक्त बड़े-बड़े टोप मस्तकपर और पैरोमे बोरोके समान सूथने (पटलून) पहननेवाले, छेडते ही कुपितहो जानेवाले (अग्नेज) फिरगीगण तकको कविने छोडा नही है। यद्यपि अग्नेज-पोटुंगिजो-

^१आनन्द-काव्य-महोदधि, प्रस्ता० पृ० ७६।

का आगमन जहाँगीरके समयमें हुआ था^१। उपर्युक्त पक्तियोंको मने इसलिए उद्धृत किया कि लोकसाहित्य भी हमारे अध्ययनकी दिशा कितनी व कहाँ तक स्पष्ट करता है।

कला ऐसी वस्तु नहीं, जो एक ही वर्ग-विशेषकी मानसिक रुचिको परितृप्त करे। यह तो वह सरोवर है, जहाँ किसी भी श्रेणीका मानव रुच्यनुकूल तृषा शान्तकर आनन्द-विभोर हो सकता है। एक वस्तुमें दृष्टिभेदसे अनेक तत्त्वोंके दर्शन हो सकते हैं। विभिन्न दृष्टिविन्दुओंको उपस्थित करनेमें कला ही सबसे अधिक सफल साधन है। मुगलोंकी कलामें उनका वैभव भरा पड़ा है। फिर भी जैनोपर उसका कोई प्रभाव नहीं पडा, क्योंकि उनकी कलाका वास्तविक उद्देश्य आत्म-तत्त्वकी पहचानमें सहायक होना था।

इस कालके कुछ ऐसे भी चित्र मिलते हैं, जिनका महत्त्व वाहनोकी दृष्टिसे विशेष है—जैसे श्रीपालरासके चित्र। यद्यपि ये चित्र लिखे तो गये थे केवल कथाप्रसंगोंको लेकर ही, पर विशिष्ट दृष्टिकोणसे इस ओर दृष्टिपात करे, तो विदित होगा कि उन दिनों सामुद्रिक यात्रा-विषयक साधन—जहाज कैसे थे, उनका ढाँचा कैसा था, रस्सी वगैरह किस प्रकार बाँधी जाती थी और उन दिनों विभिन्न उपकरणोंको किन-किन नामोंसे पुकारते थे—आदि अनेक आवश्यक विषयोंका परिज्ञान सूचित चित्रोंसे होता है। ये चित्र भी जहाजके ही हैं। वैज्ञानिक और कलाकार यदि इन विषयोंपर अन्वेषण करें, तो सम्भवत कुछ नई जानकारी प्राप्त हो सकती है। जैन-साहित्यमें ऐसे पद्यात्मक गीत भी जैन-मुनियों द्वारा रचे गए हैं जिनमें उन दिनों समुद्रकी यात्रा करनेवाले सभी प्रकारके जहाज और तदंगीभूत समग्र उपायोंका सविस्तृत वर्णन है। मुगल-कलाके बाद जैनाश्रित कलाके कुछ उदाहरण मिले हैं, पर वे उतने महत्त्वके नहीं हैं। १८वीं शताब्दीमें

^१स्व० मोहनलाल द० बेजाई—“कबिबर समयसुन्दर” पृ० ७३।

जो जगत्सेठकी स्वाध्यायपुस्तिका मिली है, वह चित्रविधानकी दृष्टिसे बहुत ही महत्त्वपूर्ण है। मुगल कलमसे खूब प्रभावित है। मुझे इसके बेल-बूटे और रगवैविध्यने बहुत प्रभावित किया। प्रथम पृष्ठ खोलते ही तबियत फडक उठती है। गगाका प्रवाह मदगतिसे बह रहा है और लक्ष्मी उसमेसे निकल रही है। निम्न भागमे लघुलक्ष्मीस्तोत्र लिखा है, जिसका जगत्सेठ प्रतिदिन पाठ किया करते थे। इसमे समवशरणका भी सुन्दर चित्र है। इसकी लिपि जैनमोडकी है, पर चित्रकार मुगल जान पड़ता है। 'कुरान' और 'हदीस'मे जैसे बेलोमे कृच्छ्र पक्तियाँ लिखी रहती हैं ठीक वही स्थिति यहाँ है।

श्रीमद्देवचन्द्रजी कृत 'स्नात्रपूजा'की सचित्र प्रतिकी एक प्रति मेरे अबलोकनमे आई थी जो है तो १९वीं शतीकी परसौन्दर्य मे कम नहीं।^१ इसी आकारके कई चित्र बनारस, कलकत्ता^२ और जैनउपाश्रयोमे पाये जाते हैं। इनपर हमारा ध्यान बहुत कम गया है।

प्रतिमा-चित्र

अपभ्रशशैलीमे ग्रन्थस्थ चित्रकला विकसित हुई, और राजपूत व मुगल कलममे ग्रन्थस्थ चित्रोके साथ प्रतिमा चित्र भी खूब बने। जैनोंका योग सापेक्षत अधिक रहा है। इस प्रकारको, अध्ययनकी सुविधाओके खयालसे तीन भागोमे विभक्त करना समुचित प्रतीत होता है। प्रथम भाग-मे वे चित्र आते हैं, जिनका सम्बन्ध तीर्थंकरोके जीवनकी विशिष्ट घटनाओसे है। ऐसे चित्र जैनमन्दिरोंमे व श्रीमन्त गृहस्थोके घरोंमे अंकित रहते हैं। प्रतिदिन दर्शनार्थ चतुर्विंशतियाँ भी पर्याप्त मिलती हैं। इनकी सख्या

^१मुनि कान्तिसागर—श्रीमद् देवचन्द्र और उनकी स्नात्रपूजा" श्री-जैनसत्यप्रकाश, वर्ष ७ अ० १०, पृ० ४९३-९७।

^२मुनि कान्तिसागर—"कलकत्ता जैनमन्दिरोंमें चित्रकलाकी सामग्री"।

हजारोंपर^१ जाती हैं। एक दर्जनसे अधिक तो लेखकके ही संग्रहमें हैं। दूसरे भागमें आचार्य व मुनिगणके चित्र आते हैं। इनमें कभी उनके कार्योंपर प्रकाश डालनेवाला ऐतिहासिक प्रसंग मिल जाता है। वैसे आचार्योंके स्वतन्त्र चित्र, व्याख्यान सभा आदि प्रसंगोंको लिये रहते हैं। ऐसे चित्रोंमें श्रीजिनदत्तसूरिजीके चित्र अधिक मिलते हैं। तीसरी कोटि है, ऋतु-चित्रोंकी। नैमि और राजुल, स्थूलभद्र और कोशाके प्रसंगोंको लेकर जैन-कवियोंने 'बारहमासा' साहित्यकी सुन्दर सृष्टि की है। इसमें बारहों मासोंका मार्मिक वर्णनके बाद अन्तमें शान्तरसका परिपाक होता है। लौकिकस्थितिके वास्तविक और हृदयस्पर्शी वर्णनके बाद कवि भलीकिक जगत्की ओर बढ जाता है। यह साहित्य यो तो अधिकतर प्रान्तीय भाषाओंमें पाया जाता है, पर कुछे तो संस्कृत, प्राकृत और अपभ्रंश-भाषाओंमें भी मिले हैं। रागमालाओपर भी जैन-कविकी सफल लेखिनी चल पडी। अतः रागमाला व ऋतुचित्रोंका सृजन भी खूब हुआ। ऐसी कृतियोंपर अद्यावधि समुचित प्रकाश नहीं पड सका है।

भौगोलिक व संयोजना चित्र

जैनोका भौगोलिक साहित्य भी विशाल है। प्रत्यक्ष जगत्में विश्वास करनेवालोंके लिए जैनभूगोल एक समस्या है। इस अतिगभीर व क्लिष्ट विषयपर जैनाचार्योंने अपने विचार तो व्यक्त किये ही हैं, साथ ही इसे

^१जैनसमाजमें भक्तामर और कल्याणमंदिर स्तोत्रोंका व्यापक प्रचार है। इनके प्रत्येक श्लोकके गंभीर भावोंको स्पष्ट करनेवाले प्रतिभा चित्रोंके एल्बम प्राप्त हैं। बाबू पूर्णचन्द्र नाहर व "रॉयल एशियाटिक सोसायटी ऑफ़ बंगाल"के हस्तलिखित ग्रन्थ संग्रहोंमें ऐसे सुन्दर २ एल्बम इन पश्तियोंके लेखकने देखे हैं। आध्यात्मिक शान्ति इस प्रकारके चित्रोंकी विशेषता है।

अधिक स्पष्ट करनेके लिए चित्र-सृष्टि भी की है। त्रैलोक्यवीपिका बहसंप्रहणीके कई चित्र उपलब्ध हुए हैं। इनमेंसे जो मुगल कालीन हैं, वे तो बहुत ही सुन्दर व मूल्यवान् हैं। इनमेंसे कतिपय चित्र "श्रीजैनचित्र-कल्पद्रुम"में प्रकट हुए हैं।

सयोजना चित्रोका प्रचार राजस्थानी शैलीके पूर्व हो चुका था। इनमें कहीं तो कई पशुओंकी आकृतियोंसे एक पशु बनाया जाता था। कहीं-कहीं एक जातके प्राणीके शरीर पृथक् रहते थे पर मस्तक एक ही रहता है। इस प्रकारकी शैलीका आभास कामशास्त्रादि पुरातन ग्रन्थोंसे मिलता है, पर मुगल कालमें तो यह प्रचार सार्वत्रिक था। तात्कालिक साहित्यिकोंने भी रचनाके प्रकारोका निर्देश किया है। सयोजन दोनों प्रकारके होते थे, सजातीय और विजातीय। प्राचीन शिल्प पद्धतिमें भी विजातीय सयोजना जनित कुजरका पता चलता है। स्व० राखालदास बनरजीने अपने ओरिसाके इतिहासमें ऐसे शिल्पका उल्लेख किया

"On the wooden door of temple at Borea, the district of Ranchi, is carved the figure of a mythical animal which is called nabagurjara in Orissa. Its body is composed of the limbs of nine animals : viz. the elephant, bull, snake, peacock etc. In the Oriya Mahabharat of Saral Das (16th century) it is said that Krishna once appeared to Arjuna in that form. The figure of the nabagurjara is not to be found anywhere outside Orissa. It is of such a complex nature that we cannot think of its having been invented independently by the artist of Borea. It is therefore probable that some artist familiar with recent mythological

है, जो राची जिलेके "बोरिया"के मंदिरके द्वारपर उत्कीर्णित है। इन पक्षियोंका लेखक इस कृतिको देख चुका है।

उपर्युक्त पक्षियोंमे जैनाश्रित चित्रकला और उसके प्रकारोका सामान्य परिचय मिल जाता है। मैंने जानबूझ कर मुगलकालके बादके, उन भित्तिचित्रोका उल्लेख नहीं किया, जो जैन श्रीमतोके भवनो व उपाश्रयोमे, अंकित है। उनका कालकी दृष्टिसे कुछ महत्त्व तो है ही, पर एतदर्थ स्वतंत्र निबन्ध अपेक्षित है। एक उदाहरण दूंगा। जैसलमेरके पटवोके पांचो महलोमे, जो चित्र अंकित किये गये हैं, उनका महत्त्व है। मानव-जीवनसे लगाकर मृत्युतककी सभी अवस्थाएँ बताई गई है। कुछ ऐतिहासिक घटनाएँ भी हैं। दीवालो व छतोपर ये चित्र चित्रित हैं।

श्रमण भगवान् महावीर—एल्वम,

प्राचीन चित्रोमे अधिकतर 'कल्पसूत्र' और 'कालककथा'से सम्बद्ध है। यहाँपर मैं एक ऐसे एल्वमका उल्लेख करने जा रहा हूँ, जिसके चित्र हैं तो नवीन, पर भारतीय चित्रकलाकी दृष्टिसे उनका अपना विशेष महत्त्व है। नवीन होकर भी प्राचीन सांस्कृतिक व उत्प्रेरक भावनाके सम्मिश्रणसे युक्त है। इनके निर्माणमें कलाकारने जो श्रम किया है, जैसा गभीर अध्ययन किया है, इसे शब्दोमे व्यक्त करना मुश्किल है।

बम्बईके कलाकार श्रीगोकुलदास कापड़ियाने भगवान् महावीरके जीवनमेंसे, जन्मसे दीक्षा तकके १५ प्रसंगोका सफल चित्रण किया है। मुख्य आधार 'कल्पसूत्र'का लिया है। ये चित्र केवल धार्मिक होनेसे ही

figures of Orissa must have carved it upon the wooden door of the Borea temple."

"History of Orissa," Vol. II, (1934) by R. D. Banerji; preface. XVII.

समाहृत नहीं हुए, जैसा कि अक्सर होता है, पर इसमें अजंतासे लगाकर आज तककी शैलियोंका सामंजस्य है। कलाकारने भगवान् महावीरके जन्म और विहार स्थानोमें स्वयं जाकर वहाँके तात्कालिक उपलब्ध शिल्पात्मक प्रतीकोंका दत्तचित्तसे अध्ययन किया है, बादमें तूलिका और रंगो द्वारा महावीरके अलौकिक व्यक्तित्वका आभास कराया है। प्रेक्षकके सम्मुख यदि मूल चित्र रख दिये जायें और चित्रकाल न बताया जाय तो, एक बार तो अन्तरकी ध्वनि उठेगी ही कि ये चित्र बहुत प्राचीन हैं। शरीररचना, वेशभूषा, गृह-स्थापत्य और मुकुट पुरातन परम्पराके द्योतक हैं। मुखाकृतियाँ अजंताका सुस्मरण कराती हैं। इन सब बातोंके बाद एक बातका स्मरण दिला दूँ कि चित्रकार स्वयं जन्मसे अजैन हैं। पर वीर प्रभूके देशमें जब (रामगढ कांप्रेसमें) गये, वहाँका सांस्कृतिक इतिहास पढा, तब भगवान् महावीरकी ओर आकृष्ट हुए और बिना किसी स्वार्थके, स्वाभाविक प्रेरणासे—स्वान्त सुखाय—इसका निर्माण किया।

जैन-चित्रोंका प्रदर्शन व प्रकाशन

पिछली शताब्दीमें भारतके सभी प्रान्तोमें ऐसी सकीर्णता छाई हुई थी कि एक सम्प्रदायका व्यक्ति दूसरे सम्प्रदायके अनुयायीको अपने ग्रन्थ-भंडार नहीं बताते थे। इससे अमरातीय विद्वानोको भारतीय विद्याके अन्वेषणमें बड़ी बाधाएँ आती थी। विलियम जॉन्सको संस्कृत पढ़नेमें कितनी कठिनाई उठानी पड़ी। डा० वूलर और डा० जेकाँबी जैसेको भी प्रारंभ कालमें बड़े-बड़े कष्टोका सामना करना पडा था। ऐसी स्थितिमें पुरातन चित्रोंका दर्शन तो और भी दुर्लभ था। अन्वेषकोको उचित सामग्री न मिलनेके कारण ही बहुत-सी भ्रान्तियाँ फैल गई थी, जिनको दुरुस्त करनेमें बहुत समय लगा। स्वर्गीय विद्वान् डा० काशीप्रसादजी जायसवालने लिखा है कि—“लम्बी नाक और विकट कटाव गढ़नेवाले रूपवशी

चित्र कुछ जैनग्रन्थोंमें मिले हैं, पर वे कबीर साहबके युगके पहलेके नहीं।”

आज यदि स्व० जायसवालजी रहते तो अपना मत स्वयं बदल देते।
अस्तु।

धीरे-धीरे सकीर्णता दूर होती गई और लोगोंने इन धार्मिक चित्रोंका महत्त्व समझा। इसीके फलस्वरूप स० १९८७में, 'वेशविरति आराधक समाज'के कार्यकर्ताओंने ग्रहमदावादमें जैनलिखित कलाओंकी एक विशाल प्रदर्शनीका आयोजन किया था। उसमें जैनग्रन्थ-चित्र, वस्त्र-चित्रके अत्यन्त महत्त्वपूर्ण हजारों प्रतीक रखे गये थे, मानो सैकड़ों वर्षोंके कैंदियोंको अवकाश मिला हो। यों तो यह प्रदर्शन धार्मिक भावनामें प्रेरित था, पर कलाप्रेमियों तथा रंग और रेखाओंकी गूढ भाषाको समझनेवाले सहृदयोंके लिए तो उत्तम कलातीर्थ ही बन गया था। उनको इनसे बल मिला, प्रेरणा मिली, और अनिर्वचनीय आनन्द-लाभ हुआ। क्या ही अच्छा ही, यदि प्रतिवर्ष ऐसे जंगम तीर्थोंकी रचना हुआ करे, जहाँ तद्विषयक यात्री अपना मानसिक बोझ हल्का कर, नूतन भावनाओंसे अनुप्राणित होकर नवसर्जन करनेको सक्षम हो। इस प्रदर्शनीपर मुग्ध होकर सुप्रसिद्ध कलासमीक्षक श्रीरसिकलाल भाई परीखने अपने भाव इस प्रकार व्यक्त किये हैं—
“सचमुच यह दर्शन बड़ा मोहक था। सर्वोत्कृष्ट आकर्षण तो यह था कि अक्षर-अक्षरपर कलादेवीका वास था। दूसरे अर्थमें मानो कला अक्षर मालूम पड़ती थी। लिपि इतनी ताजी थी मानों कल ही किसीने लिखी हो।”

मेरा निजी विश्वास है कि इस प्रदर्शनने जैनाश्रित कलाकृतियोंके गवेषणाका क्रान्तिकारी श्रीगणेश किया, और व्यवस्थापकोंको अनुभव

‘द्विवेदी-अभिनन्दन ग्रन्थ, पृ० ३१।

‘मोहनलाल देसाई—‘जैनसाहित्यनी संक्षिप्त इतिहास’।

कराया कि, हमारे पूर्वजो द्वारा प्रदत्त कलात्मक सम्पत्तिको छिपानेकी अपेक्षा, प्रकाशित करनेमें अधिक लाभ व जैन सस्कृतिकी सच्ची सेवा है। इसी प्रदर्शनीका सुफल है कि श्रीसाराभाई मणिलाल नवाब जैसा रूपचित्र और शिल्पका विद्वान्, तैयार हुआ। मुझे लिखने प्रसन्नता हो रही है कि आज जैनाश्रित चित्र व शिल्पकलाके जितने भी अत्युच्च प्रतीक प्रकाशमें आये हैं, उनका पूरा-पूरा यश श्रीनवाबको है। इन्होंने अपने तन तोड़ श्रमसे न केवल कोने-कोनेकी खाक छानकर कलाकृतियोंकी गवेषणा ही की, अपितु उनके, उसी रूपमें ब्लाक बनाकर, उनपर स्वयं व एतद्विषयक विद्वद्बर्गके पास समीक्षात्मक विवरण लिख-लिखवाकर, प्रकाशन भी किया, बल्कि नवीन परम्पराका सूत्रपात किया। इनका प्रारम्भिक प्रकाशन श्रीजैनचित्रकल्पद्रुमने विद्वान् मडलीमें तहलका मचा दिया, उनको उससे ज्ञात हुआ कि जैनोंने कलाकी उपासना भी दिल खोलकर की थी। उसके बाद नवाबने अनेक मौलिक प्रकाशन कर शताब्दियोंसे बन्द सामग्रीसे परिचित कराया और भारतीय चित्रकलाके अत्यन्त महत्त्वपूर्ण अध्यायका सुनहला पृष्ठ रूदाके लिए खोल दिया।

जैनाश्रित कलाके कतिपय मौलिक प्रकाशन इस प्रकार है—

सं०	ग्रन्थनाम	प्रकाशक
१	जैनचित्रकल्पद्रुम,	साराभाई मणिलाल नवाब, अहमदाबाद
२	सचित्रकल्पसूत्र,	" " " "
३	जैनचित्रकल्पलता	" " " "
४	महाप्रभाविक नवत्स्मरण,	" " " "
५	पवित्रकल्पसूत्र (कई भागोंमें)	" " " "
६	पेंटिंग वर्क ऑफ जैनकल्यासूत्र	

सं० विलियम नॉर्मन ब्राउन, पेन्सिल्वेनिया,
अमेरिका

- ७ स्टोरी ऑफ़ कालक, " " " " "
- ८ मि० पें० आ० उत्तराध्ययनसूत्र, " " "
- ९ मि० पें० आ० महीपाल कथा " " " "
- १० श्रीकल्पसूत्र द्वारसा, आगमोदय समिति, सूरत,
- ११ जंसलमेरनी चित्रसमुद्रि साराभाई मणिलाल नवाब
सं० मुनि पुण्यविजयजी
- १२ दि आर्ट ऑफ जंसलमेर " " "
- १३ जैन मिनिएचर पैंटिंग्स फ्राम
वेस्टर्न इंडिया,
- १४ सूरिमंत्रकल्पसंग्रह " " "
- १५ कालककथाओ " " "
- १६ एन्दयन्टविज्ञप्तिपत्राब्द, गायकवाड़ ओरियण्टल सिरीज बड़ौदा
इन ग्रन्थोके अतिरिक्त "इंडियन आर्ट एण्ड इण्डस्ट्री", "इस्टर्न आर्ट"
"जर्नल ऑफ इंडियन आर्ट" "रूपम", "इंडियन आर्ट एण्ड लेटर्स", "सोसा-
यटी ऑफ दि ओरियण्टल आर्ट"के जर्नल्स तथा श्रीकुमारस्वामी रचित
बोस्टन म्यूजियम (अमेरिका) के सूचीपत्रोंमें, प्रकाशित अभिनन्दन
ग्रन्थ व जैनमासिकपत्रोंमें, ऑरियंटल कॉन्फरेंस, एवं प्रान्तीय साहित्य
परिषदोंके प्रकाशनोंमें जैनचित्रकलाका समीक्षात्मक अध्ययन व प्रतीक
उपलब्ध होते हैं ।

जैनाश्रित चित्रकलाकी जितनी सामग्री प्रकाशमें आई उससे अधिक तो अभी पश्चिम भारतके ज्ञान मदिरोमें है । कुछ भाग तो भांग और गाँजेके उपासक यतियोंने पानीके मोल बेचकर नष्ट कर दी । जो अवशिष्ट है, वह भी यदि हम संभाल सके तो काफी है ।^१ विदेशोमें भी जैनकलाकृतियों-

^१इस निबन्धके लेखनमें "जैनचित्रकल्पद्रुम"से बहुत सहायता ली गई है, तदर्थ श्रीयुत साराभाईका मैं आभार मानता हूँ ।

के सग्रह पाये जाते हैं । उनमें ये सग्रह-स्थान मुख्य हैं—“ब्रिटिश म्यूजियम”, “इंडिया आफिस लायब्रेरी”, “रायल एशियाटिक सोसायटीकी लायब्रेरी”, “बॉडलियन लायब्रेरी”, “केम्ब्रिज युनि० लायब्रेरी”, “बर्लिनका “स्टेट्स बिब्लिओथेक”, बोस्टन म्यूजियम”, फ्रीअर गेलरी आफ आर्ट” (वार्शिंग्टन) “मेट्रोपॉलिटन म्यूजियम” (न्यूयार्क), “डेव्राइटका आर्ट म्यूजियम”, आदि आदि । विदेशके लक्ष्मीनन्दनोके व्यक्तिगत सग्रहोमें भी चित्र मिलते हैं । भारतके जैन-सग्रहालयोके अतिरिक्त, कलकत्ता, बम्बई, दिल्ली, मद्रास, लखनऊ, अजमेर, बनारस, पटना, जयपुर, बीकानेर, बडौदा और पूना आदिके व्यक्तिगत और सार्वजनिक म्यूजियममें भी पर्याप्त चित्र उपलब्ध होते हैं ।

२० जुलाई १९५२

बौद्ध-धर्माश्रित चित्रकला

भगवान् बुद्ध यद्यपि दार्शनिक दृष्टिसे कुछ पश्चात् पाद अवस्थ ही जान पड़ते हैं, परन्तु सामाजिक दृष्टिसे उनका उपदेश निस्सन्देह मूल्यवान् है। उन्होंने एक ऐसे सिद्धान्तकी रचना की थी, जिसकी परम्परा युगो तक मानवताकी सेवा करती रही। इसी कारण बौद्धधर्म विस्तृत रूपमें फैला हुआ है। इसका राजनैतिक या धार्मिक कारण चाहे जैसा भी हो, हमें उसका विवेचन अभीष्ट नहीं। हम तो केवल कलाकी दृष्टिसे ही इसपर अति मक्षिप्त रूपमें अपने विचार उपस्थित करेंगे। ससारका यह नियम है कि प्रत्येक वस्तु यदि सौन्दर्य सम्पन्न न हो तो मानव उसे तत्क्षण ग्रहण नहीं करता। अलक्षित लोकसे सम्बन्धित धर्म-जैसी भावनाओंका विकास भी पार्थिव पदार्थोंके द्वारा होने लगा। अर्थात् कलाके द्वारा जनताकी धार्मिक भावना स्थिर होने लगी। यद्यपि बौद्ध-कलाका पूर्ण इतिहास स्पष्टतः अद्यावधि हमारे सम्मुख नहीं आया। यहाँपर एक बात स्पष्ट कर दें कि सम्प्रदायकी अपेक्षा कलाका क्षेत्र अत्यन्त व्यापक है। जब कलाका सीधा सम्बन्ध पार्थिव द्रव्योसे है, तब हम उसे मानव-जगत और इससे भी सकुचित सम्प्रदाय-जैसे बाडेमें कीसे आबद्ध रख सकते हैं? कलाकी व्यापकता स्वतः सिद्ध है, अतः यदि हम जैन-कला, बौद्ध-कला और ब्राह्मण-कला आदि अनेक उपभेदोंमें कलाकी बाँटने लगेगे तो वह एक प्रकारसे कलाके मौलिक तत्त्वोंकी हत्या ही हो जायगी। कलामें भेदके दर्शन कुछ अश्रेष्ठ विद्वानोंने किये थे, पर बादमें उनका निरसन डा० कुमारस्वामी

हिस्ट्री आफ इंडियन एन्ड इंडोनेशियन आर्ट, पृ० १०६,

एन्ड अवर एन्टीक्विटीज आफ मथुरा, भू० पृ० ६

आदि विद्वानोंने किया। यहाँपर हम बौद्धोद्धार निरूपित कलाके प्रतीको-को ही बौद्धकलाके नामसे पुकारेंगे। यह मानी हुई बात है कि एक राष्ट्रके सम्मुख यदि कोई दूसरा राष्ट्र समादृत होता है, तो वह केवल कलाके द्वारा ही। इसलिए कला और कलाकारोंका क्षेत्र अत्यन्त व्यापक होता है, वे अपनेको एक देशकी परिधिमें सीमित नहीं रख सकते। कलाके द्वारा प्रसारित सिद्धान्त, न केवल जीवनके सौन्दर्यको ही व्यक्त करते हैं, अपितु वे क्रमशः स्थायित्वकी कोटिमें आकर युगोत्कृष्ट मानव-जातिको अपनी ओर खींचे रहते हैं। भौतिक दृष्टिसे तो यह स्वीकार करना ही होगा कि कलाके द्वारा ही मानव-संस्कृति सुदीर्घ कालसे जीवित है।

साहित्यके क्षेत्रमें कलाको लेकर कम विवाद नहीं है। कला किसके लिए होनी चाहिए? क्यों होनी चाहिए? आदि ऐसे ही कुछ और भी प्रश्न हैं। परन्तु जहाँ तक हम समझते हैं, इन प्रश्नोंकी विवेचना एव मीमामा उन्हीं लोगोंके लिए विशेषकर लाभदायक सिद्ध हो सकती है, जो केवल काल्पनिक ससारमें विचरण करते हों, या कोरे बुद्धिजीवी हों। परन्तु बुद्धकालीन भारतमें जटिल प्रश्न था उस जनताका जो पीड़ित, शोषित एव सामन्त वर्गकी दृष्टिसे पतित समझी जाती थी। कलाके माध्यमद्वारा उनको अपनी स्थितिका वास्तविक दर्शन कराना था।

जैन आर्ट इन दि नार्थ, पृ० २४७

स्टडीज इन इंडिया दि नार्थ, पृ० २४७

स्टडीज इन इंडियन पेंटिंग, पृ० १-२

इंडियन पेंटिग्स, पृ० ३८

हिस्ट्री आफ इंडियन आर्टिस्ट्स, आदि ग्रन्थ इस विषयमें प्रष्टव्य हैं।

व्यापकता

बुद्धदेवके पश्चानुवर्ती अनुयायियोने जावा, सुमात्रा, धर्मा, कम्बोडिया और चीन आदि महाखडोमे परिभ्रमण कर कलाके द्वारा बौद्ध सस्कृतिको न केवल जीवित ही किया, अपितु उन प्रस्तरो द्वारा सस्कृतिमे चिर-जीवन प्रदान किया, जो प्राचीन होते हुए भी आज हमे नवीनतम भावनाओसे अनुप्राणित करती है। प्रस्तरोत्कीर्णित अवशेष यद्यपि बौद्ध सस्कृतिके विभिन्न तत्त्वोके रहस्यका ही उद्घाटन करते हैं, तथापि उनमे उन राष्ट्रोके जन-जीवनका प्रतिबिम्ब भी दृष्टिगोचर होता है। यही कारण है कि जहाँपर आज बौद्धधर्म जीवित नहीं है, वहाँपर भी उसके अवशेष विपुलतम परिमाणमे उपलब्ध होते हैं।

कलाकार

मानवताका विकास कलाद्वारा ही होता है। अभी तक हम मानते आये हैं कि कला तो उन्ही लोगोके जीवन-सूत्रसे सम्बन्धित हो सकती है, जो धनवान हो, पर प्राचीन साहित्य और कलाके विश्रुतलित तत्त्वोके अनुशीलनसे स्पष्ट हो गया है कि जहाँपर भाव है, वहीपर कलाका निवास है, हाँ कही विकसित हो सकी है, कही नहीं। एक समय था और अब भी है, एशियाके लोगोका सामाजिक विकास, रहन-सहन भिन्न होते हुए भी कलाकी दृष्टिसे वे एक ही सूत्रमे युगोसे बँधे हुए हैं। कला, परिष्कृत मस्तिष्ककी अपेक्षा हृदयको आकर्षित करती है। कला तत्त्वके, वर्ग-भेदके प्रभावसे प्रभावित आलोचकोने यही बताया कि चित्र, शिल्पादिका निर्माण ही कलाको सजीव बनानेके उपाय है, जो लक्ष्मीके बिना असम्भव है। पर युग बदल रहा है, प्रत्येक मानव कलात्मक जीवन-यापन कर सकता है और अपनी अपनी आवश्यकताओके अनुसार उपकरण भी चुन सकता है। कला व्यक्तिमूलक नहीं, समाजमूलक है। मानव-जातिमें जब-जब हृदय और मानस परिपूर्ण विकासकी चोटीपर पहुँचे तब-तब

कलामें अमर कृतियाँ सृजित हुई, मानव-जीवनका या इतिहासका कोई भी प्रसंग तब ही मूल्यवान् हो सकता है, जब कलाके द्वारा उसका अन्वय हो, उपर्युक्त पक्षधोका बौद्ध-संस्कृतिमें हम साकार रूप पाते हैं। इन्हींके बलपर बौद्धोंने मानव-जीवनमें भारी उत्क्रांति की, परिवर्तन किये और आध्यात्मिक भावोंके सर्जनके साथ भौतिक या समाजसे सम्बन्धित तत्त्वोंकी रक्षा की। हम प्रस्तुत निबन्धमें बौद्ध-धर्मसे सम्बन्धित चित्रोंकी परम्परा-पर अपने विचार व्यक्त करेंगे। हम यहाँ कह दे कि एतद्विषयक हमारा ज्ञान सीमित है।

यहाँपर यह प्रश्न उपस्थित होता है कि बौद्ध चित्रकलाका इतिहास किस कालमें प्रारम्भ किया जाय। प्रश्न कुछ कठिन अवश्य है, पर रोचक भी कम नहीं। इस प्रश्नपर विचार करनेके पूर्व हम एक बातपर अपने विचार स्पष्ट कर दें कि कलाका जहाँतक प्रश्न है, चाहे वह चित्र हो या शिल्प उसका निर्माण कलाकार करता है। जिसप्रकार एक काव्यकी रचनाके लिए हमें विश्व-तत्त्वका सर्वांगीण ज्ञान होना आवश्यक है, बल्कि सारे विषयको आत्मसात्, करना पड़ता है। उसी प्रकार कलाकारको जिन भावोंका अंकन करना हो, उन्हें वह काफी सोचनेके बाद हृदयगम कर लेना पड़ता है। हाँ, अभिव्यक्तिके उपकरण भिन्न हो सकते हैं, पर भाव-भिन्नता नहीं। कोई कलाकार अपनी भावधाराका माध्यम प्रस्तरको ही मानकर छेनीसे काम लेता है तो कोई काष्ठ, काराज, तालपत्र, या चर्म आदिपर तूलिकासे रेखाओंके द्वारा अपनी मानसिक चिन्ताओंको अभिव्यक्त कर आनन्दित हो उठता है। क्योंकि कलाकारकी भाषा और लिपि एक प्रान्त या देशसे सम्बन्धित न होकर, विश्वसे जुड़ी हुई होती है। वह विश्व-लिपिमें ही लिखना पसंद करता है।

बौद्ध-चित्रोंके सर्वांगपूर्ण कलात्मक प्रतीक ही भारतीय चित्रकलाके श्रेष्ठ प्रतिनिधि हैं। परन्तु उनकी कला एव सार्वभौमिक उपयोगितापर प्रकाश डालनेवाले आलोचनात्मक ग्रन्थ अधिकतर विदेशी भाषाओंमें

ही उपलब्ध है। भारतीय भाषाओंमें एतद्विषयक साहित्यका एक प्रकारसे अभाव-सा है। यद्यपि अजन्ता, बाघ आदि कुछ गुफाओंके भित्तिचित्रोंपर प्रकाश डालनेवाले लघुतम ग्रन्थ गुजराती व मराठी भाषाओंमें हैं, एव कभी-कभी सामयिक पत्रोंमें भी निबन्ध निकला करते हैं। परन्तु कलाकी गम्भीर क्षुधा सीमित साधनोंसे पूर्ण नहीं की जा सकती। साथ ही साथ उनमें किसी प्रधान विषयका विशेष विश्लेषण भी नहीं रहता। अब स्वतन्त्र भारतमें इतनी विशाल सांस्कृतिक सम्पत्तिका समुचित उपयोग एव मूल्यांकन होना चाहिए। उनकी कलात्मक अभिव्यक्तिको प्रकाशमें लाकर जनसाधारण समझ सके, ऐसी बोधगम्य भाषामें कृतियोंका प्रकाशन अत्यन्त वाछनीय है। आज भी विदेशी दृष्टिकोणसे लिखित साहित्यको ही हम अपना पथ-प्रदर्शक मानते रहेगे तो, संभव है अवशिष्ट सामग्रीसे भी हम लाभान्वित न हो सकेंगे।

भित्तिचित्र-परम्परा

बौद्ध-धर्ममूलक चित्रकलाका विकास पाषाणोपर ही हुआ है। पुरातन कालीन जो भी चित्रकलाके प्रतीक उपलब्ध हुए हैं, वे भी इसी कोटिमें आ जाते हैं। आदि मानवोंने अपने जीवनके विशिष्ट प्रसंग या प्रिय अथवा ख़ाद्य पशुओंका चित्रण, तथा कहीं कहीं प्रकृतिगत सौन्दर्यको भेदी रेखाओंमें लपेटनेके प्रयास किये थे। भले ही उन चित्रोंमें वर्तमान कला-समीक्षकोंकी दृष्टिसे कलाके मौलिक तत्त्व दृष्टिगोचर न होते हों, परन्तु नृतत्व-शास्त्रके तत्त्वोंको ध्यानमें रखकर यदि गम्भीरतासे विचार किया जाय तो प्रतीत हुए बिना न रहेगा कि अरण्यवासी मानवने बाह्य सौन्दर्य या अलंकरण रहित चित्रोंमें अपने हृदयके भाव रख दिये हैं।

मध्यप्रान्तमें उपर्युक्त कोटिके बहुसंख्यक चित्र चट्टानोपर प्राप्त हुए हैं जो गिरि-कन्दराओंमें अरक्षित दशामें पड़े हैं। कलाकारोंका उसपर ध्यान न आनेका यही कारण मालूम देता है कि वे चट्टानें, आवागमनके मार्गसे, पर्याप्त

दूर है, विक्रमखोल, सिंहनपुर,^१ नाबागड़,^२ चक्रधरपुर,^३ लल्लुनिया,^४ भलव-

^१रायगढ़के निकट नहरपाली (B. N. R.) स्टेशनसे उत्तर ५ मीलपर सिंहनपुर-ग्राम अवस्थित है। यहाँ पर्वतोंकी चट्टानोंपर चित्रकारी है। इस पर्वतश्रेणीका नाम "बैबरडाल" है। यहाँ पुरातन गुफा-गृह भी हैं। यहाँके चित्रोंसे जानपदीय तो पूर्णतः परिचित थे, पर उन्हें क्या पता कि हमारे प्राचीन इतिहास और संस्कृतिकी दृष्टिसे इनका महत्त्व सर्वोपरि है। ये चित्र आदिम मानव कालीन सभ्यतापर अच्छा प्रकाश डालते हैं। बड़ी मुसीबतकी बात तो यह है कि यहाँ मधुमक्षिकाओंका इतना बाहुल्य है कि देखते समय थोड़ी भी असाबधानी रही तो फिर प्राण बचना ही असंभव है। इगलंडके एक पोप ऐसे ही जान दे चुके हैं। आदिमवासियोंकी आखेटचर्याका आभास इन चित्रोंसे मिलता है। शूकर, घोड़े, कगारू, छिपकली ये भी अंकित हैं। चित्रित भाव परम्परासे यह ज्ञात होता है कि इनका काल ५०००० वर्ष पूर्व है।

^२रायगढ़के नवाबगढ़ नामक स्थानमें गेरुसे रंगा मानवपंजा है। निकट ही गोलवस्त है।

^३चक्रधरपुरमें यद्यपि पुरातन चट्टान चित्रकारीके प्रतीक उपलब्ध नहीं हुए पर इसमें सन्देह नहीं कि वह स्थान बहुत प्राचीन है। पूर्व प्रस्तर युगके पाषाणके विभिन्न प्रकारके औजार चक्रधरपुरके निकटवर्ती स्थानोंमें मिला करते हैं।

^४यहाँकी चट्टानपर तीन चित्र हैं। ऊपर भागमें हाथी और घड़वासरोंके-चित्र हैं। संभवतः यह "हाथीखेदा" या किसी जंगली हाथीका पालतू हाथी और घुड़सवारोंकी सहायतासे पकड़नेका दृश्य है।

इसके नीचे पक्षियोंको जाल द्वारा पकड़नेका दृश्य दिखाया गया है। बाईं ओर एक गजारीही व्यक्ति अंकुशसे प्रहार करता हुआ हाथीको बड़ा रहा है। पीछेकी ओर एक अश्व अंकित है।

लल्लुनियाके निकट "कोहवर" नामक स्थानमें भी ये आकृतियाँ अंकित हैं—

- १ दो चित्रित अंतु—कदाचित् दो भल्लूक किसी मृगपर आक्रमण कर रहे हैं।
- २ दो मृगोंकी आकृतियाँ।
- ३ डाल सहित एक थोड़ा जो नृत्यशील है।

रिया, 'विजयगढ़,' और महादेव' पर्वत (पंचमढ़ी) आदि स्थानोंमें आदिमानव-

४ एक मृग, (जालबद्ध) ।

५ कतिपय अज्ञात चिन्ह ।

६ एक मनुष्य जो ढाल या धनुष पकड़े हुए है। वह या तो मुद्र कर रहा है, या नृत्य कर रहा है ।

'भलदरिया नदीके ऊपर देशमें एक कुंड है । इस कुंडके निकट ही एक चट्टान है, जिसपर कई चित्र हैं । ९वीं शतीकी लिपमें एक लेख भी उत्कीर्णित है ।

इस नदीको पार करनेपर एक पहाड़ीका चढ़ाव पड़ता है । इस पहाड़ीमें छातूके डाक बंगलेसे ३ मीलपर चित्रयुक्त चट्टान है । विवरण इस प्रकार है—

१ एक जगह चार जलपक्षी जलके भीतर खड़े हुए हैं, आगे एक वृक्ष है । नीचे दो बानरोंकी आकृतियाँ हैं ।

२ शिकार-दृश्य—एक लघुतम साँगबाला मृग है । इसे काकवर्त-सा मानते हैं, एक मनुष्य बरछीसे हरिण मार रहा है । एक छोटा-सा मृग ऊपरकी ओर है । और भी शिकारियोंके कई चित्र हैं । एक बड़े जन्तुका पीछा कई कुत्ते कर रहे हैं ।

३ एक बृहदाकार वाराह—यह घायल होकर पीड़ाके मारे मूला खोले हुए है । इसके चारों पंर चित्रमें दिखाये गये हैं । जब कि चट्टान चित्रोंमें अक्सर दो ही चरण बताये जाते हैं । पीछेकी ओर किसी प्राचीनलिपिके पाँच अक्षर हैं ।

४ बारहसिंघा मृगका शिरोभाग—टेढ़े मेढ़े साँग ।

भलदरिया नामक स्थानके चित्रोंमें एक घुड़सवारका चित्र है । एक हाथमें एक शस्त्र है । अन्यमें घोड़ेकी बाग, घोड़ा सरपट भाग रहा है । पास ही एक ऊँटके तुल्य जन्तुका चित्र है । उसकी पीठपर एक मनुष्य बैठा है ।

'विजयगढ़की पहाड़ीमें जो चट्टानचित्र है, उनमेंसे एक दो लम्बी गरदनवाले हरिण या बारहसिंघा-जैसे चतुष्पद हैं । दो नराकृतियाँ हैं, एकको बानर माना जा सकता है । इसके हाथमें वृक्षकी एक डाली है ।

'महादेव पर्वत (पंचमढ़ी)

विदित हो कि नागपुर भारतस कालेजके प्रोफेसर डॉक्टर हंटर सा० (G. R. Hunter M.A.) एवं उनकी सुयोग्य पत्नीने भी 'च० चि०'वर एक लेखमाला अंग्रेजी भाषामें लिखी है । आपका निबन्ध लन्दनके

सभ्यता युगीन बहुसंख्यक चित्र मिलते हैं। उनमेंसे कुछ तो इतने प्राचीन हैं कि जिनकी तुलना हम स्पेनके फोगुलसे कर सकते हैं। इन चित्रोंमें गेरु, सफेद छुही और पीले रंगका व्यवहार ही अधिक हुआ है। आश्चर्य इस बातका है

Inter Congress of Pre-historians & Proto-historians के अधिवेशनमें सन् १९३२के अगस्त महीनेमें पड़ा गया था। उस लेखका सारांश R. Anthropological Institute के मुखपत्र Manमें छपा था। १९३३के प्रारम्भमें डा० सा०ने नागपुर वि० वि०में A. M. in the M. Hills पर एक भाषण दिया था। महादेव पर्वत (होशंगाबाद जिलेमें) ही पचमढीमें है। पचमढी तथा उसके आसपासमें ये 'चट्टान-चित्र' हैं। उन चित्रोंका सादृश्य 'सिंह'के चित्रोंसे है। इन चित्रोंमेंसे एक हाथ ऊपरको उठाये हुए घुड़सवारोंके चित्रोंपरसे डाक्टर सा० अनुमान करते हैं कि ये उस जातिके लोगोंकी कला हैं जिस जातिसे वर्तमान गोडो (Gonds)की उत्पत्ति हुई है। पचमढी तथा नागपुरमें भी ऐसे पत्थर मिले हैं जिनपर हाथ उठाये घुड़सवारोंके चित्र हैं और जिन्हें गोड लोग पवित्र मानकर पूजते हैं। डाक्टर हण्टरके ही शब्दोंमें—

It would seem to indicate some continuity of traditions × × ×

..... Satpura plateaux to-day.

आगे चलकर डा० साहब लिखते हैं

In other words I conclude modern Dravidians अर्थात् चट्टान-चित्रोंके चित्रकार जाति गोडोंके आदि पुरुष रहे होंगे और उन्हींको वेदोंमें 'दरवर' व्याख्या दी गई है। आगे चलकर आप गेरु रंगसे रंगे धनुषयुक्त नराकृति (bow man) चित्रोंको जो मध्यप्रदेशकी चट्टानोंपर अंकित हैं; दक्षिण आफ्रिकाके Bushman artist की कृतियोंसे मिलते-जुलते बतलाते हैं। आपके मतसे दक्षिण आफ्रिका और भारतके चट्टान-चित्रकारीकी कला एक ही जाति One race of Inhabitantsके लोगोंकी है। इस चित्र-कलाके लिए औजार भी प्रायः एकसे रहे होंगे। हंटर सा०की पचमढीके जम्बूद्वीप नामक घाटीके निकट एक नर-अस्थि-कंकाल (Skeleton) तथा पत्थरके औजार मिले हैं। वहीं चट्टानोंपर चित्र भी चित्रित हैं।

कि कुछ गुफाओंमें कलाकारोंने इतने सुन्दर ढंगसे चित्राकन किया है कि चित्रोकी पपडियाँ खिर जानेके बाद भी चित्र ज्यो-के-त्यो बने हुए हैं। न जाने कितने पट एक चित्रमें रहते होंगे। वे लोग न केवल पार्थिव रंगोंको ही अपने भावोंको व्यक्त करनेका साधन बनाते थे, अपितु वे धातुओंका भी व्यवहार अवश्य ही छूटसे करते रहे होंगे। अजन्ताके कलाकार यदि उपर्युक्त पद्धतिका अनुसरण करते तो आज जिस कलात्मक सम्पत्तिसे हमें हाथ धोना पडा वह न होता। हो सकता है, उन दिनों धातुओंका प्रयोग कलाकार भूल चुके हो।

प्रागैतिहासिक कालीन शिला-चित्रोंका प्रासंगिक वर्णन सस्कृतके विशाल साहित्यमें भी कहीं कहीं मिल जाता है। यहाँ कालिदासके मेघदूतकी एक पंक्ति याद आ जाती है —

“त्वामालिख्य प्रणयकुपितं घातुरागैः शिलायाम्

प्रागैतिहास कालीन चट्टानोंपर बिखरी हुई चित्रकलाकी शृंखलाकी कड़ियोंको जबतक एक नहीं कर पाते तबतक मध्यकालीन भारतीय

इनकी परीक्षा एवं तुलनात्मक अध्ययनसे डा० हटर इस सिद्धान्तपर पहुँचते हैं। यूरोप अफ्रिका और भारतवर्षमें एक समय एक ही जातिके मानव निवास करते थे जिनके आचार-विचार संस्कृति और सभ्यतामें घनिष्ट एकता थी।

The Pre-Dravidian Indian, the African Bushman, the pre-historic, Iardenosian, and the Eskimo. In spite of the separating distances intine, latitude or longitude all belong to the same culture and possibly to the same race.

होशंगाबाद जिलेकी पहाड़ियोंमें गेरूके चट्टान चित्र पाये गये हैं। इनमें आकृतियोंमें मुख्यतः हाथी, आदि अपरिचित जन्तु हैं। ये चित्र कमशः ४ ई०से १०वीं शती तकके हैं।

उपर्युक्त चट्टानचित्रोंके नोट्स मुझे मध्यप्रदेशके बयोबुद्ध गवेषक श्रीलोचनप्रसादजी पांडेय द्वारा प्राप्त हुए हैं, एतदर्थ मैं उनका आभारी हूँ।

चित्रकलाकी परम्परा एक प्रकारसे अपूर्ण ही रहेगी। सब पूछा जाय तो सच्ची भारतीय मानव-विकासकी परम्पराके क्रमिक इतिहासके बीज उन्ही चित्रोमे है जिन्हे हमने आजतक उपेक्षित रखा।

भित्तिचित्रोकी भारतीय परम्परा बहुत प्राचीन है। इतिहास कालकी कुछ प्रणय विषयक घटनाएँ भी तात्कालिक चित्रकलाकी व्यापकताकी ओर सकेत करती हैं। जैन-साहित्यमे ऐसे उल्लेख पर्याप्त परिमाणमे आवे है। परवर्ती साहित्यकारोने भी इसका समादर किया है। वात्स्यायन सूत्रकारने अपने 'कामसूत्र'मे, नागरिकोके लिए चित्रकलाको आवश्यक मानते हुए, निम्नलिखित षडगोका वर्णन किया है—

रूपभेदा प्रमाणानि, भावलावण्योजनम्
सावृश्यं वर्णिकभगं इति चित्रं षडंगकम्

कालिदासका साहित्य हमे भारतीय चित्रकला विषयक सिद्धान्तोका सम्यक् परिज्ञान कराता है। उसकी सामाजिक स्थितिका पता "मालवि-शाग्निमित्र"से चलता है। उसके पारिभाषिक शब्द भी प्रचुर उपलब्ध होते हैं।

श्रीयुत अमरनाथ दत्त, परसी ब्राउन, मनोरंजन घोष और आनन्द-कुमार स्वामी-जैसे पुरातत्वविद् और कला-समीक्षकोने यदि चट्टानवाले चित्रोका उद्धार न किया होता, और उनपर विशेष विवरण लिखनेका प्रयत्न न किया होता, तो इन चित्रोकी जानकारीसे हम, इस प्रगतिशील युगमे भी बचित रहते।

अजंता

भारतवर्षमे जितने बौद्ध-तीर्थ मिलते हैं, उनमे बहुत कम ऐसे हैं, जहाँपर शिल्पकलाके साथ चित्रकलाका भी समुचित विकास न हुआ हो। अजंतामें कलाकी दोनो शाखाओका अच्छा विकास हुआ। वहाँ शिल्प और चित्र-कलामे अपूर्व सामजस्य है। वहाँपर कलाकारने अपनी कलाके सात्त्विक

सौन्दर्यानुभूतिके तत्त्व प्रसारित कर मानव-संस्कृतिके आध्यात्मिक और नैतिक तत्त्वोका सुन्दर समन्वय बताया है। अजंता स्थान भी इतना सुन्दर और प्राकृतिक दृष्टिसे अनुपम है कि वहाँ जानेके साथ ही मानव अपने आपको थोड़ी देरके लिए भुला देता है। हमे इस स्थानमें रहकर कुछ दिनों तक शिल्प और चित्रकलाका अध्ययन करनेका सौभाग्य प्राप्त हुआ है। उन क्षणोकी स्मृति आज भी हृदयको आनन्दविभोर कर देती है। पहाडोकी गुफाएँ हमने जीवनमे कई देखी, पर वे अजन्ताकी समानता नहीं कर सकती, मानव-कृत कला और प्राकृतिक सौन्दर्य दोनोंका समन्वय अजन्ताको छोडकर अन्यत्र दुर्लभ-सा है।

अजन्ताकी स्थिति हैदराबाद प्रदेशमे है। रेल्वेसे यात्रा करनेवालोके लिए जी० आई० पी०के जलगाँव स्टेशनपर उतरकर, ३७ मील मार्ग मोटरसे तय करना पडता है। पर हम पैदल चलनेवालोका मार्ग दूसरा था। हम अपने पूज्य गुरु महाराज श्रीउपाध्याय मुनि सुखसागरजी म० व० मुनि श्रीमगलसागरजी म० के साथ शेरदूरी होते हुए पलासखेडा आये और यहाँसे हम लोग फर्दापुर ठहरे, यहाँ निजामका बहुत बडा और बिस्तृत अतिथिगृह बना हुआ है। ठहरनेके लिए उनकी अनुमति उन दिनों आवश्यक थी। गाँवमे मुसलमानोकी संख्या अधिक है। यहाँपर एक प्राचीन त्रुटित दुर्ग और बेगमसराय नामक मुसाफिरखाना पाया जाता है, जिसका निर्माण औरंगजेबने करवाया था। यहाँसे चार मीलपर बाघोरा नामक नदी है जो सर्पाकार है। इसे पारकर अजन्ताकी पहाडियोमें प्रवेश करते है। गुफाओका निर्माण ऐसा हुआ है, जब कि पर्याप्त समीप न पहुँचे तबतक उनके अस्तित्वका पता तक नहीं चलता। अजन्ताका किताबी ज्ञान प्राप्त करके हम जैसे जो यात्री जाते है, उनको तो भारी आश्चर्य हुए बिना नहीं रहता। पहाडकी गोदमे हम लोग पहुँचे, तीन सौ फुटकी ऊँचाईपर गये—जहाँ आधुनिक ढंगकी पायरियाँ (सीडियाँ) बनी हुई है, तब वहीं गुफाओके दर्शन किये। हमारे खयालसे यह मार्ग पूर्वकालमें प्रवेशका न

रहा होगा। पहले तो १७वीं गुफासे लोग प्रवेश करते होंगे। कारण कि तक्षिम्न भागमें घिसा हुआ मार्ग आज भी दृष्टिगोचर होता है। चढनेका मार्ग कुछ कठिन है और हम जैसे स्थूलकायवालेका चढते-चढते दम फूलने लगता है। परन्तु कलात्मक सौन्दर्य-दर्शनसे थकावट लुप्त हो जाती है। गुफाओंके सौन्दर्यसे मन प्रफुल्लित हो उठता है। हृदय नाचने लगता है। नीचेसे तो ऐसा लगता है मानो हम आकाशाच्छादित महलमें सड़े हैं। वर्तलाकार शृङ्खला पहाड़ीकी शोभा बढ़ा रही है। ऊपरसे तो लगता है, जैसे हम किसी गैलरीमें ही हों। जगल सघन होनेसे यहाँका प्राकृतिक दृश्य बड़ा नयनाभिराम है। हारसिंघारका जगल लगा हुआ है। नाना पक्षियोंके स्वरसे वायुमंडल और परिष्कृत रहता है। गुफाओंकी समाप्ति जहाँपर होती है, वहाँपर पहाड़ी उपत्यका है। नदी ठीक नीचे बहती है, ग्रीष्मकालमें यहाँसे शिलाजीत भी खूब निकलता है। भ्रवतूबर-दिसम्बर तक ही यहाँका मौसम अच्छा रहता है।

अजटाका पहाड़ वर्तमान बरारकी सीमासे ७ मीलपर है। अजतामें छोटी-बड़ी ३० गुफाएँ हैं। इनमें कुछ चैत्य व कुछ विहार हैं। ये सब गुफाएँ पूर्वसे पश्चिमकी और ६०० गजकी परिधिमें अर्द्ध वृत्ताकार हैं। इसकी अर्द्ध गुलाई बड़ी ही चित्ताकर्षक है। पहाड़ी सामनेसे यदि इनका निरीक्षण किया जाय तो सौन्दर्य द्विगुणित हो जाता है। इन कलापूर्ण गुफाओंका निर्माण ई० स० २००से ७०० तक चलता रहा। अब तो इनपर नबर दे दिये गये हैं। डा० कुमारस्वामीका मत है कि यद्यपि अधिक भाग वाकाटकोंके समयमें चित्रित हुआ, परन्तु गुफा स० १७ तथा १९को तो गुप्तकालीन माननेमें तनिक भी सन्देह नहीं है।

गुफाओंमें चित्रोंके साथ शिल्प-सामग्री भी प्रचुर है। गुफाएँ भिन्न कालकी इस प्रकार हैं—८-१२-२३ सबसे पुरानी है। ६-७-पाँचवीं शतीकी है। १-५-१४-२९ इनका काल मन ५००-६५० ई० तकका है। स० १ सबसे बादकी है। १९में वाकाटकोंकी प्रशस्ति है। इसमें

निकटवर्ती विजित राजाओंके नाम हैं। १-२-४-६-७-९-१०-११-१५-१७-१९-२०-२१-२२ और २९ गुफाएँ सचित्र हैं। १९३९में जब हम अजंता गये थे तब पहाड़ीकी खोहमें एक और गुफा निकली थी।

कुछ प्रमुख चित्र

प्राथमिक परिचयके बाद हम लोग प्रथम गुफामें प्रविष्ट हुए, इतनेमें ही दालानके मारविजयवाले चित्रपर हमारी दृष्टि स्तम्भित हो गई। मारविजयका प्रसंग ग्रन्थोंमें पढा तो था, पर उसने आज जो हमारे मनपर प्रभाव डाला, उसे जीवनपर्यन्त विस्मरण करना कठिन है। यह चित्र लगभग ८ फीट चौड़ा १२ फीट ऊँचा है। असख्य प्रकारके भौतिक प्रलोभनों द्वारा बुद्धदेवको तपसे च्युत करनेका प्रयास किया जा रहा है। परम सुन्दरियोका दल खडा है। हर भाव बडे ही सुन्दर, मनमोहक और हृदयको पिघला देनेवाले हैं। कही क्रुद्ध मुद्राएँ भी हैं, हाथोंमें शस्त्रास्त्र धारण किये हैं। पर भगवान्के मुखपर अपूर्व शान्ति एव सात्विक भावोंका तेज चमक रहा है। मानो अहिंसाकी सारी दार्शनिक पृष्ठभूमि मुख-मुद्रापर सर्जीव हो उठी हो। वे अपने ध्यानमें इतने तल्लीन हैं कि उनपर इन शैतानोंका कोई प्रभाव ही नहीं पडता। अन्तर्मुखी चित्तवृत्तिका अनुपम सौंदर्य यहाँपर पूर्ण रूपसे निखर उठा है। मुखमुद्राके भाव शत्रुको भी मित्र रूपमें परिणित कर देते हैं। उसकी रेखाओंमें एक-एक आकृति, विविध भाव और अलंकारोंका वैविध्य प्रकट होता है। टकटकी लगाये हम लोग घटेभर तक इस चित्रकी छायामें बँडे, शान्त रसका पान करते रहे। और कलाकारोंकी सराहना, विशेषतया इसलिए करते रहे कि यहाँ सामकालको जब सूर्यदेव अपनी किरणें फैलाते हैं तो चित्राफन न जाने कैसे हुआ होगा। अन्तिम किरणोंके अभिषेकसे सारे चित्र थोड़ी देरके लिए चमक उठते हैं। इस गुफाके दालानमें एक और चित्र अंकित है, जिसका ऐतिहासिक दृष्टिसे बहुत बडा महत्त्व है। पुलकेशि द्वितीयकी

राजसभामे ईरानके राजा खुसरू परबेइके राजदूत भट रख रहे हैं। पुलकेशी गद्दी बिछे हुए सिंहासनपर लम्बी गोलाकार तकियेके सहारे बैठा है। पीछे स्त्रियाँ पखा और चँवर लेकर खड़ी हैं। अन्य परिवारक स्त्री और पुरुष कुछ बैठे हैं, कुछ खड़े हैं। राजाके सम्मुख बाईं ओर एक बालक (राजकुमार) और तीन मुसाहिव बैठे हैं। राजा हाथ उठाकर मानो ईरानी दूतसे कुछ कह रहा हो। राजाके मस्तकपर मुकुट, गलेमे बड़े बड़े मोतियोंकी माला (साथमे माणिक भी लगे हैं) उसके नीचे जडाऊ कठा, हाथोमे भुजदंड व कडे हैं। यज्ञोपवीतके साथ पचलडी मोतियोंकी माला, प्रववग्रन्थियोके स्थानपर ५ बड़े मोती, कमरमे रत्नजडित कग्धनी हैं। घुटने तक काछनी पहने हैं। सम्पूर्ण शरीर खुला हुआ है, और दुपट्टा सिमटकर तकियेके सहारे है। शरीर प्रचंड, गौर व पुष्ट है।

जो पुरुष वहाँपर है, सभी केवल धोती ही पहने हैं। दाड़ी और मूछे नहीं हैं। स्त्रियोंके शरीर पर साडी व स्तनो पर पट्टियाँ बँधी हैं। राजाके सम्मुख ईरानी दूत मोतियोंकी माला लेकर भेट कर रहा है। उसके पीछे दूसरा ईरानी हाथमे बोटल-त्रंसी वस्तु लिए खड़ा है। तीसरा घाल लिए खड़ा है। चौथा बाह्रसे कुछ वस्तुएँ लिये द्वारमे प्रवेश कर रहा है। उसके पास जो खड़ा है, उसके कटि प्रदेशमे तलवार है। द्वारके बाहर कुछ ईरानियोंके साथ अन्य दर्शक भी खड़े हैं, निकट ही कुछ घोड़े भी हैं। ईरानियोंके सम्पूर्ण शरीरपर वस्त्र, मस्तकपर ईरानी टोपी, कमरतक अंगरखा, चुस्त पंजामा, पैरोमे मोजे हैं। सबके दाडीमूछे हैं।

‘मध्यकालीन भारतीय सस्कृति, पृ० १८६।

स्त्रियोंके स्तनोंपर पट्टियाँ बाँधनेकी प्रथा पुरानी है। श्रीमद्भागवतमें इस प्रकार उल्लेख है—

तदंगसंगप्रभुदाकलेन्द्रियाः केशान्दुकूलं कुक्षपट्टिकां वा नाजः प्रतिष्यो
दूमलं व्रजस्त्रियो विव्रस्तमालाभरणाः कुरुहः

—वशमस्कंध ३३।१८।

दरबारमें सुन्दर बिछायत है और फर्शपर मन-मोहक पुष्प बिखरे हैं । सिंहासनके आगे पीकदानी, और उसके पास ही, एक चौकीपर पानदान व अन्य पात्र रखे हैं । दीवाले सुन्दर बनी है ।^१

यह चित्र ईरान-भारत स्नेह सम्बन्धका सूचक है । संभवतः चित्रवर्णित घटनाका समय ई० सन् ६३६-९ तकका है । यह चित्र अजन्ता चित्र-कालके काल-निर्णयमें सहायता करता है ।

यो तो समस्त विश्वकी कलाको व्यक्त करनेका साधन रेखाएँ होती हैं । परन्तु अजन्ताकी रेखाओंने तो अनेक कलात्मक रूप व्यक्त किये हैं, जो अन्यत्र दुष्प्राप्य हैं । जो-जो रेखाएँ फूटी हैं वे भावोंके अनुसार स्वयं मुड़ जाती हैं । मानवके विभिन्न देह, अभिनय और भावोंका अकन हो उठा है, वह कितना सजीव है, देखते ही बनता है । चित्रांतर्गत एक भी रेखा ऐसी नहीं जो अपना भावसूचक मौलिक अस्तित्व न रखती हो । विश्व विख्यात नागराज और काशीराजके चम्पेय (चम्पेय जातकानुसार)का चित्र इमी गुफामें चित्रित है । यो तो यह चित्र और चित्रोंकी अपेक्षा काफी प्रसिद्धि पा चुका है । परन्तु प्रत्यक्ष दर्शनसे भावोंका जैसा उत्कर्ष प्रतीत है वह अनिर्वचनीय है । इस चित्रको हमने इतना देखा कि तीन दिनमें हम लोग एक ही गुफाका अवलोकन कर सके । चित्र सविधान एक-एक रेखापर चमक रहा है । भावोंका प्रदर्शन हृदयग्राही एवं वास्तविकताका सूचक है । उभय नरेश, प्रणय भाववाली युवतियाँ, महलकी परिचारिकाएँ, एक राजपुरोहित और सेनापति सभीकी मुखमूद्राको तूलिकाने रेखाओंमें लपेट लिया है, कि मानो अभी बात करेगे । सुन्दरीके नयनोंमें मादक रसवृत्ति पाई जाती है पर वह है मर्यादित । कहींपर भी कामुकताकी गुजायश नहीं रहती । रग-रेखाओंके द्वारा कलाकारने सारे प्रसंगमें जान डाल दी है । इस चित्रसे उन दिनोंकी भारतीय सस्कृति

^१दि पेंटिग्स आफ अजन्ता, प्लेट ५ ।

श्रीर सभ्यताका सूक्ष्माभास मिलता है। जहाँ तक रस निष्पत्तिका प्रश्न है, हम बिना किसी सकोचके कहेगे कि सामाजिक दृष्टिसे भी चित्र उपेक्षणीय नहीं। गर्भमन्दिरके पास दक्षिण ओर मडपकी दीवारपर पद्मपाणि बोधिसत्वका विशाल चित्ताकर्षक आलेखन है। कुमार सिद्धार्थ बुद्धपदके लिए गृहत्याग करते हैं। उस समयका वह रूपक चित्र है। मुखमुद्रापर चिन्तन, करुणा और गम्भीर मनोमन्थनकी गहरी छाप है। नासिका और ओठपर भावमूलक प्रतिच्छाया है। मुकुट भारतीय सर्वश्रेष्ठ कलाका प्रतिनिधित्व करता है। इस भागमें पाये जानेवाले समस्त चित्रोंमें यह सबसे बड़ा होनेके बावजूद भी सौन्दर्यको लिये हुए है। तन्निकटवर्ती देव सृष्टि, मानव सृष्टि और विचार मग्न यशोधराके चित्र देखे तो पता लगेगा कि कलाकार आवेग, स्वास्थ्य, धैर्य और त्वराके भाव बतानेमें एक समान कितना कौशल रखता है। मुख गाभीर्य, सासारिक वासनाओंके प्रति श्रौदासिन्य भावोंका सूचक है। इस चित्रके विषयमें मगिनी निवेदितके ये शब्द ध्यान देने योग्य हैं।

“यह चित्र संभवतः भगवान् बुद्धका सबसे बड़ा कल्पनात्मक प्रदर्शन है जिसे संसारने कभी देखा है। ऐसी अद्वितीय कल्पना कठिनतासे दूसरी बार उत्पन्न हो सकती है।”

यह चित्र विश्व करुणाका जीवित प्रतीक है। एलोरा और एलिफेंटामें पाई जानेवाली अबलोकीतेश्वरकी जो प्रतिमाएँ हैं उनपर इस चित्रका सोलहो आने प्रभाव पडा है। साथ ही साथ आठवीं शतीकी कास्य प्रतिमाएँ सिरपुरमें हमने देखी हैं। उन एक नेपालकी प्रतिमाओपर भी इसका गम्भीर प्रभाव जान पडता है। चित्रोंका प्रभाव शिल्प पर, शिल्पका प्रभाव चित्रोंपर पडता ही है। क्योंकि दोनोंमें कलाका साम्य है, उपकरणोंमें पार्थक्य है।

¹ फुटफाल्स आः इंडियन हिस्ट्री, पृ० १३५-६।

उपर्युक्त चित्रके समीप ही एक द्वारपर यक्ष-दम्पतिका निर्दोष स्नैह युगल चित्रित है, जो मर्यादित शृंगारको लिए हुए है। यहाँ ज्ञान और अनुभवकी परिपक्वताका समन्वय जान पड़ता है। इस गुफाके समस्त चित्रोपर दृष्टिपात करनेसे, एक बातका अवश्य पता चलता है कि अज्ञताके लोग आध्यात्मिक साधनाके साथ सासारिक गतिविधिसे अपरिचित नहीं थे। भौतिक विकास भी आध्यात्मिक तत्त्वोंकी गतिको प्रेरणा देता है, ऐसा इन चित्रोपरसे थोड़ी देरके लिए यदि मान ले, तो अनुचित न होगा। दूसरी गुफाओंमें अन्य चित्र हैं पर वे बहुत बादके माने गये हैं। परन्तु उनमें दो चार ऐसी भी कृतियाँ हैं, जिनका समावेश अजन्ता चित्रशैलीमें किया जा सकता है। दीवालपर खडित, परन्तु भावोंको स्पष्ट करनेवाली कलाको लिये हुए हैं। ध्वजियोंसे परिपूर्ण मडपके राज सिंहासनपर कोई एक राजपुरुष अधिष्ठित है। हाथमें नग्न खडग है जो चरणमें नमस्कार करती हुई एक कम्पितवदना युवतीपर तुला हुआ है। वह दयाकी याचना कर रही है। सभाके लोग कम्पायमान हो रहे हैं। पश्चात् कालीन चित्र अजन्ताकी अवनतिके सूचक हैं जो खोतान, तुर्किस्तानीकलासे प्रभावित हैं।

सोलहवीं गुफाका चित्र बुद्धदेवके गृहत्यागका है। गहरी निद्रामें यशोधरा और राहुल सोये हुए हैं। परिचारिकाएँ भी अपने आपको निद्रा देवीकी गोदमें समर्पित कर चुकी हैं। एक दृष्टि डाल बुद्धदेव निकल पड़ते हैं अन्तिम दृष्टिमें ममता मोह नहीं है, परन्तु त्यागकी उदात्त भावना दृष्टिगोचर होती है। इसीमें कलाकारकी कुशलता है। इसीमें सारा कृतित्व समाया हुआ है। सोलहवीं गुफा तीनों ओरसे चित्रोंसे सुसज्जित है। अतिविख्यात 'प्रणयोत्सव'का चित्र यहीपर है। अन्दरकी सभामें बुद्धदेवके जीवनसे सम्बन्ध रखनेवाली घटनाएँ तथा जन्मान्तरके महत्त्वपूर्ण प्रसंगोंसे भरपूर हैं, जो हजारों वर्ष पूर्विय जीवनके आनन्द, दुःख, करुणा और मानव हृदयको स्पर्श करते हैं। ज्यो-ज्यो दृष्टि फिरते जायेंगे, त्यो-त्यो अपने आपको खोना पड़ेगा। नूतन-नूतन जगतमें विचरण करना पड़ेगा।

उपर्युक्त गुफामें मृत्युञ्जय कुमारीवाके चित्रपर जॉन ग्रीफित्सके निम्न वाक्य मननीय है—

For method and sentiment and unmistakable way of telling its story, this picture, I consider cannot be surpassed in the history of art. The Florentines could have put better drawing and the venetians better colour, but neither could have thrown greater expression into it.

(The Cave Temples of India, p. 307)

ज्यो हँ हम लोगोंने सत्रहवीं गुफामें प्रवेश किया तो अनुभव होने लगा कि कहीं हम अमेरिकाकी आर्टगैलेरीमें तो नहीं खड़े हैं। एक एकसे बढ़कर भावमूलक चित्रोंकी लता, अपना सुरक्षित सौन्दर्य फैलाकर प्रेक्षकपर छा जाती है। मानो कलाकारोंने पाम्परिक होड लगाकर उनका सुसूचित-पूर्ण निर्माण किया हँ। बौद्धजातक यहाँ सजीव हो उठा है। जिसप्रकार २६वीं गुफा शिल्प कलाकी दृष्टिसे महत्त्वपूर्ण है, उसी प्रकार यह चित्रकलाकी दृष्टिसे अनुपम है। दालानके दक्षिण द्वारपर भव्य और मर्मस्पर्शी चित्र है, जिनमें यशोधरा और राहुलके चित्र समदेह भागमें अंकित हैं। माता स्नेहमयी दृष्टिसे अपने पुत्रको किसीके सम्मुख, साग्रह उपस्थित कर रही है। पुत्र भी अजली पसार उस व्यक्तिके सामने उपस्थित है। इस चित्रमें कर्षणा और सहानुभूति साकार हैं। अग-अगपर दैन्य परिलक्षित होता है। हैबेल इस चित्रपर मुग्ध है। (इंडियन स्कलचर एंड पेंटिंग, पृ० १६४-५) पाठक अनुमान कर ले कि यह व्यक्ति कौन है? विशाल देहवाला, हाथमें भिक्षापात्र लिये, गम्भीर प्रशान्त मुद्रावाला और कोई नहीं, स्वयं बुद्धदेव हैं, जो बुद्धत्व प्राप्तिके बाद कपिलवस्तु भिक्षार्थ आये थे। इस चित्रको देखकर मानव-मनमें सस्मरण-धाराका प्रवाह वेगसे बहने लगता है। कलाका साकार रूप दृष्टिगोचर होता है।

आत्मसमर्पणका चरम विकास इस चित्रमे सन्निहित है। महाहंस जातक, सिद्धि जातक, षडदन्त जातक एव बेस्सन्तर जातकोके चित्र भी बड़े ही अच्छे ढंगसे अंकित हैं। बेसन्तर जातकका तो मर्मभेदी प्रभाव स्पष्ट है। कठणा यहाँ मानो शरीर धारण किये हुए है। ब्राह्मण के मुखके भाव अनिर्वचनीय है। युद्ध प्रसंगपर प्रकाश डालनेवाला भी एक चित्र हमने देखा, जो अपने ढंगका अनोखा है। आश्चर्य तो इस बातका है कि लगभग तीन सौ चहरे सरलतासे गिने जा सकते हैं। सभीके मुखपर युद्धके विविध भाव, प्रत्येकको आकृष्ट कर लेते हैं। एक स्थानपर आकाशमे विचारण करनेवाले गायकोका समुदाय ही चित्रित है, जो बाघोको लिये हुए है।

यहाँपर प्रश्न यह उपस्थित होगा कि कलाकारोने पाषाणपर, अपनी भाव-धारा कैसे बहाई होगी? अजन्ताके सक्षम कलाकारोने प्रथम तो अपने तीक्ष्ण औजारोसे दीवाले माफ की, तदुपरि चूनेका हलका पलस्तर लगाकर पृष्ठभूमि तैयार की, उसीपर अपनी कलमसे मानव-संस्कृतिके उदात्त भावोंका अंकन, विशिष्ट रूपको द्वारा, किया जिनके आनन्दसे आज भी हम नाच उठते हैं।

“अजन्ताका कलाकार किसी समय कविके समान अपनी रेखाओंमें ऊर्मिदर्शन और प्रसंगका वायुमंडल सहज भावसे लपेट लेता है। वाचा और अर्थका संयोग करनेकी कविशक्ति जैसे प्रशंसित होती है, वैसे ही अजन्ताकी रेखाएँ केवल रेखा नहीं हैं, उसका पुरस्कर्ता रेखातत्त्वको भुलाकर, स्वरूप भाव और पदार्थका साक्षात् परिचय कराता है। वह मानसिक पूर्वनिर्मित-पृष्ठभूमिका दास नहीं है, वह अपनी मानसिक सृष्टिको ही आगे बढ़ानेके लिए, रेखाबलियोंको चाहे जैसी विशामें बहाता है।”
“अजन्ताकी कला सुसंस्कृत पंडितोंकी वाणी है।”

‘श्रीरविशंकरजी रावल—“पश्चिम भारतनी मध्यकालीन चित्रकला”
शीर्षक निबंध, “जैनचित्रकल्पद्रुम” पृ० ७ ।

सुप्रसिद्ध चित्रकार रोबेन्स्टाइनने अजन्ताके चित्रोके विषयमे जो अभिमत व्यक्त किया है, वह इस प्रकार है—

“मनोवैज्ञानिक चित्रणके विचारसे इन चित्रोंमें इतनी सत्यता है, यहूके मानव और पशुओंका चित्रण इतना अद्भुत है और भारतीय जीवनके आध्यात्मिक चित्रणमें इतनी गभीरता है कि आज इस शीघ्र परिवर्तनशील युगमे भी तत्कालीन चित्रकलाकी अनुपस्थितिमें ये चित्र भारतीय जनताकी सभ्यता और जनताके प्रतिनिधि हैं।”

कमल

कलाकारोको कमलने बड़ी प्रेरणा दी है और विचार-शक्ति भी । मडपकी बड़ी-बड़ी छतोपर वर्तुलके मध्यसे बड़े-बड़े कमल अकित एव उत्कीर्णित है, ततसमीपवर्ती कुडल और तरहोमे उसकी अनेक आकृतियाँ हैं । देखकर कल्पना हो आती है कि ऐसा अकन ससारमे कहीपर भी नहीं हुआ । कमल पुष्प, कमलकी रज्जु, कमल पत्र, कमल दड या गुच्छोकी शोभा, सुसस्कार सम्पन्न रेखाएँ, लताएँ पदपदपर अकित हैं । कभी-कभी देखा जाता है कि एक ही वस्तुका पुन पुन लेखन कलाके तत्वोको विकृत कर देता है, परन्तु यहाँ तो नूतन वैविध्य छाया है ! चित्रकार कमल पुष्पपर इतने मुग्ध थे, कि बोधिसत्वके हाथमे, एव स्तम्भोपर अकित परिवारिकाओके करमे, अथवा प्रेमी युगलोके बीच भी किसी ढगसे दड सहित कमल खडा करही दिया है । यहाँ तक कि मानव-शरीरकी आकृतियोमे भी कमलके द्वारा लालित्य लानेका सफल प्रयास किया है । इससे पता चलता है कि प्राचीन भारतीय शिल्प और चित्र कलामे कमलका महत्व सर्वोपरि था । कुषाण-कालीन शिल्पोमे इसकी आकृतियाँ प्राप्त की जा सकती हैं ।

अजन्ताके शिल्प और चित्रोके अतिरिक्त गुप्तकालीन जितनी भी प्रतिमाएँ दिखाई पडती हैं, उन सभीमे कमल किसी-न-किसी रूपमे अवश्य

ही विद्यमान है। प्रधान प्रतिमाका आसन कमल पुष्पपर खँचित बताया गया है। जैन, बौद्ध एव अन्य सम्प्रदाय मान्य शिल्पोमे भी कमलकी प्रधानता पाई जाती है। उसे बौद्ध-शिल्प कलाकी देन कुछ लोग मानते हैं, पर यह ठीक नहीं है। क्योंकि कमल जीवनका प्रतीक है, वह साम्प्रदायिक कैसे हो सकता है। उत्तर गुप्तकालीन एक तारा देवीकी प्रतिमा हमें मध्यप्रान्तान्तर्गत सिरपुरसे प्राप्त हुई थी। उसमे तो ऐसे भाव व्यक्त किये गये थे कि मानो कमल दडके आधारपर ही सारी मूर्ति टिकी हुई हो। कमलपत्र, पुष्प और फल तकका जितना सुन्दर प्रदर्शन इस प्रतिमामें पाया जाता है, वह अन्यत्र कम दृष्टिगोचर होगा। देवीका आसन तो कमलका ऐसा पुष्प है, जिसमें छोटे-छोटे पोखरे भी हैं। उभयपक्षमें देवगण दडयुत कमल धारण किये हैं। कमलदडकी मोड़ सचमुचमें आकर्षक है। कमलकी बाहुल्यताके पीछे कौन-सी मनोभावना काम कर रही है, यह जानना बहुत आवश्यक है। विदेशके कुछ कला समीक्षकोंने माना है कि कमल विदेशी प्रतीक है, जिसको भारतके कलाकारोंने सुन्दर अलकरण होनेके कारण अपना लिया। परन्तु वस्तुतः बात वैसी नहीं है। बौद्ध-धर्मके प्राचीन ग्रन्थोमें अलौकिक ज्ञानको कमलरूपके द्वारा व्यक्त किया है, कमलके जडका भाग ब्रह्म माना गया है, कमल नाल (तना) माया है, और पुष्प सम्पूर्ण विश्व है, फल निर्वाणका प्रतीक है। अशोकका शिला-दड—कमल-नाल माया अथवा सासारिक जीवनका द्योतक है। घटाकार सिरा ससार है, आशा रूपी पुष्पदलोसे वेष्टित है और कमलका फल मोक्ष। इसपर श्रीहैवेलकी युक्ति बहुत ही सारगर्भित है—

“यह प्रतीक खास तौरपर भारतीय है। इसका प्रारंभिक बौद्धकालमें बेहद प्रचार था। यह इतिहासकी बात है कि इसकी शकल ईरानी केपिटलोंसे मिलती है, किन्तु कोई बखह नहीं कि इसीसे हम इसे ईरानी चीज मान लें। शायद ईरानियोंने ही यह विचार भारतसे लिया हो। भारत तो कमलके फूलका देश है।”

स्त्रीपात्र

अजन्ताकी मानव-मूर्ष्टिमें स्त्री-पात्रका स्थान बहुत उच्च प्रतीत होता है। उन दिनोंकी स्त्रियोंके शरीरपर, आजकी अपेक्षा लज्जा निवारणार्थ अल्प वस्त्र होनेके बावजूद भी, उनकी कला और विनय आश्चर्यचकित कर देती है। यहाँके स्त्री-पात्र केवल स्त्रियोंकी महानता ही चोखित नहीं करते, अपितु स्त्री-जातिका वह प्रतीक उपस्थित करते हैं, जिसके समुचित समादरण ही समाज विकास कर सकता है। कलाकार स्त्रीका अकन करते समय सयमपूर्वक अग-प्रत्यगके प्रदर्शनमें अपनी चित्र साधित तूलिकाका प्रयोग करता है। राजकुमारी हो या नर्तकी, परिचारिका हो या अन्य कोई स्त्री, कहींपर भी कलाकी दृष्टिसे वह अधम नहीं है। सर्वत्र समयाद् सुन्दरी है। अजन्ताकी स्त्रियोंको देखकर पाशविक कामनाओंका जागरण भी नहीं होता, प्रणयोत्सव और यक्ष-दम्पति जैसे चित्र भी कितनी मर्यादाका पालन करते हैं। उनमें एकताकी साकार भाव मुद्रा है। पूर्णतः सामागिक होने हुए भी अश्लीलताकी कल्पना तक सम्भव नहीं। स्त्रियोंका केश-कलाप अद्भुत है। स्त्रीके केशपर कलाने समय-समयपर कैसे-कैसे भिन्न-भिन्न रूप धारण किये, उसका प्रत्यक्ष ज्ञान कहींपर हो सकता है, तो यहाँपर ही। उन दिनों स्त्री स्वातन्त्र्य पर्याप्त था। राज सभाओंमें निस्सकोच भावसे आवागमन था। समाजमें भी सम्मान था। यहाँ तक कि ब्रुद्धदेवके पुनीत चरणोंपर चलनेवाले अजन्ताके निर्वाणकामी, सासारिक भावनाओंसे सर्वथा विरक्त साधु भी स्त्रियोंको उपेक्षाकी दृष्टिसे नहीं देखने थे, मानो सृष्टिका उत्तमोग समझ कर वहाँ उन्हें चित्रकलामें स्थान दिया हो। स्त्रियोंके रूप भिन्न-भिन्न है। कलाकारने अपूर्णता रक्खी है तो केवल उतनी ही कि वे उन्हें वाचा न दे सके, उनके हाथकी बात भी न थी। परन्तु चेहरेके हाव-भाव और हाथोंकी मुद्रा, उँगलियाँ वाणीसे भी अधिक स्पष्ट एव सुन्दर भावोंका प्रदर्शन करती है। कलाका वास्तविक मौन्दर्य वहीपर निखर उठता है,

जहाँपर बाणी मौन रहती है । गुजरातके सुप्रसिद्ध वयोवृद्ध कवि ६० क० ठाकोरकी एक पक्ति याद आ रही है—

अज्ञब्धेपण गजबनी कारमी भाखनारी ए गिरा ।

अज्ञन्ताके चित्र और शिल्पोका अध्ययन अगर विशिष्ट दृष्टिसे किया जाय तो, प्रतीत हुए बिना न रहेगा कि यद्यपि इनके अकनका उद्देश्य अवश्य ही आध्यात्मिक था । परन्तु यहाँ शुष्क आध्यात्मिकता नहीं है, अपितु इसका लौकिक जीवनके साथ भी अपूर्व सामंजस्य है । कलाका मूलाधार भले ही अलक्षित लोक रहा हो । उसके विषय-प्रतिपादन-में आध्यात्मिक भावना—जो भारतीय सस्कृतिकी आधार शिला है—और भौतिक जीवनके अनुभव तथा सारभूत बातें एक सुसगत और समष्टिके अन्तर्गत हैं । समाजविरुद्ध आध्यात्मिकताके उच्चतम भाव पनप नहीं सकते । इस बातका अज्ञन्ताके कलाकारोंको पूर्ण ज्ञान था । तत्रस्थित चित्रोंमें ससारके प्रति विरत भावनाओंका स्रोत तो फूटता ही है, पर साथ ही साथ सासांगिक सुख-साधन, आमोद-प्रमोद, नाच-गानके भौतिक साधन भी विद्यमान हैं । शिल्पमें कही दम्पति प्रणय-जीवनका आनन्द मना रहे है, तो कही मगीतकी सुमधुर उपासना कर रहे हैं । यहाँ कलाकारकी नीयतकी व्याख्या सचमुचमें कुछ कठिन है, क्योंकि सामयिकताका ध्यान पहले रखना पड़ता है । गुप्तकालीन साहित्यमें जो कलाकारोंकी व्याख्याएँ व्यंग्यात्मक रूपमें आई हैं, उनका साक्षात्कार हृदय और मस्तिष्क द्वारा अज्ञन्तामें होता है । इसमें कोई सन्देह नहीं कि उनके हृदय-मस्तिष्क उदार, व्यापक और सामयिक विचारधाराके अनुसार अकन करनेकी पूर्ण क्षमता रखते थे । तभी तो धर्ममूलक कलाके अलकरणोंमें भी सामाजिक तथ्योंको चित्रित कर सके । सामाजिक अलकरण, आभूषण, हावभावोंकी विकासात्मक परम्पराका अध्ययन तबतक अपूर्ण रहेगा, जबतक अज्ञन्ताके बहुमुखी शिल्प और चित्रोंकी कलाका तलस्पर्शी अध्ययन

न कर लिया जाय। भले ही अजताके चित्र वर्ग-प्रभावके प्रतीक हों, परन्तु उनमें जागतिक लोकहचि परिष्कृत रूपमें वर्तमान है।

उपर्युक्त पक्तियोंमें हमने चित्र एव चित्रके अन्यान्याश्रित सम्बन्धोका सकेत किया है, जिसका साक्षात्कार हम अजतामें करते हैं। साँचीका शिल्प विश्वमें प्रतिष्ठः पा चुका है। अजताके शिल्पकी पद्धति एव वेश-भूषापर साँचीका गहरा प्रभाव है। एव अजताकी कलाका प्रभाव हम एलोराकी आठवीं शतीकी गुफाओंमें पाते हैं, परन्तु वहाँ लौकिकता नहीं है। इसका कारण है कि वे चित्र स्वर्गसे सम्बन्धित हैं। कलाकी दृष्टिसे समानता स्वीकार करनी होगी। तिब्बतमें प्राचीन चित्रकलाके कुछ प्रतीक मिले हैं, जिनपर अजताकी चित्रकलाका स्पष्ट प्रभाव है। श्री राहुलजी कहते हैं—

“तिब्बतके कुछ विहारोंमें कितने हैं। भारतीय चित्रपट भी मिलते हैं जिनका अजताकी कलासे सीधा सम्बन्ध है। इन चित्रोंके फोटो लेनेकी मेरी बड़ी इच्छा थी, लेकिन उनके फोटोके लिए खास प्लेटकी जरूरत थी जो मेरे पास मौजूद न थी।”

बादके भारतीय, विशेषतः जैन-शिल्पमें भी अजताका प्रभाव पाया जाता है। नेपाल और भोट देशके बहुत-से चित्रपट हमने भी देखे हैं, जिनमें अजताकी कला कम या बेशी चमकती है।

अजताकी गुफाओंका निर्माणकाल ई० स० पूर्व तीसरीसे आठवीं शती है। पिछली शत-ब्दियोंसे अजता हमारी दृष्टिसे ओझल रहा। इयू-आन-चूआड् भारतवर्षकी यात्रायें आया था, उसने इन पक्तियोंका आलेखन किया है—

“महागुफाका राजा पुलकेशी है, उसके राज्यकी पूर्व—(दिशामें) की पहाड़ियोंमें सधाराम है। यहाँ नदी-प्रवाहके मूलके पहाड़ोंमें विहार

उत्कीर्णित है। उन विहारोकी भित्तिपर तयागतके जन्मातरोकी कथाके चित्र है।”

उपर्युक्त पत्तियाँ अजता पर ही चरितार्थ होती है। यद्यपि यार्थी वहाँ गया न था, पर प्रशसा सुन चुका था। पक्ति बणित चित्रोके अतिरिक्त भगवान् बुद्धदेवके चरित्रकी कथाओका सफल चित्रण किया गया है। बुद्धदेवका जन्मग्रहण, सम्बोधिप्राप्ति, आदि जीवन विषयक घटनाओपर प्रभावपूर्ण प्रकाश डालनेवाले बहुत प्रसगोका सफल चित्रण, कलाकारकी दीर्घसाधित तूलिकाका परिचायक है। इनके अलावा कुछ ऐसे चित्र भी हमने देखे, जिनसे तात्कालिक राज-भवन, रहन-सहन, गजसभा, वेगभूषा आदि सामाजिक व लोक-संस्कृतिका भी भलीभाँति परिचय मिल जाता है। जीवनकी स्वाभाविक आनन्द-भावना इनके रग व रेखाओमे स्थान-स्थानपर परिलक्षित होती है।

मैं प्रामाणिक रूपसे एक बातका उल्लेख करना अत्यावश्यक समझता हूँ, वह यह कि बाकाटक व गुप्तकालीन स्थापत्यकलाके पूर्ण भवन, या राजकीय प्रासाद आज उपलब्ध नहीं हैं। परन्तु अजताके उपर्युक्त चित्र व अमरावतीके शिल्पसे प्रासाद-निर्माण विद्याका अच्छा आभास मिलता है। नात्यर्थ कि प्रत्येक शताब्दीके कलात्मक प्रतीकोपर, उस समयके सार्वजनिक वातावरणका प्रभाव अवश्य पडता ही है। इस दृष्टिसे अजताके चित्र अनुपम सामग्री प्रस्तुत करते हैं।

भारतीय एवं विदेशी विद्वानोंने अजताकी चित्रकलाकी मुक्त कठसे प्रशसा की है, उनमेसे कतिपय ये हैं—श्रीमती शबोस्का,^१ सिस्टर निवेदिता,^२

^१एण्डयष्ट इडिया एन्ड सिविलाइजेशन ।

^२कूटफाल्स आफ इंडियन हिस्ट्री ।

सर आरेल^१ स्टाइन, लारेन्स बिनयान^२, और ग्रिफिथ^३ आदि आदि हैं।

वर्तमानमें अजताके अस्तित्वका पता ई० स० १८२४में जनरल सर जेम्सको लगा, १८४३में विल्यात् पुरातत्ववेत्ता फरगुसनने इसपर विस्तृत विवरण प्रस्तुत कर विद्वानोंका ध्यान आकृष्ट किया। सन् १८४४में ईस्ट इंडिया कंपनीकी ओरसे इन चित्रोंकी नकले कराना तय हुआ, और इस कठिन कार्यके लिए मेजर आर० जिलको नियुक्त किया गया। १८५७ तक कार्य चला, परन्तु कुछ काल बाद लदनमें आग लगनेसे भस्मीभूत हो जानेके कारण फरगुसनने सरकारसे पुन आग्रह किया कि इन चित्रोंका पुन उद्धार किया जाय, तब बम्बई स्कूल आफ आर्टके प्रधान मि० ग्रिफिथ्सने अपने कला-प्रेमी छात्रोंकी सहायतासे १८७२-८१ तकमें ५० हजार रुपयेके व्ययसे कुछ प्रतिलिपियाँ तैयार की। स० १८९९ में ग्रिफिथ्सकी 'अजता' प्रकाशित हुई। यही पुस्तक आज भी प्रामाणिक मानी जाती है। इसकी मूल प्रतिलिपियाँ भारतमें ही रखनेकी मि० ग्रिफिथ्सकी इच्छा थी, पर ये प्रयत्न करनेके बावजूद भी, सफल न हो सके। ई० स० १९१५ में लेडी हरिंगहामने श्रीनन्बलाल बोस-जैसे चित्रकारकी सहायतासे प्रासंगिक चित्र लिये। १९२६में औषधनरेश बालासाहब पंत प्रतिनिधिने, प्रान्तके कई कलाकारोंकी सहायतासे पुन चित्रिलिपियाँ लिवायी, जिनका प्रकाशन मराठी और अंग्रेजीके विवरण सहित हुआ। १९३६ में रविशंकर रावलने "अजंताके कलामंडप" नामक परिचयात्मक पुस्तिका गुजरातीमें प्रकाशित की।

^१एनुबल रिपोर्ट आफ आर्कियोलॉजिकल डिपार्टमेंट आफ निजाम्स डोमिनियन फार १९१८-१९।

^२अजन्ता फ्रेस्कोज।

^३वॉटरवुड इन दि बुधिस्ट केव्ज एट अजता।

अजंता-शैलीकी विदेश-यात्रा

अजंताकी कला जिन दिनों उन्नत पथगामिनी थी, उन दिनों चीनमें चित्रकलाका सूर्य मध्याह्नमें था, चीनी यात्री यहाँसे कुछ कलाकारों और चित्रोंको चीन ले गये थे, धर्म साम्य होनेके कारण वे भी तदनुकूल अकनमें सहायक हो सके होंगे। भारतीय कला अरबभारत द्वारा वहाँ पर गयी। चीनी सम्राट् यांग-टी (ई० स० ६०५-६१७) के दरबारमें सुतनका चित्राचार्य रहता था, वहाँके लेखकोंके अनुसार उसका और उसके पुत्रका, भारतीय शैलीके बौद्ध-चित्र बनानेमें बड़ा ऊँचा स्थान था। (भारतकी चित्रकला पृ० ५८) चीनकी चित्रकला भारतीय कला एवं तदगर्भभूत अलंकरणसे कितना साम्य रखती है, यह अभी कहना कुछ कठिन है। परन्तु तिब्बत और नेपालकी चित्रकलापर भारतीय प्रभाव पाया जाता है यह स्पष्ट है। अब हमें देखना चाहिए कि अजंताके बाद धर्ममूलक कलात्मक बौद्ध-चित्र कहाँ मिलते हैं। शैलीका विवेचन यहाँपर अभीष्ट नहीं है, क्योंकि उसे हम तिब्बतवाले प्रकरणमें देखेंगे। अच्छा तो अब बाधकी ओर मुड़ चलें।

बाध-गुफा-चित्र

भारतीय-भित्तिचित्रोंकी परम्परामें बाध-गुफाओंका उल्लेखनीय स्थान है। ये गुफाएँ मध्यभारतके अमरभेरा जिलेके छोटे गाँवमें अवस्थित हैं। ग्रामके चारों ओर विन्ध्यकी पहाडियाँ, वनोंसे परिवेष्टित हैं। प्रकृतिकी गोदमें, इन गुफाओंका निर्माण सुशुचि-पूर्ण ढंगसे हुआ है। ये गुफाएँ अजंताके समान एक ही साथ नहीं हैं, भिन्न-भिन्न स्थानोंपर बनी हैं। इनकी कुल संख्या ९ है। प्रथम गुफाका तो कुछ भी महत्त्व नहीं है। दूसरी, जो 'पाण्डवोंकी गुफा' कहलाती है, वह सबसे विस्तृत व सुरक्षित है। यहाँका न केवल शिल्प ही सुन्दर है, अपितु चित्रकारी भी उत्कृष्ट है, जैसा कि अवशिष्ट रेखाओंसे ज्ञात होता है। यहाँपर

असावधानीसे हमारी कलाकी जो क्षति हुई है, अवर्णनीय है। पर हाँ, यहाँकी बुद्ध तथा बौधिसत्त्वोकी मूर्तियाँ पर्याप्त संख्यामें मिली है। तीसरी गुफाको 'हाथीखाना' कहते हैं। वहाँकी व्यवस्थित निर्माणशैलीसे पता चलता है कि वह भिक्षुओंका निवासस्थान था। इसमें बुद्धदेवकी प्रतिकृति अंकित है। चैथी गुफाको 'रगमहल'के नामसे पहचानते हैं। वस्तुतः यह रगमहल ही है। चित्रकलाका यह भंडार, भारतीय संस्कृति और सभ्यताका अनुपम प्रतीक है। इस गुफाकी चित्रकलाने बाघ-जैसे लघुग्रामको खूब प्रसिद्धि दी। पहाड़को काटकर यह गुफा, इस प्रकार बनी है, मानो व्यवस्थित भवन ही हो। बर्गाकार हाल, चतुर्दिग् बरामदा, चार प्राकृतिक स्तम्भ, इनपर चित्रकारी, और प्रस्तरोत्कीर्णित चतुष्पद चिह्न प्रेक्षणीय है। ४-५वींके चित्रोंकी स्थिति सापेक्षत अच्छी है। इन चित्रोंका विशेष परिचय छोटे-से निबन्धमें देना संभव नहीं, पर हाँ इतना बिना मकोच कहा जा सकता है कि इन चित्रोंमें तात्कालिक भारतीय सर्गीतके विभिन्न उपकरणोंका अच्छा मयह पाया जाता है।

साथ ही तत्कालीन सामाजिक संस्कृतिका अच्छा परिचय मिलता है। नृत्य-मुद्राएँ उस समयकी जनसंस्कृतिको व्यक्त करती हैं। यो तो ये सभी चित्र धार्मिक भावनाको लेकर, भिन्न-भिन्न राजाओंके समयमें चित्रित किये गये हैं, पर इनका समाजमूलक दृष्टिकोण, अज्ञताकी अपेक्षा, यहाँ अधिक व्यापक व तादृश जान पड़ता है। अज्ञतामें सामन्तवादी प्रभाव है तो यहाँ जनवादी प्रभावका अन्यतम सम्मिश्रण है। इन चित्रोंमेंसे अधिकका विषय, जीवनकी दैनिक घटना है। साथ ही जीवन-दर्शनके अत्यन्त महत्त्वपूर्ण, पर अव्यक्त भावोंको सफलतापूर्वक व्यक्त करते हैं और यहाँ तो उच्चकलाका ध्येय है" जैसा कि सर मार्शल¹ के अधिकारपूर्ण विवेचनसे फलित होता है।

¹The artists, to be sure, have portrayed their

बाघके समस्त चित्रोका अधिकारपूर्ण विवेचन सर जॉन मार्शलने बाघकेष्य मे दिया है । चित्रकलाकी यह महत्त्वपूर्ण सामग्री अजताका सुस्मरण करा देती है । तात्पर्य कि जिन महानुभावोने उन चित्रोका साक्षात्कार किया है, वे अनुभव कर सकते हैं, कि अजतासे ये किसी भी दृष्टिसे कम सौंदर्य सम्पन्न नहीं । यहाँका भी कलाकार अपने आन्तरिक भावो-त्कीर्णित करनेमे पूर्ण मग्न था । यहाँ कारण कि उनमे भाव-व्यजनाकी अनुपम शक्ति है ।

मुप्रसिद्ध भारतीय कला मर्मज्ञक र्थ। हैवेलका अभिमत है कि "बाघ चित्रोमें औचित्यका बड़ा ध्यान रखा गया है । कौन-सा अंश कितना बड़ा और कितना छोटा होना चाहिए, इस बातपर विशेष ध्यान दिया गया है । बड़ी और छोटी वस्तुओका सम्मिश्रण इस प्रकारसे हुआ है, वे इस अनुपातके साथ बनाई गई है कि आँखोके सम्मुख एक सम्पूर्ण चित्रोका छाका-सा लख जाता है । इसी कारण बाघके चित्र, चित्रकलाके सर्वोत्कृष्ट नमूने हैं ।

subjects direct from life-of that there is no shadow of doubt but however fresh and vital the potrayal may be, it never misses that quality of Abstraction which is indispensable to mural decoration, as it is, indeed, to all truly great paintings

The Bagh Caves, Page 17

'It is the skill with which the artist has preserved the due relation between the major and minor parts of his design, and welded them together into a rich and harmonious whole, with no apparent effort or straining after effect, which entitle this great Bagh painting to be ranked among the highest achievements of its class.

Bagh Caves, Page 65

नारीका स्थान अजताकी भाँति यहाँपर भी पूर्णतया उन्नत व समर्याद्ध है, जो जीवनकी गतिविधिका परिचायक है। अजताके चित्र परमधार्मिक हैं, तो बाघके चित्र मानव-जीवनसे सम्बद्ध हैं। धार्मिक है, पर गौण रूपसे। कारण कि अजताके निर्वाणका भी भिक्षुओंके निवासमें, कलाकारोके सासारिक भावना सफलतापूर्वक व्यक्त करनेका अवसर नहीं मिला, पर बाघमें यह बात नहीं थी। इसका अर्थ यह न समझा जाना चाहिए कि इन चित्रोंमें गाभीर्य नहीं है। डॉ० जे० एच० कजन्सके निम्नांकित शब्दों पर ध्यान दीजिये—

But while the Ajanta Frescoes are more religious in theme, depicting the incidents from the lives of Budha. The Bagh Frescoes are more human depicting the life of the time with its religious associations. In the Bagh Frescoes the humanity of the theme gives free rein to the joy of the Artist, though the general tone is one of gracious solemnity. The aesthetical element which is latent, almost cold in Ajanta, is patent and pulsating in Bagh '.

Dr. J. H. Kajans

बाघ-गुफाओंका निर्माणकाल, प्राच्यतत्त्ववेत्ताओंने लिपिके आधारपर 'गुप्तकाल' स्थिर किया है। अजताका चित्र साम्य भी इसी युगकी पुष्टि करता है।

सन् २ वाला गुफाकी सफाई करते समय स० १९८५ में, महिष्मतीके राजा सुबन्धुका एक ताम्रपत्र मिला था। उसने ये गुफाएँ बनवाकर बौद्ध-भिक्षुको अर्पित की। साथमें पूजाके लिए गाँव भी चढाये। यह घटना

'Bagh Caves, Page 73-74

ई० स० ५-६ शतीके आसपासकी मानी जाती है। मूल-ताम्रपत्र अब 'गुजरी महल सत्रहालय' में सुरक्षित है।

बाघके बाद कन्हरीकी गुफाएँ आती हैं। ये टाँडा और बोरीबली (बम्बई) स्टेशनसे पाँच मीलके फासलेपर हैं। छोटी-बड़ी सब गुफाओंकी मर्यादा १०९ है। ९ वी शती के लगभग इनका निर्माणकाल माना जाता है। इनका सम्बन्ध महायान-सम्प्रदायसे जान पड़ता है। इन गुफाओंमें भित्ति-चित्रोंका अकन किया गया था, पर असावधानीसे अब तो कतिपय रेखाओंके अतिरिक्त और कुछ नहीं है। गुफाओंको सर्व प्रथम-प्रकाशमें लानेका यश माल्ट साहबको मिलना चाहिए। बाघ-अकन पद्धति यो अजतासे साम्य रखती है, परंतु यहाँके कलाकार दीर्घ-दर्शी न थे, यदि होते तो आज भी अजताकी नाई उन चित्रोंका अस्तित्व सम्यक् प्रकार रहता।

इन गुफाओंको सर्वप्रथम प्रकाशमें लानेका यश लेफ्टिनेट डेगर फिल्डको मिलना चाहिए, बादमें डाक्टर इम्पीकनल ल्प्राडको है। अभी ग्वालियर पुरातत्त्व विभागकी ओरसे रक्षाका समुचित प्रबंध है।

तिब्बत

बौद्ध-धर्माश्रित चित्रकलाके क्रमिक विकास-परपराकां समझनेके लिए तिब्बतीय चित्र-कलाका अनुशीलन भी आवश्यक ही नहीं, अपितु अनिवार्य है। क्योंकि तिब्बत और भारतीय चित्र-कलाका घनिष्ट सम्बन्ध रहा है। बौद्धधर्म जहाँ गया वह अपनी लाक्षणिकताओंको भी साथ लेता गया। तिब्बतमें सर्वप्रथम बौद्धधर्म ई० स० ६४० में नेपाली रानी खि-चुनके समय पहुँचा। नेपाल राजकुमारी स्वयं अपने साथ अक्षीम्य, मैत्रेय और ताराकी मूर्तियोंके साथ कितने ही स्वापत्य-शिल्पी-(? स्थपति) चित्रकार लायी थी। समभव है इन कलाकारोंने वहाँके सामयिक उपकरणोंको चुनकर अपनी ललित भाव-धारा बहाकर जन-जीवनको कलात्मक भावनाओंसे

प्रोतप्रोत कर दिया होगा। अर्थात्क हमने केवल भित्ति-चित्र ही देखे थे। भित्ति-चित्रोका प्रचार एक दृष्टिसे अच्छा ही था, कारण कि वे ऐसे स्थानोमे अंकित रहते थे, जहापर मानवमात्र उनमे अनुप्राणित हो सकता था, अर्थात् भित्ति-चित्रोर्क। बौद्ध परिपाटी एक तरहसे समाजमूलक थी। अब चित्रकलाके उपकरणोमे परिवर्तन होने लगा। अर्थात् भित्तिचित्रोके अतिरिक्त काष्ठ फलक एवं स्तम्भोपर चित्र बनने लगें थे। यो तो हर्षके कुछ काल बाद नेपाल भी चित्रकलाका एक केन्द्र बना हुआ था। नेपाल उन दिनो कलाकी दृष्टिमे भारतका एक अंग था। चीन व भोटमें भारतीय कलाका साम्राज्य पाया जाता है। हमारा खयाल है कि बौद्धोकी जबतक चित्र विषयक परम्परा कायम रही, तबतक कलाके द्वारा एक दूसरे प्रान्तके लोगोमे सखलतापूर्वक मिला जा सकता था।

लहासाके मन्दिरोमे जो चित्र उम समय अंकित किये गये थे, वे चीन और भारतीय कलाकारोकी देन थे। परन्तु उम देशकी जलवायुके कारण वे कालान्तक कृतियाँ आज अनुपलब्ध हैं। कारण कि तिब्बतमे काष्ठका अभाव रहता था, अतः पक्की दीवार बनानेकी प्रथाका सूत्रपात न हो सका। जब-जब पलस्तर टूटने लगता तब-तब वहाँके लोग उमे हटाकर उसके स्थानपर नूतन चित्र चित्रित करवाते थे। अतः स्वाभाविक रूपसे तिब्बतीय प्राचीन भित्ति-चित्र उपलब्ध नहीं होते। इसमे विदित होता है कि मजबूत पलस्तर बनानेकी कलासे तिब्बतके लोग अनभिज्ञ थे। सामयिक परिवर्तन होते ही रहते हैं। हर युग अपनी समस्या रखता है। कला भी युग-प्रभावसे बच नहीं सकती। अतः तिब्बती चित्रकलामे समय-समयपर बहुत बड़े परिवर्तन हुए। हाँ, इतना अवश्य है कि उस कालकी बनी प्रस्तर और काष्ठकी जो मूर्तियाँ उपलब्ध होती हैं, उनपरसे हम सहजमे ही अनुमान लगा सकते हैं कि, उन दिनो चित्रकलाकी विकास परम्परा कहाँ तक अपनी जड़ जमाये थी। गिल्प-चित्रोका पारम्परिक इतना मेल देखनेमे आता है कि कभी-कभी कहना कठिन हो जाता है कि किसमे कौन प्रभावित है।

तिब्बतकी शिल्पकला भी भारतकी तक्षण कलासे बहुत प्रभावित है। इसके दो कारण जान पड़ते हैं। एक तो यह कि उसके अधिकतर निर्माता शुद्ध भारतीय कलाकार थे, या ऐसे कलाकार थे, जो भारतीय कलाके विभिन्नतम अलकरणोंके सौन्दर्यसे प्रभावित थे। दूसरी तिब्बतीय शिल्पकलामें जो अलकरण व्यवहृत हुए हैं, वे विशुद्ध भारतीय हैं। तिब्बतीय शिल्प और चित्रकलाके बहुतसे प्रतीक हमने देखे हैं, उनपरसे हमारा निश्चित मत बन गया है कि विशेषतः मागधी शिल्पकलाके तत्व वहाँ बहुत अधिक अंशमें विकसित हुए। राजनैतिक इतिहास भी इस बातका साक्षी है। आठवीं शताब्दीमें बंगाल बिहारके शासक बौद्ध-धर्मके अनुयायी, पोषक और प्रचारक थे। और शिक्षा-दीक्षाके आसनपर बौद्ध-साधु विराजमान थे। धर्मपाल (७५९-८०९) के द्वारा विनिर्मित ओडघन्तपुरि-बिहार शरीफके महाविहारके तौरपर ८२३-३५ ई० के बीच बसन्-यसका विहार बना है। बौद्धभिक्षु भी चित्रकार^१ थे, जिनमें शान्तिरक्षितके शिष्य चिरोचनरक्षित मुख्य हैं। वे भोट देशके थे। भोटके प्राचीन चित्र न मिलनेका एक कारण यह भी जान पड़ता है, जो वैज्ञानिक भी प्रतीत होता है, वहाँपर चित्रोंकी बाहुल्यता तो थी, समाजमें कलाप्रेम भी था, परन्तु कलाभिरुचि होते हुए भी यदि विवेक न हो तो वह प्रेम शत्रुताके रूपमें परिणत हो सकता है। वहाँ दीवालपर ज्यों ही चित्र खराब होने लगते, या मलिन हो जाते, तो तुरन्त ही वहाँके लोग परिष्कारमें लग जाते। फल यह होता कि उन दिनोंकी जो मौलिक कलात्मक परम्परा चली आ रही थी, उसकी हत्या हो जाती। उन लोगोका ध्येय केवल इतना ही था कि स्वच्छ चित्र हो, तो रोज उनसे प्रेरणा प्राप्त की जाय। कमी थी केवल कलात्मक कृतियोंके प्रेमके

^१ईस्वी पूर्व छठवीं शताब्दीमें चित्रकलाके व्यापक प्रचारको देखकर बुद्धने अपने अनुयायियोंको उसमें प्रवृत्त न होनेकी आज्ञा दी थी, पर बादमें इस परम्पराका अनुसरण नहीं किया गया प्रतीत होता है।

पीछे विवेक की। अतः भोट देशकी प्राचीन चित्रोकी परम्पराके सम्बन्धमें तत्कालीन मूर्तियोसे ही सन्तोष करना पड रहा है। यहाँपर कुछ ऐसे भी चित्र प्राप्त हुए हैं जो नेपाल, तिब्बत और भारतमें बने हैं। बौद्ध-साधुओ द्वारा धार्मिक एकसूत्रताके कारण वे वहाँ पहुँच गये थे।

उपर्युक्त पक्तियोसे प्रमाणित होता है कि भित्तिचित्रो का उत्कृष्ट रूप केवल मध्यकालसे ही मिलता है। यद्यपि तिब्बतमें तो बादमें भी प्रत्येक शताब्दीके भित्ति-चित्र मिलते हैं जो मटोकी दीवारोपर चित्रित हैं। उनमेंमें कुछ ऐसे हैं, जिनपर समय-समय पर ज्यो-ज्यो रंग खिरता गया त्यो-त्यो बादके लोग रंग भग्ने गये। परन्तु रेखाएँ प्राचीन मानी जाती हैं। मध्यकालके बाद भले ही भित्ति-चित्रोकी परम्परामें कला सर्वांगीण रूपसे साकार न हो सकी हो, परन्तु वस्त्र एवं कागजपर तो बहुतसे ऐसे कलात्मक प्रतीक मिले हैं, जिनपरसं बिना किसी हिचकके कहा जा सकता है, कि तिब्बतीय चित्रकला जिस रूपमें मध्य-कालसे भित्तिचित्रोमें बिराजमान थी, ठीक वैसे ही अभिलषित कालमें, दनपर थी। इस विषयकी पूर्ण विवेचना तो स्वतन्त्र निबन्धका विषय है।

भोजपत्र

अब हम बौद्ध चित्रकलाके उम रूप को लें, जो कागज, तालपत्र, भोजपत्र और काष्ठ तथा वस्त्रोपर पायी जाती है। यहाँपर हम प्रासंगिक रूपसे सूचित कर दें कि कलाकार भिन्न-भिन्न समयके उपकरणोको अपनाकर अपनी साधना कर मानव-जीवन एवं प्रकृतिके सौन्दर्यको तादृश्य रूपमें उपस्थित करता है। जिस युगकी हम चर्चा कर रहे हैं वह पाल युग है। बगाल, बिहारपर उस वशका उन दिनो प्राधान्य था। वे न केवल बौद्ध धर्मके अनुयायी ही थे, अपितु चित्र और शिल्प कलाके परम उन्नायक भी। इस कालकी जो कलात्मक रचनाएँ उपलब्ध होती हैं उनमें 'प्रज्ञा-पारमिता'की कृतिया ही अधिक हैं, जिनका सम्बन्ध बौद्धोके महायान सम्प्रदायसे है।

कागजपर तिब्बतमें कबसे चित्र अंकित होने लगे, नहीं कहा जा सकता । लेखन एवं विभिन्नतम चित्रकलाके उपकरणोंका अनुशीलन करनेके बाद विदित होगा कि प्रथम लेखन एवं चित्रकलामें भोजपत्रका उपयोग विशेष रूपसे होता था । प्रथम भुजंपत्रको ठीकसे काटकर ओपनीसे घोटकर काममें लिया जाता था । अधिक स्निग्ध बनानेके लिए नमकके पानीके छीटे दिये जाते थे । भोजपत्रपर अंकित कृतियाँ बहुत ही अल्प मिलती हैं । अत्यन्त कोमल होनेके कारण तथा एक स्थानसे खडित होनेके बाद उनकी रक्षा कदली पत्रवत् असम्भव हो जाती है । नागार्जुनकी योग रत्नमाला एवं कारिकावलीकी दो प्रतियाँ हमने अपने कलकत्तेके प्रवाममें एक लामाके पास देखी थीं, जिनमें दस एवं सात चित्र थे । इन चित्रोंके चेहरोपर कुछ मंगोलका प्रभाव पाया जाता है । वह उस देशके मानवरूपका है । अतीव परितापपूर्वक लिखना पड़ रहा है कि क्षुद्र स्वार्थके लिए लामाजीने वह प्रति मेरे मागनेपर भी न देकर, अमेरिकाके एक प्रोफेसर डा० विलियम नार्मन ब्राउनको चार हजारमें बेच दी । ब्राउन साहबने इसका आलेखन काल विक्रमकी ११ वीं शती स्थिर किया था । वर्तमानमें तो भोजपत्रका उपयोग केवल मन्त्र और सिद्धिदायक यन्त्रोंके नामपर उदरपूर्ति करनेवाले ही करते हैं । कश्मीरमें भी कुछ प्रतियाँ भोजपत्रोपर लिखित पायी गयी हैं ।

तालपत्र

तालपत्र भोजपत्रकी अपेक्षा टिकाऊ और लिखनेमें भी सुविधाजनक होते हैं । राजतालके पत्तोंको समान रूपसे सुसस्कारितकर लकड़ीसे दबा दिया जाता था । घुटाईके बाद लोहेकी कलमसे उसे गोद दिया जाता था । बादमें मषि फिरा दी जाती थी । कभी-कभी स्याहीसे लिखनेकी भी प्रथा थी । इनपर चित्र भी अंकित किये जाते थे, जिनमें लाल, नीला, पीला, सफेद, काला, गुलाबी और सिन्दुरीय रंगका व्यवहार अधिक रूपसे होता

था। पटना निवासी कलाप्रेमी श्रीमान् वीवान बहादुर राधाकृष्णजी आलानके यहाँ हमने बौद्ध-व्याकरणकी एक ऐसी सचित्र प्रति देखी थी, जिसके पत्र तीन-तीन पत्रोका एक पत्र जैसा लग रहे थे। ठीकसे देखनेपर मालम हुआ कि प्रतिको अधिक कालतक मुरक्षित बनाये रखनेके लिए किसी स्निग्ध द्रव्यसे पत्रोको सम्पुट कर दिया गया था। चित्र भी बहूत ही मनोरम थे। एक प्रति खडित थी। तालपत्रपरके पालकालीन जो चित्र हमने देखे हैं, उनका सामजस्य पालयुगीन शिल्प-कलामे दृष्टिगोचर होता है। पालकालीन चित्रोकी यही सबसे बड़ी विशेषता है कि चित्र और शिल्पकी रेखाओका सुधभावलोकन करे तां पता चलेगा कि एक ही कलाकारकी दो कृतियाँ तो नहीं हैं। यहाँसे जैनोंने भी तालपत्रोको लेखन एवं चित्रकलामे स्थान दिया। जैनोंके आलेख-विषय एव शैली भिन्न थे। कलाकारोंने इसे अपभ्रश शैली कहा है। जैन-चित्रकलाके तत्वोका इतिहास एलोराकी शिल्पकलामे अन्तर्निहित है। बौद्धतालपत्रोपर लिखित चित्रोको हमने देखा है। उससे कह सकते हैं कि तालपत्रपर चित्रकलाका जितना विकास जैनोंने किया, उतना बौद्धोंने नहीं। मभव है इसलामके आक्रमणोके कारण बौद्ध-कलाके प्रतीक नष्ट हो गये हो। क्योंकि जैनोंकी अपेक्षा बौद्ध इसलामके आक्रमणोके भोग अधिक बने थे। तालपत्रोपर जो बौद्ध-चित्र पाये जाते हैं उनके यो तो कई विषय हैं, परन्तु उनमें अबलोकितेश्वर, तारा, वज्र, सिद्ध एव बुद्धदेवकी विभिन्न मुद्राएँ एव प्रधान लामाओके चित्र प्रमुख हैं। इन चित्रोपर पर्यवेक्षण-आत्मक दृष्टिसे अध्ययन होना अत्यन्त आवश्यक ही नहीं अपितु अनिवार्य है। सक्षेपमे इन चित्रोपर इतना ही कहा जा सकता है कि पालयुगीन शिल्प-स्थापत्य-शैलीहो समझनेकी सबसे बड़ी साकार माधन-सामग्री ये चित्र हीं हैं।

पालवशीय नरेश धर्मसे बौद्ध थे। अत उनके द्वारा बौद्ध-धर्माश्रित चित्रकलाका विकास होना स्वाभाविक था। सूचित समयमे—अर्थात् जब भिनिचित्रोकी परंपरा अन्तिम साँसे ले रही थी, तब ग्रन्थस्य चित्रकला पूरे

बोरसे पनप रही थी। इसका कारण उस समयकी सामाजिक व धार्मिक स्थिति भी थी। बंगाल, बिहार और नेपालमें १०वीं शती तक "ब्रह्मापारमिता की कलात्मक प्रतियोका स्रजन खूब हुआ। इनका नाप २४ $\frac{1}{2}$ " × २३" होता था। इन प्रतियोमें व रक्षार्थ बाँधी जानेवाली काष्ठ पट्टिकाओंपर जो चित्र अंकित रहते थे, उनमें मुख्यतः देवदेवी व महायान—सम्प्रदाय मान्य भाव-चित्र थे। हाँ, किसी-किसी प्रतिमें बुद्धदेवके जीवनकी बोधप्रद घटनाएँ व जातकोके शिष्ट व आकर्षक भाव भी दृष्टिगोचर होते हैं। नेपालकी चित्रकलापर भी पाल प्रभाव स्पष्टतः परिलक्षित होता है। इसका कारण धर्म साम्य ही ज्ञात होता है। तिब्बतीय प्रभाव भी उन दिनों नेपालमें कम न था। स्त्रोञ्चनगबोने अपनी एक पुत्री नेपाल ब्याही थी। वह बौद्ध थी। ई० स० ७४७में तिब्बतका निमंत्रण पाकर, नालंदा विश्वविद्यालयके आचार्य शान्तिरक्षित तिब्बत गये थे। तदनन्तर बीपंकर भोजान, जो विक्रमशिला विश्वविद्यालयके आचार्य थे, १०८०-४२ में तिब्बत गये थे। भारतीय धार्मिक इतिहाससे स्पष्ट सिद्ध है कि उसने कलाके विकासमें बड़ा योग दिया है। उपर्युक्त आचार्यों द्वारा भारतीय कला तत्त्व भी तिब्बत पहुँचा, और क्रमशः विकसित हुआ। १० वीं से १२ वीं शतीके तिब्बत व नेपालके चित्र प्रतीकोपर दृष्टि केन्द्रित करें तो ज्ञात हुए बिना न रहेगा कि पाल कलाका प्रभाव उभयदेशीय प्रतीकोपर कितना पड़ा है। यहीसे, इस शैलीमें चीन व मंगोलियाकी और प्रस्थान किया, पर भारतीयता बनी रही।

नेपालमें चीनी प्रभाव भी है, मंगोल भी। इसका कारण है नेपाली मनुष्योका रूप।

प्रसगत एक बातका उल्लेख करना अत्यावश्यक जान पड़ता है कि पालकालीन चित्र व मूर्तिकलापर अजताका खूब ही प्रभाव है। बौद्धविज्ञ सारानाथका यह उल्लेख मूल्यवान् है कि "जहाँ-जहाँ बौद्धधर्म था, वहाँ सापेक्षतः कलाका ह्रास कम हुआ"।

काष्ठ

यद्यपि काष्ठ कठोर है, परन्तु कलाकारोंकी दुनियामे वह भी समादृत हुआ। भारतीय गृह-निर्माण कलामे तो काष्ठका स्थान शताब्दियोंसे उच्च रहा है और आज भी कुछ प्रान्तोमे है। तालपत्रकी प्रतियाँ सुरक्षित रखनेके हेतु उनके दोनो ओर काष्ठ लगाकर मध्य भागमे रस्सीसे पिरोकर रक्खी जाती थी। उन दिनों कला भारतीय जनजीवनमे इतनी श्रोतप्रोत थी कि ये पट्टिकाएँ भी कलाका प्रतीक बन गईं। उनके भीतरी भागको सस्कारित कर किमी विशेष ढंग द्वारा पृष्ठभूमि बनाकर चित्राकनकी पद्धति थी। तिब्बनमे तालपत्रके बाद जब कागज युग आरम्भ होता है तब कागजको भी उतनी ही लम्बाई और तालपत्रसे चौगुनी चौडाईसे काटा जाता था। तदुपरि जो पट्टिकाएँ सुरक्षाके निमित्त रक्खी जाती थी वे तालपत्रकी प्रतियोंकी अपेक्षा अधिक मोटीं हुआ करती थी। इनके ऊपरी भागमे बौद्ध सस्कृतिसे सम्बन्धित विशिष्ट प्रसंगोंका उतखनन रहा करता था, ग्रन्थ रखनेके लिए छोटे-मोटे जो डिब्बे बनवाये जाते थे वे भी कलापूर्ण हुआ करते थे। उपर्युक्त जालान महोदयके सग्रहमे हमने एक अत्यन्त विशाल धर्मासन देवा जो विशुद्ध काष्ठका एव भगवान् बुद्धकी जीवन-घटनाओसे अंकित था। यह तिब्बती चित्रकलाका उत्कृष्ट प्रतीक था। इसकी खुदाई इतनी आश्चर्यजनक है कि बागो तकका प्रदर्शन कलाकारने बड़ी कुशलताके साथ किया है। पुष्पोकी पखुडियाँ एव लताएँ बहुत स्पष्ट हैं। कलियोंका स्पष्टीकरण आश्चर्यजनक है। इसपरसे उन दिनोंकी उद्यान-सस्कार कलाका भी सूक्ष्माभास मिल जाता है। इसपर स्वर्णका काफी काम है। काष्ठफलकोपर अन्यत्र भी स्वर्णका कलात्मक प्रयोग देखा जाता है। बर्नाके राजसिंहासनसे कौन अपरिचित होगा।

कागज

समयके साथ कलाके तत्त्व और उपकरणोमे भी परिवर्तन हुआ करता

है। ज्यो-ज्यो कलाकारोंके सम्मुख नवीन एव सुविधाजनक उपकरण उपस्थित होने लगे त्यो-त्यो कला अबनितके गर्तमें पडती गई। कलाकारोंकी कल्पना-शक्ति कुठित हो गई। उनके हृदयमें कलाके वास्तविक तत्व न रह गये। उनका चिन्तन-प्रदेश अत्यन्त सीमित हो गया। सुकुमार भावनाओंका स्थान कठोरताने ले लिया। स्पष्ट कहा जाय तो उन दिनोंका कलाकार पारस्परिक सस्कारोंसे किञ्चित् ही प्रभावित था। अतः उनके हृदय व मस्तिष्क भावनाविहीन थे। केवल हस्त ही काम कर रहे थे। कागजपर कलाकारको तालपत्रकी अपेक्षा आन्तरिक सात्विक मनी-भावोंको व्यक्त करनेका अधिक स्थान मिलता है। परन्तु जब वस्तु आती है तब परिस्थिति या वायुमंडल प्रतिकूल रूप धारण कर लेता है। कागजपर लिखे हुए जो बौद्ध-चित्र-कलाके ग्रन्थ उपलब्ध हुए हैं उन्हें हम अपनी सुविधाके लिए तीन भागोंमें बाँट दें तो अनुचित न होगा।

(१) प्रथम भागमें हम उन ग्रन्थगत चित्रोंको ले सकते हैं जो आकृतिमें तालपत्रीय ग्रन्थोंका अनुधावन करते हैं; अर्थात् कटाई-छटाई उसीके अनुरूप है। इन कागजपर पाये जानेवाले चित्रोंमें केवल रंग-वैशिष्ट्य ही पाया जाता है। परन्तु रेखाओंमें वह सौन्दर्य नहीं है जो सर्वसाधारणको आकृष्ट कर सके। इसीलिए बौद्ध चित्रकला कागजपर अवतरित होकर ह्लासोन्मुख हो गई। इन कागजोंपर स्वर्णकी स्याहीका भी उपयोग किया जाता था। रंगोंमें तालपत्रके अतिरिक्त हरा, बैंगनी आदि रंगोंका भी व्यवहार काफी था। हाँ रंग जितने चमकीले थे उतनी ही रेखाएँ भरी थी।

(२) द्वितीय विभागमें उन ग्रन्थोंको लिया जा सकता है जो कागजपर विशिष्ट रूपसे लिखित थे। बर्मा और तिब्बतके कुछ हिस्सेमें ऐसी परिपाटी रही थी जो कागज या तालपत्रोंपर चमडेकी मोटी पालिस कर कलाकार लिखने योग्य बनाते थे। ये सबसे अधिक टिकाऊ और कलाकी दृष्टिसे मूल्यवान् हैं। कलाकारको अपनी समस्त भावनाओंको व्यक्त करनेकी

काफी गुजायश है। इन ग्रन्थोंका चित्रकलाकी कोटिमें हम इसीलिए गिन रहे हैं कि ये ग्रन्थ लेखनकला प्रधान होते हुए भी उनपर जो बेल-बूटे और कलात्मक भावमूलक रेखाएँ पाई जाती हैं वे अन्यत्र नहीं मिलती। इन ग्रन्थोंमें चित्र भी इस प्रकार सुरक्षित रहे हैं कि मानो अभी ही इनका निर्माण हुआ हो। इस कलामें बर्मा सबसे आगे रहा। वहाँपर पत्रोंको मजबूत करनेके लिए चमडेका भी प्रयोग किया जाता था।

(३) तृतीय भागमें वे ग्रन्थ लिये जा सकते हैं जिनका आलेखन तिब्बतमें हुआ। कलाकार इन पूरे कागजोंका काले या किसी अनुकूल रंगसे रँग लेते थे। बादमें स्वर्ण या किसी स्याहीसे लिखते थे। इनमें जो चित्र पाये जाते हैं वे काफी छोटे होते हैं। परन्तु फिर भी बौद्ध-ग्रन्थ चित्रकलाका प्रतिनिधित्व करनेकी उनमें क्षमता है। जैतोंमें भी कागजोंको रँगकर स्वर्णकी स्याहीसे लिखनेकी परिपाटी रही है।

कागजपर बौद्ध-चित्रकलाके प्रतीकोंपर जहाँ तक हमारा खयाल है न तो समुचित अध्ययन ही हुआ है और न प्रकाशन ही। जहाँ तक चित्र-कलाका प्रश्न है कागज युग बहुत महत्व रखता है, क्योंकि कागज युगमें कलाकी-आराधना न केवल सामन्त वर्ग ही करता था अपितु साधारण जन भी कला-कृतियोंसे अपने गृहोंको सुशोभित कर अपनी कला-पिपासा तृप्त करते थे। इस विभागमें हम उन विस्तृत कागज-पटोंको ले जो तिब्बतमें आज भी बहुतायतसे पाये जाते हैं। पत्र वेष्टनात्मक कृतियाँ खास तौरसे चित्रलेखनके लिए ही निर्मित हुआ करती थी। जहाँ तक हमारा खयाल है इस प्रकारकी कलात्मक कृतियोंके पीछे बौद्ध साधुओंकी सुविधाओंका लक्ष्य ही प्रतिध्वनित होता है। साथ ही साथ अधिक काल तक सुरक्षित भी उन्हीं उपकरणोंके द्वारा चित्रोंको रक्खा जा सकता था। काष्ठ, चाँस या टिनके डिब्बे भी केवल इन्हींके लिए तिब्बतमें बनाये जाते थे। जिनपर वहाँका प्राकृतिक सौन्दर्य अंकित रहा करता था, ऐसे नमूने जालान संग्रहालयमें सुरक्षित हैं। कभी-कभी बौद्ध लोग चमडेका भी चित्रकलाका

उपकरण बनाते थे। कलकत्तेके लामाके पास एक चित्र हमने इसी पद्धतिका देखा था।

वस्त्र-चित्र

भारतीय चित्रकलाके इतिहासमें वस्त्रोपरि आलेखित चित्रोका स्थान अत्यन्त महत्त्वपूर्ण है। निश्चित नहीं कहा जा सकता कि सर्वप्रथम वस्त्रोपर चित्रालेखन-पद्धतिका विकास कबसे हुआ और किस देशमें हुआ। भिन्नि-चित्रोके बाद कलाकारोको अपने भाव व्यक्त करनेका पर्याप्त स्थान वस्त्रोमे ही मिला। तिब्बत और भारतीय चित्रकलाके उत्कृष्ट प्रतीक वस्त्रोपर ही पाये जाते हे। इस प्रकारकी चित्राकन-पद्धतिका विकास किस शताब्दीमें भारत या तिब्बतमें अधिक हुआ, इसका विचार कर लेना आवश्यक है। क्योंकि भारतमें जो चित्रपट उपलब्ध हुए हैं, वे तेरहवीं शताब्दीके बादके हैं। तिब्बतसे प्राप्त चित्रपटोका अध्ययन हमने प्रत्येक कालके शिल्प, स्थापत्य कलाके प्रतीकोके साथ तुलनात्मक ढंगसे किया है। अतः निस्सन्देह कहा जा सकता है कि भारतकी अपेक्षा वस्त्रोपर चित्रकलाका विकास तिब्बतमें ही प्रथम हुआ, जिसका ठीक सवत ज्ञात न होनेपर भी इतना तो कहा ही जा सकता है कि ग्यारहवीं शताब्दीके उत्तरार्द्ध कालसे ही तिब्बतीय बौद्ध-भिक्षु या कलाकारोंने वस्त्रको कलाका उपकरण मान लिया था। वस्त्र भी एक प्रकारसे यदि भित्तिचित्रका प्रतीक मान ले तो अत्युक्ति न होगी। वस्त्रपर चित्रकलाका विकास नभवतः इसलिए भी हुआ हो कि दीवालपर देशकाल प्रभावके अनुसार रंग-रेखाएँ मिटनेके कारण चित्रोकी दशा दयनीय हो जाती थी। अतः कलाकार वस्त्रपर प्रासंगिक आलेखन कर दीवारपर लटका देते होंगे। सुरक्षाकी दृष्टिसे भी वस्त्र बिलकुल उपयुक्त है। वस्त्रपर चित्राकन करनेकी पद्धति तिब्बत और भारतमें प्रायः एक-ही रही है, विकास-काल अवश्य भिन्न रहा। सर्वप्रथम वस्त्रपर बहुत पतली चावलकी लेई या

गाड़ा माड़ बनाकर लेप कर दिया जाता था और छाँहमें सूखनेके लिए रख दिया जाता था। धूपमें सुखानेसे कड़ा हो जानेका भय था। तदनन्तर ओपनीमें पानीके छीटे देकर वस्त्रकी घुटाई की जाती थी। बादमें बांसकी चारो ओर कमचीमें वस्त्रको रखकर चित्र बनाये जाते थे।

बौद्ध-चित्रकलासे सम्बन्धित जितने भी उच्चतम कलापूर्ण प्रतीक उपलब्ध हुए हैं उनमें ग्रन्थापेक्षया चित्रपटोका स्थान बहुत ऊँचा और रग-वैचित्र्य सूक्ष्मता, सुकुमारता, रेखाएँ आदि अनेक दृष्टियोंसे बहुत महत्त्वपूर्ण हैं। रेखाएँ किसी भी देशकी चित्रकलाकी आत्मा हैं, रग देह। परन्तु यहाँ दोनोका मीनदय प्रतिबिम्बित हुआ है। रेखाओके विकासमें बौद्ध कलाकार बहुत आगे रहे हैं। एक-एक रेखामें चित्रकी आत्मा बोलने लगती है। वस्त्रपर चित्र-आलेखनके भी कई प्रकार हुआ करते थे। कुछ चित्र ऐसे मिलते हैं जिनकी लम्बाई चौबीस फुटमें कम नहीं। इस प्रकारके चित्र अधिकतर बोधिसत्व, मारविजय एव सिद्धोंके ही मिलते हैं। जहाँतक हमारा अनुमान है इन चित्रोंको मन्दिर, मठ या किसी श्रीमन्तके खास घरानोंमें सजानेके काममें लाने होंगे। चारो ओर जरीका काम देखा जाता है। इण्डियन म्यूजियमकी आर्ट गैलरीमें जाकर देखिए तां पता चलेगा कि बौद्ध वस्त्र-चित्रण कितने सुन्दर पाये गये हैं जिनमें से बहुतेका निर्माण नेपाल एव तिब्बतमें ही हुआ है। हम कल्पना कर सकते हैं कि भारतमें भी इस पदानका प्रचलन विक्रमकी नवी या दशवी शताब्दीमें अवश्य ही रहा होगा। असम्भव नहीं कि दीपकर श्रीज्ञान जब तिब्बत गये तब कलात्मक प्रतीक या वैचारिक परम्परा ले गये थे, एव इमी पद्धतिका पूरा विकास धर्मका सहाग पाकर भोट, तिब्बत और नेपालमें हुआ हो।

कलकत्तेके सुप्रसिद्ध पुरातत्त्वज्ञ स्वर्गीय बाबू पूर्णचन्द्र नाहर एम० ए० बी० एल० तथा कलाप्रेमी स्व० बाबू बहादुरसिंहजी सिन्धीके मयहमें बौद्ध चित्रकलाके अच्छे प्रतीक सुरक्षित हैं जिनमें मिट्टी, गन्धकूटी, बुद्धदेवका सम्पूर्ण जीवन और ऐसे ही कुछ विशिष्ट प्रसंगो-लामादिकोका अकन

सन्निविष्ट है। जहाँतक हमें स्मरण है बौद्ध वस्त्र चित्रकलापर अभीतक समुचित अन्वेषण नहीं हुआ है, न भारतीय कलाप्रेमी विद्वान् ही इस और अभीतक आकृष्ट हैं। गतवर्ष मुझे छ मास पटनामें रहनेका सुभवसर मिला था। वहाँके सुप्रसिद्ध नागरिक श्रीमान् राधाकृष्णजी जालामने अतीव परिश्रम करके कपडेपर आलेखित चित्रोका जैसा सुन्दर और चुनिन्दा संग्रह किया है, भारतमें वह सचमुच अनुपम है। तेरहवीं शताब्दीसे लगातार अठारहवीं शताब्दी तककी बौद्धकलाका जीवित रूप उनमें सुरक्षित है। हमने इनको सरसरी तौरसे देखा तो भी ढाई माससे अधिक समय देना पडा। यदि कोई पारखी कलाकार उनकी रंग-रेखा और तत्कालीन शिल्प-स्थापत्यकी रेखाओंके साथ तुलनात्मक अध्ययन प्रस्तुत करे तो सुनिश्चित रूपसे कलाके क्षेत्रकी एक दिशा अवश्य ही आलोकित हो उठेगी। उपर्युक्त चित्रोका महत्त्व चित्रकलाके समस्त भ्रगोकी दृष्टिसे अंकित किया जाना चाहिए। बारहवीं और तेरहवीं शताब्दीके कुछ ऐसे भी पट हैं जो बने हैं नेपालमें, परन्तु उनमें भारतीय शिल्प-स्थापत्य कलाके तत्त्व बिम्बरे पडे हैं। यहाँपर सहज ही राहुलजीकी निम्नांकित पक्तियाँ याद आ जाती हैं।

“तेरहवीं-बीसवीं शताब्दीका एक बड़ा संग्रह सपोस-खड्ग (ग्यांचिके पास)में है। सपोस-खड्गका एक चित्रपट तो बिल्कुल भारतीय जान पड़ता है। इन चित्रोपर भारतीय चित्रकलाकी भारी छाप है। उस शताब्दीके दो बर्जान सुन्दर चित्रपट स-सक्य मठके गु-रिम-रह-खड्गमें हैं।”

उन दिनों तिब्बतमें स्वर्णका उपयोग भी बहुतायतसे होता था। उपर्युक्त संग्रहमें कुछ ऐसे भी पट हैं जिनकी लम्बाई ७५ फीटसे कम नहीं। इनमें कुछ प्रसंग ऐसे हैं जो समझमें नहीं आ सकते। जातक कथाओंका भित्तिचित्रोपर अंकन मिलता है, परन्तु इन वस्त्रपटोपर भी बहुत-सी जातक

‘राहुल सांकृत्यायन—‘तिब्बतमें चित्रकला’ (निबन्ध)

कथाओंके भाव अंकित हैं। इनमें एक वस्त्रपट हमने ऐसा देखा जिसकी छम्बाई ५० फीटसे कम नहीं। आश्चर्य इस बातका है कि यह मुगल कलाका प्रतिनिधित्व करता है। पगडी शुद्ध मुगल है और स्थान-स्थानपर भगवान् बुद्ध अपने अनुयायियोंके बीच उपदेश देते हुए बताये गये हैं। कही पहाडोमें माधु-सन्यासी उपदेश देने बताये गये हैं। हो सकता है कि वे मिद्ध ही हो और तप कर रहे हों। नित्य पर्यटन होता है। तम्बू लगे हैं, अश्व एव हाथियोंपर मुगलकालीन आभूषण पहने नागरिक विराजमान हैं। अन्त भागमें सुविस्तृत नागर शैलीका शिल्लरयुक्त मन्दिर भी दृश्यमान है। इन सब भावोंका धार्मिक महत्त्व चाहे जैसा भी हो, परन्तु हमारे लिए तो सबसे विचारणीय समस्या यह है कि मुगलकालीन कलाकारोंके द्वारा इस कृतिक। निर्माण कहाँ, क्यों, कैसे और किसलिए हुआ ? कारण कि मुगलके समयमें बौद्धोंका अस्तित्व नहींके बराबर था। यह एक ऐसा चित्रपट है जिसपर कलाकारोंको गम्भीरतापूर्वक विचार करना चाहिए। इतना तो निश्चित कह सकेंगे कि इस पटका सम्बन्ध जैन-संस्कृतिसे नहीं है। कारण बहुत स्थानोंपर उसमें बुद्धदेवकी विभिन्न मुद्राएँ प्रदर्शित हैं, जिसपर नेपालका भी कुछ प्रभाव है। जैसे कि चपटी नासिका, प्रत्येक चित्रके अघो भागमें गद्य-पद्यात्मक उल्लेख भी देवनागरी लिपिमें हैं, पर ये अस्पष्ट हैं। एक बात अवश्य समझमें आ सकती है कि पट काँगडा कलमका नमूना हो, या उसका प्रारम्भिक रूप हो। उपर्युक्त पटोंमेंसे यद्यपि कुछ तो विशुद्ध धार्मिक हैं, अवशिष्ट तन्त्रोंमें सम्बन्धित हैं। इनमें कुछ ऐसे भी भयंकर चित्र हैं जिन्हें देखकर भय लगता है। कुछ चित्र अश्लील भी हैं। उपर्युक्त सग्रहमें कुछ वस्त्र चित्र ऐसे हैं जिनको दूरसे देखनेसे पता चलता है कि वे रंग रेखाओंसे समलंकित हैं, परन्तु सचमुचमें उनकी बनावट ही ऐसी है कि मानो तूलिका द्वारा ही आलेखन हुआ हो। इस प्रकारकी बनावट भारतमें भी सत्रहवीं शतीमें थी। वर्तमानमें भी बालिकाएँ इस प्रकारकी कलाका प्रदर्शन किया करती हैं।

चौदहवीं शताब्दीके बाद वस्त्रोके ऊपर चित्र बनानेकी पद्धतिका विकास पश्चिमी भारतके जैनोंने ही किया। उन दिनों बौद्धधर्म क्षतविक्षत हो चुका था। तिब्बतमें उपर्युक्त कालमें भी कलाकी धाराधना पूर्ववत् पाई जाती है। पीली टोपीवाले सम्प्रदायके मठोंमें इस प्रकारकी कलात्मक सम्पत्ति पर्याप्त रूपसे पाई जाती है। भिक्षु एवं भिक्षुणी भी खास तौरसे चित्रकलाका अभ्यास करनेमें गौरव समझते थे। सत्रहवीं शताब्दीमें तिब्बतमें अनेक चित्रकार उत्पन्न हुए। इन चित्रकारोंने भित्तिचित्रोंकी परम्पराको सुरक्षित रखा, अर्थात् पूर्वोल्लिखित रेखाओंपर ही अपनी तूलिका चलाते रहे। सत्रहवीं शताब्दीका तिब्बतीय चित्रकलाका प्रतिनिधित्व करनेवाला एक वस्त्रपट हमारे अवलोकनमें आया, जिसके परिचय देनेका लोभ मवग्णः नहीं किया जा सकता। पटमें धारिणी बोधिसत्त्वकी विभिन्न मुद्राएँ अंकित हैं। यो तो पटमें लाल, भूरा, बैंगनी, हरा, श्याम, रोहड़ा आदि कई रगोंका व्यवहार कलाकारने उत्तम ढंगसे किया है, फिर भी नीले रगकी पृष्ठभूमिमें जो तादृश्यके चित्रके लक्षणः भासित होते हैं सम्भवतः वे अन्यत्र न मिलेंगे। चारो ओर उठे हुए घनघोर बादल सरोवरमें खिले कमल पटका प्राकृतिक मौन्दर्य और भी बढ़ा देते हैं। बुद्धदेवकी भिन्न-भिन्न प्रकारकी प्रचलित मुद्राओंमेंसे अट्टारह प्रधान मुद्राओंका साक्षात् परिचय हममें मिलता है। उपर्युक्त उभय भागमें कई विशेष व्यक्तियोंके चित्र उल्लिखित हैं। चित्रित मुद्राओंमें चित्रित की गई भाव-भंगिमाएँ अनेक तरहके भाव-प्रदर्शन बड़ी सूक्ष्मतासे कराती हैं। मध्य भागमें विशाल चक्राकार यन्त्र बना हुआ है जिसके चारो ओर बौद्धधर्म मान्य तान्त्रिक देव-देवियाँ अंकित हैं। किसीका बाहन शूकर, किसीका मुँह शूकर, कोई साँपपर तो कोई अग्निपर, कोई शान्त तो कोई रुद्र, कोई व्यग्र और कोई ध्यानमग्न है, किसीके वस्त्र गिद्ध खीच रहे हैं, कोई हाथ जोडकर नमस्कार करता है। कहनेका तात्पर्य कि यह चित्र क्या है, नव रसोंका-सामूहिक सकलन है। कलमकी सूक्ष्मता, रगोंका वैविध्य, रेखाओंकी

बिलक्षणता और सौष्ठव किस कलाप्रेमीको अपनी और खीचकर अनिर्वचनीय आनन्दके सागरमें नहीं डुबो देगी। तदनन्तर कर्तुल मडलोमें अलग-अलग तान्त्रिक शक्तियोंके साथ गणेशजी भी तोड़ फूलाए बैठे हैं। चतुर्दिक रंगसे इष्टिकाकृति सूचक रेखाएँ बनीं हैं, मानो मणि रत्नोकी दीवार ही हो। तदुपरि विद्याल छत्रके निम्नभागमें धर्मचक्र है जिसमें दोनो और मृग आश्चर्यान्वित मुद्रामें ताक रहे हैं। आठो घासके मुख एव उनमेंसे निकली शिल्पाकृतियाँ बहुत ही सुन्दर तादात्म्य सम्बन्धको व्यक्त करती हैं। यद्यपि घास भारतीय कलाका प्रतीक माना जाता है, परन्तु तिब्बतमें भी उसने काफी प्रतिष्ठा प्राप्त की। मडलमें कलश, अव्यवस्थित वस्त्राकृतियाँ-मयूर पक्ष आदि हैं। मध्य भागसे धारिणी देवी शान्त मुद्रा किये अगणित हस्त फैलाये मस्तकपर पारम्परिक छ छत्र धारण किये हुए अवस्थित है, जिसके बाएँ भागमें बीभत्स रसोत्पादक चित्र है। नभिम्न भागके छांटेसे हिस्सेमें भारत एव तिब्बतमें पाये जानेवाले कमसे कम एक सौमें अधिक प्रसिद्ध पशुघ्नोके चित्र इस तरहमें अंकित हैं कि मानो ज्यूलोकोजिकल गार्डन तो यहाँ नहीं उपस्थित हो गया। चार टुक जैसं सीमित स्थानमें इतना विपुल अकन अन्यत्र आज तक हमने नहीं देखा। नीचे भागमें क्षीणकाय व्यक्ति अर्ध सुषुप्त है। मडलके निम्न भागमें बँलो एव घोडोपर महा-बीभत्स मुद्राधारी एव हाथमें शम्भ्रास्त्र धारण किये कुछ यक्ष-यक्षिणी दिखाई पडती है। इतने बड़े कलात्मक पटमें अथवा अकन ही अखरनेवाली चीज है। अत्यन्त विशाल मुख, लम्बे और मोटे कान, भड़ी गर्दन, यह बेहूदा पशु सम्भव है तिब्बतके टट्टुका ही प्रतिनिधित्व करता हो। सम्पूर्ण पटका कला और तन्त्रशास्त्रकी दृष्टिसे अथलोकन करनेके बाद विचार बंध जाता है कि कलाकारका अभीष्ट विषय तिब्बतमें प्रचलित तन्त्रसे है। सम्पूर्ण पट बोर्डोकी दृष्टिसे एव तत्कालीन तिब्बतमें प्रचलित वस्त्रोकी दृष्टिसे बहुत सुन्दर सामग्री उपस्थित करता है। कलाकारने हृदय, अस्मितके सूक्ष्मातिसूक्ष्म विचारोत्तेजक भावोको रंग, रेखा और तूलिका

द्वारा लघुतम वस्त्रपर लिखकर उस समयकी उच्चतम कलाका आभास कराकर सचमुच अपनेको धमर कर दिया है। पटकी एक भी रेखा ऐसी नहीं जो भाव विहीन हो। इतने विवेचनके बाद यहाँपर यह प्रश्न उपस्थित होता है कि इस कृतिका निर्माण-काल क्या हो सकता है? तिब्बतीय कलाकार किसी भी कृतिमें अपना नाम न देते थे और न चित्राकन समय ही। परन्तु सौभाग्यसे इस पटमें प्रत्येक तन्त्र सम्बन्धी प्रतिमाके पश्चात् भागमें परिचयार्थ कुछ पक्तियाँ पाई जाती हैं जो हिगूलसे उल्लिखित हैं। हमारे स्वर्गीय मित्र डा० बेनीमाधव बहजाने इन अक्षरोका काल सत्रहवीं शताब्दीका प्रथम चरण स्थिर किया था। यह वस्त्र-पट राजपूतानाके एक जैन उपाश्रयमें था, अभी श्रीभैरवलालजीके पास है। अठारहवीं शताब्दीके अधिकतर वस्त्रचित्र लामाओंसे सम्बन्ध रखनेवाले मिलते हैं। आज भी तिब्बतमें चित्तरोकी कमी नहीं, परन्तु उनमें मौलिक तत्त्वोका विकास न हाँकर केवल प्रतिकृति मात्र करनेकी क्षमता ही रह गई है।

उपर्युक्त जिन उपकरणोंकी चर्चा हमने की है, इनके आन्तरिक और भी प्रतीक जो पाये जाते हैं वे हमारे ध्यानसे बाहर नहीं हैं, जिनमें मृत्तिकाके भाजन एव बौद्ध भिक्षा-पात्र आदि प्रमुख हैं। अत्यल्प सख्यामें उपलब्ध होनेके कारण यहाँपर उनका उल्लेख नहीं किया जा रहा है। केवल एक बुद्ध-पात्रका हम यहाँपर इसलिए उल्लेख करेंगे कि उनका कलाकी दृष्टिसे बहुत बड़ा महत्त्व है। यह पात्र पटनाके जालान मग्नहालयमें सुरक्षित है। इस पात्रका निर्माण बेतसे हुआ है। उसपर चमड़ा लगाकर सोनेका काम किया गया है। ढक्कनकी आकृति उस प्रकार बनी हुई है भानो कोई बौद्ध स्तूप ही हो। आज भी बर्मा में जो बौद्ध पात्र निर्माण किये जाते हैं उनमें अनेक प्रकारकी रेखात्मक आकृतियाँ खींचत रहती हैं।

उपर्युक्त लम्बे विवेचनके पश्चात् यह कहनेकी आवश्यकता नहीं कि बौद्ध लोग कलाकी जीवन-साधना करनेमें अन्त्यापेक्षया कितने अग्र थे। वर्तमान कालमें भी सारनाथ स्थित जापानी मन्दिरमें कोसेट्सूनोत्सूकी जो

एक बौद्ध चित्रकार थे, सफल तूलिका द्वारा भगवान् बुद्धदेवके विशिष्ट एवं लाक्षणिक प्रसंगोका भित्तिपर जो आलेखन १९३२से ३८ तक अंकित किया गया है, वह निस्सन्देह बौद्धाश्रित चित्रकलाका वर्तमानकालीन सर्वोत्कृष्ट प्रतीक है। इन चित्रोके सामने मनुष्य स्वाभाविक रूपसे क्षणिक आवेशमे ही आत्म-समर्पण कर डालता है। जापानी कलाकारकी कृति होनेके बावजूद भी एक प्रकारसे वे भारतीय चित्रकलाके दिव्य स्तम्भ हैं। इन चित्रोपर हमे अजटाका प्रभाव स्पष्ट लक्षित होता है, अतः यहाँ सक्षेपमें ही सन्तोष करेगे। प्रागैकिक रूपसे शान्तिनिकेतन स्थित चीना भवनके विशाल भवनमें मास्टर (मोशाय) श्रीमान् नन्धलाल बोस द्वारा अंकित भारतविजयके विशाल चित्रको हम कदापि नहीं भूल सकते।

वर्तमान कालमें बौद्धाश्रित चित्रकलाके निर्माणकी अपेक्षा गवेषणात्मक तथा सर्माक्षात्मक कार्य ही अधिक हुआ है।

२७ मार्च १९४९

महाकोसलके जैन-भित्तिचित्र

प्राचीन भारतीय इतिहासमें कोसल अत्यन्त प्रसिद्ध जनपद रहा है। भारतवर्षकी मस्कृतिका प्रधान केन्द्र भी। महाकोसल, जिसे प्राचीन साहित्यमें दक्षिणकोसल कहा गया है, वर्तमानमें मध्यप्रदेशका एक उप-विभाग है। प्राकृतिक-सौन्दर्य-सम्पन्न गिरिकन्दराश्रमे विभूषित यह भूभाग शैलशृंग, सर, निर्भर, जलप्रपात, विजनवन, पर्वत आदिके लिए अत्यन्त विख्यात है। यहाँकी प्राकृतिक शोभा कमनीय काननकी सहचरी ही नहीं, किन्तु वाग्देवीकी वीणा-भ्रकार और कलाकिन्नरीके विलास-विहारसे भी समलकृत है। कही गुफा-मन्दिर कविकीर्ति कीर्तनकी और सकेत कर रहे हैं तो कही गिरिगृह साहित्य, संगीत और कलाके महत्त्वपर मूक गर्व कर रहे हैं। कही विशाल एवं प्रकाण्ड प्रस्तर-फलक प्राचीनतम चित्रकारीका माधुर्य प्रकट कर रहे हैं तो कही मानव-जातिकी आदिलिपि-की उत्पत्ति—सूचनाकी और प्रकाश-रेखा प्रदर्शक गिरि-शिला भित्ति अवस्थित है। व्याघ्र, भाल एवं बनेल हाथियोंके क्रीडास्थल इन घनघोर विजन अरण्योमें विषधर सर्प, वृश्चिक एवं मधुमक्खियोंके काल-दशनके भयसे ऐसे समस्त गिरि-गुहा, शिला-भित्ति इत्यादि अद्यावधि महा भयकर और दुर्गम बने हुए हैं।

उपर्युक्त पक्षितोसे स्पष्ट है कि महाकोसल प्रकृतिगत सौन्दर्यसे न केवल ओतप्रोत ही रहा है, अपितु समसामयिक उपादान द्वारा प्रतिभा-सम्पन्न कलाकारोंने बिखरी हुई सौन्दर्य-छविको जन-समूह तक पहुँचाने-का भी सफल श्रम कर सांस्कृतिक कार्यकी सुदृढ़ शिला स्थापित की है। स्पष्ट शब्दोंमें कहा जाय तो मुस्लिम इतिहासकारोंका **मोंडवाना** पुरातन कालमें सस्कृति, प्रकृति और कलाका अनुपम

सगमस्थान था। जैसा कि पाये जानेवाले प्राचीन ध्वसावशेषोंसे फलित होता है !

संस्कृति एवं सभ्यताकी इतनी विराट् ठोस एवं विचारोत्तेजक सामग्री रहनेके बावजूद भी पुगतत्त्व एवं इतिहासविदोंकी दृष्टिमें इस भूखण्डका महत्त्व नगण्य-मा ही रहा है। कारण स्पष्ट है। दुर्भाग्यसे इस भूभागका ऐतिहासिक अन्वेषण एवं प्राप्त साधनोंका परीक्षण समुचित रूपसे आग्ल शासनमें तो नहीं ही हुआ, पर स्वार्धीन भारतमें भी इसकी घोर उपेक्षा की जा रही है। मुझे इस भूखण्डमें अन्वेषण करनेका कुछ अवकाश मिला है, उसपरसे मैं निश्चयपूर्वक कह सकता हूँ कि यदि यहाँका प्राचीन इतिहास तैयार किया जाय तो निस्सन्देह मानव संस्कृति विषयक अनेक नूतन तथ्य प्रकाशित होंगे।

भारतीय संस्कृतिका मुख्य ध्येय आध्यात्मिक विकास रहा है और वह बिना सामाजिक वृत्तियोंका पूर्ण त्याग किये संभव नहीं। मानवकी इच्छाओंका अन्त नहीं है। श्रमणसंस्कृति इच्छाके नाशपर जोर देती है। वह पार्थिव सौन्दर्यमें तल्लीन हो जानेकी अपेक्षा आत्मिक सौन्दर्य उदबुद्ध करनेको उत्प्रेरित करती है। अतः अनन्तसौन्दर्यकी समुचित साधनाके लिए तृष्णावर्धक स्थानोंका परित्याग ही हितकर है। इसीलिए प्राचीन युगके मन्त्रों साधक ज्ञानमूलक अरण्यवासको अधिक महत्त्व देते थे। क्रमशः वर्षा एवं शीत-निवारणार्थ गुहाओंकी सृष्टि हुई। मनुष्य बुद्धिजीवी प्राणी होनेके कारण उसका जीवन सतत प्रगतिगामी रहता है। क्रमशः गुफाओंकी दीवालियोंपर पार्थिव आवश्यकताओंमें जन्म लेनेवाली कला द्वारा चित्रोंका प्रणयन भी होने लगा।

यद्यपि भित्तिचित्रोंकी परम्परा बहुत प्राचीन एवं सार्वजनिक रूपसे प्रचलित रही है, पर इनका उल्लेख न तो यहाँ विवक्षित है, न स्थान ही।

इन पत्तियोंमें महाकोसलान्तर्गत पाये जानेवाले भित्तिचित्रों—
विशेषकर श्रमण संस्कृतिसँ सम्बन्धित कलाकृतियोंकी ही चर्चा करेंगे !

प्राचीन भारतमें भित्तिचित्र

भारतीय प्राचीन साहित्यानुशीलनसे मिद्ध होता है कि भित्तिचित्र या शिलाचित्रका इतिहास बहुत विस्तृत एवं महत्वपूर्ण है ! प्राचीन सामाजिक एवं सांस्कृतिक इतिहासकी ओर संकेत करनेवाले कथा-साहित्य-विषयक ग्रथोमें एतद्विषयक विशद् उल्लेख आये हैं, परन्तु उनसे तत्कालीन चित्रकला एवं उनके विभिन्न उपकरण शैली आदिका समुचित ज्ञान नहीं होता ! तात्पर्य कि भारतीय चित्रकलापर व्यवस्थितप्रकाश डालनेवाले प्राचीन स्वतंत्र ग्रथ उपलब्ध नहीं होते, केवल हमें फुटकर या अन्य ग्रथोमें आनेवाले प्रासंगिक उल्लेखोंपर ही निर्भर रहना पड़ता है। संस्कृत-साहित्यके वास्त्यायन कृत कामसूत्र एवं शिल्पशास्त्र व उपनिषदोंमें "चित्रतूलिका" (Brush), शब्द आया है एवं 'बाल्मीकि रामायण'में हेमघातु विभूषित धातुमंडित विचित्रशिखर चित्र सानुनग तथा चित्रसानु आदि कई शब्दोंका प्रयोग मिलता है जो चित्रकलाके इतिहासकी ओर हमारा ध्यान आकृष्ट करता है। उपर्युक्त उल्लेखसूचक पक्तियाँ इस प्रकार हैं। —

अन्वीक्ष्य वण्डकाराभ्य सपर्वतनदीगुहम् ॥११॥

× × ×

अयोमुखश्च गन्तव्यः पर्वतो धातुमण्डितः ।

विचित्रशिखरः हीमां चित्रपुष्पितकाननः ॥१३॥

× × ×

अगस्त्येनान्तरे तत्र सागरे विनिवेशितः ।

चित्रसानुगः हीमान् महेन्द्रः पर्वतोत्तमः ॥२०॥

—किष्किन्धाकाण्ड ४१ सर्ग-

× × ×

अभिवृष्टा महाभेषं, निर्मलऽरिचित्रसाननः

अनुलिप्ताहवा भान्ति गिरयश्चन्द्ररश्मिभिः ॥२०॥

—किष्किन्धाकाण्ड ३० सर्ग ।

आसीनःपर्वतस्याग्रे हेमघातुविभूषिते ।

इगरदंगगनं ह्रष्ट्वा जगम मनसा प्रियाम् ।६॥

उपर्युक्त उल्लेख प्राप्त साहित्यमें प्राचीन एव विश्वस्त है । मेघदूतमें भी एक उल्लेख बडे महत्त्वका है जो इस प्रकार है —

त्वामालिख्य प्रणयकुपिता धातुरागैः शिलायाम् ।

—कालिदास

श्लोकमें उल्लिखित गेरूका^१ उल्लेख बहुत महत्त्वका है । अधिकतर प्रागैतिहासिक भित्तिचित्रोंमें गेरू वर्णकी रेखाएँ ही मिलती हैं । प्रसगत कहना अनुचित न होगा कि अमेरिकामें भी प्राचीन चित्र रक्तवर्णके ही मिले हैं, जिनमें हस्तचिह्न^२ प्रमुख हैं जो गृह, मकान, मंदिरमें बनाये जाते थे, यथा—

“possibly the father of the family had just Plastered the walls and his wife and children had

^१ बहुत प्राचीन कालसे ही महाकोसलमें गेरू प्रचुर परिमाणमें उपलब्ध होता रहा है । आज भी कई खदानोंमें उत्तम गेरू निकलता है । ग्रामीण जनता अपनी गृह-बीवारोपर चित्र अंकित करती है । जगली सड़कोपर बिछाई जानेवाली मृत्तिकामें भी गेरू अधिकतर देखा जाता है पर मिट्टीमेंसे रंग बनानेकी प्रथा उठ जानेसे कलाकारोंकी दृष्टिमें गेरूका महत्त्व बहुत कम हो गया है ।

^२ इस चिह्न विषयक विशेष ज्ञातव्यके लिए देखें—“Proceedings of all India Oriental Conference,” Baroda एवं “Rock paintings in the Raigarh State.”

come to see how to woke and place their hands on the fresh coverings saying in their own language.”

“It is dry yet Dad ?”

जिसप्रकार पीली मिट्टी, गेरू आदिके द्वारा प्राचीन शिला-चित्र अंकित किये जाते थे, उसीप्रकार उडीसा और कही-कही दक्षिणी कोसलमें आज भी ग्रामीणोंके घरोंपर चित्र अंकित जाते हैं। समय, परिस्थिति और आवश्यकतानुसार चित्रकलाके उपादानोंमें अवश्य परिवर्तन हुआ। यहाँकी आदिवासी सभ्यतामें पलनेवाली जननापर उनका तनिक भी अभाव नहीं। यही कारण है कि वह अभी तक प्राचीनतम परम्पराको निभाये हुए हैं।

जैन-भित्तिचित्र

जंनागम साहित्यके अतिरिक्त सुरसुन्दरी कथा, तरगवती, कर्ण-सुन्दरी, कथासरित्सागर और बृहत्कथामञ्जरी आदि कई ग्रंथोंमें शिलाचित्र विषयक लेख आये हैं, उनसे ध्वनित होता है कि वे चित्र समय-समयपर भिन्न-भिन्न रस उत्पन्न करते थे। धार्मिक विषयमूलक चित्र मनुष्यको ज्ञानमूलक वैराग्यकी ओर लिवा ले जाते थे। विवक्षित भूभागमें पाये जानेवाले अधिकतर शिलाचित्र विशुद्ध भौतिक वासनामय ही हैं। पर रागमद-स्थिति चित्र वैराग्यका प्रतीक हैं, जो इस प्रकार हैं —

जोगीमारा—इस प्रान्तके सरगुजा राज्यान्तर्गत लक्ष्मणपुरसे १२ मील रामगिरि, रामगढ़ नामक पहाड़ी है। वहाँपर जोगीमारा नामक गुफा है। यह पहाड़ी २६०० फुट उंची है। यहाँका प्राकृतिक सौन्दर्य बड़ा ही आकर्षक और शान्तिप्रदायक है। गुफाकी चौखटपर बड़े ही सुन्दर चित्र अंकित हैं। ये चित्र ऐतिहासिक दृष्टिसे प्राचीन हैं। चित्र-परिचय इस प्रकार है —

(१) एक वृक्षके निम्नस्थानमें एक पुरुषका चित्र है। बाईं ओर अप्सराएँ व गन्धर्व हैं। दाहिनी ओर सहस्रि एक जुलूस खड़ा है।

(२) अनेक पुरुष, चक्र तथा भिन्न-भिन्न प्रकारके आभूषण हैं। मेरी रायमें उम्र समयके आभूषण और आजके आभूषणोंमें बहुत कम अन्तर है, और सामाजिक दृष्टिसे इनका अध्ययन अपेक्षित है।

(३) अर्धभाग अप्सष्ट है। एक वृक्षपर पक्षी, पुरुष और शिशु हैं, चारों ओर मानव-समूह उमड़ा हुआ है, केशोमें ग्रथी लगी है।

(४) पद्मासनस्थ पुरुष है, एक ओर चैत्यकी गिडकी है तथा तीन घोंडासे जुता हुआ रथ है।

उपर्युक्त वर्णनमें स्पष्ट हो जाता है कि ये चित्र जैनधर्मसे सम्बन्धित हैं, परन्तु सरक्षणके अभावसे चित्रोंकी हालत खराब हो गई है। इस बारेमें रायकृष्णदासने लिखा है—

“किन्तु उन चित्रोंकी सुन्दर रेखाएँ उनके ऊपर फिरसे खींचे गये भूँचे चित्रोंमें छिप गई हैं। बचे-बुचे अंशोंमेंसे अनुमान होता है कि वहाँके कुछ चित्रोंका विषय जैन था।”

रामगिरि पर्वत :—मस्कृत-साहित्यके अभ्यासियोंको विदित है कि महाकवि कालिदासने अपने मेघदूत खण्डकाव्यमें रामगिरि पर्वतको अमर कर दिया। प० नाथूराम प्रेमीका मानना है कि कालिदास-कथित रामगिरि पर्वत यही है, क्योंकि वह दण्डकारण्यके अन्तर्गत है और कर्णरवा नदी सम्भवत महानदी है। प्रेमीजी आगे लिखते हैं कि उग्रालित्याचार्य-जीने अपना “कल्याणकारक नामक आयुर्वेदिक ग्रन्थ इसी रामगिरि पर्वत-पर रचा था। इन बातोंमें चाहे जितनी वास्तविकता हो, पर इतना तो

^१ भारतकी चित्रकला, पृ० १२ ।

स्पष्ट हो ही जाता है कि किसी समय इस प्रान्तमें जैनधर्म विस्तारके साथ फैला हुआ था, जिसका प्राचीन प्रमाण गुफाचित्र है। जिस समयकी गुफा बनी हुई है, उस समय यहाँ मौर्योंका साम्राज्य था। सम्प्रति लम्बा जैन थे। सम्भव है, उन्होंने ही यह गुफा बनवाई हो। और भी अनेक उदाहरण ऐसे ही दिये जा सकते हैं, जिनसे सिद्ध होता है कि प्रातन कालमें जैन-संस्कृति यहाँपर खूब विस्तारसे फैली हुई थी। जिन कल्पी मृनि परम्पराका विहार जारी था।

महाकोसलके ही सुप्रसिद्ध कवि भवभूतिने अपने उत्तररामचरितमें भित्तिचित्रोका उल्लेख किया है, यद्यपि कविवरने स्पष्टतः स्थानविशेषका सूचन नहीं किया, पर अनुमान होता है कि इसका सम्बन्ध रामगिरिसे या उन आशिक गुफाचित्रोंसे होना चाहिए, जिनकी अवस्थिति सिहावा तहसीलके जगलमें है। इन गुफाओंके निकटतम प्रचुर जैनप्रतिमाएँ एव अन्य कलात्मक शिल्प प्रतीक उपलब्ध होते हैं। आजके प्रगतिशील एव अन्वेषण-प्रधान युगमें भी उपर्युक्त गुफाएँ इतनी उपेक्षित हैं कि शायद ही कभी कोई वहाँ पहुँचता हो। राज्यकार्यवशात् इतिहासप्रेमी रायबहादुर गजाधरप्रसादजी तिवारी (Election Commissioner M. P.) जगलमें पहुँचे और उन्होंने मेरा ध्यान आकृष्ट किया।

जैन-भित्तिचित्रोकी परम्पराका प्रवाह इस प्रान्तमें किस शताब्दी तक प्रवाहित होता रहा, इसपर प्रकाश डालनेवाले मौलिक उल्लेख अत्यल्प हैं, पर विभिन्न पुरातन-खण्डहरोंमें जो चित्रित रेखाएँ मिलती हैं, उनसे तो निश्चित हो जाता है कि मुगलकालतक यह धारा उन्नत थी। मराठोंके समय भी भित्तिचित्रकी परम्परा चली, पर उसमें वह सौन्दर्य व आकर्षण नहीं जो कलाकारको अपनी ओर खींच सके। रामगिरिके चित्रोके बाद भवभूतिको उल्लेख आता है। तदनन्तर कलचुरि राज्यवशाकी कला-कृतियाँ हमारे सामने हैं। यो तो अद्यावधि अन्वेषित सामग्रीसे यही फलित हुआ है कि हैहयवंशीय नरेश केवल शिल्पकलाके उभायक ही रहे हैं, परन्तु

गत वर्ष मुझे कलचुरि शिल्पकलाका एक केन्द्र—बिलहरी^१—देखनेका सीमाग्य प्राप्त हुआ था।

बिलहरी

वहाँपर एक जीर्णोद्धार मठ है, निकट ही हनुमानजीका मन्दिर-वापिका है। मठ दर्जनो मूर्तियोंमें परिबेठित है। मठका भीतरी भाग कुछ सुरक्षित रह सका है परन्तु गर्भगृह अन्य रहनेके कारण नहीं कहा जा सकता कि इसका सम्बन्ध सस्कृतिकी किस धारासे है। प्रदक्षिणास्थान एवं जगती तथा महागृहके ऊपर विभिन्न प्रकारके बेल-बूटे कठे हैं। इनमें रक्त एवं नीला रंग प्रयुक्त हुआ है। कहीं-कहीं सूक्ष्म रेखाएँ गेहकी भाँति हैं। छतके स्थानपर सूक्ष्मतया देखनेपर ज्ञात होता है कि वहाँ कुछ चित्र अवश्य रहे होंगे कारण कि गिरी हुई पपडियाँ एवं कहीं-कहीं चेहरोसे परिगलित होता है। इसी पटमें मुझे स्वस्तिक और कम्भकलशकी स्पष्ट रेखाएँ दिखलाई पड़ी। इन दो चित्र-प्रतीकोसे मेरा अनुमान है कि इसका सम्बन्ध अवश्य ही जैन-संस्कृतिमें होना चाहिए। ये दोनों जैन-शिल्पस्थापत्य

^१यह स्थान कटनेसे १० मील पड़ता है। एक समय यह जैन-संस्कृतिका बहुत बड़ा केन्द्र था। आज भी वहाँपर संकड़ो जैन-मूर्तियाँ एवं अन्य कलात्मक प्रतीक बहुत बड़ी संख्यामें पाये जाते हैं। कोई जमीनमें अचगड़े हैं, कुछ मकानोंमें लगे हुए हैं, कुछ-एकपर चटनी और भंग पीसी जाती हैं। वस्त्र धोनेकी शिलाके रूपमें उल्टी मूर्तियोंका प्रयोग यहाँके लिए स्वाभाविक है। एक बात स्पष्ट कर दूँ कि साम्प्रदायिक गभीरताके कारण हिन्दुओंके द्वारा जैन कलात्मक प्रतीकोंका जो अपमान यहाँपर मने देला वह बिल कँपा देनेवाला है। जब मैं गत वर्ष वहाँ गया था तो एक जैन-त्रिमूर्ति-पट ऐसा मिला जो एक वयोवृद्ध ब्रह्मण सज्जनकी सीड़ियोंका काम दे रहा था। यहाँकी जैन मूर्तियाँ कलचुरी कलाका अभिमान हैं। विशेषके लिए देखें मेरा “खडहरोंका संभव”।

कलाके मरुलमय प्रतीक माने गये हैं। वहाँके अन्य हिन्दू मंदिर मेरी इस शकाको और भी दृढ़ कर देते हैं। कारण कि प्रत्येक हिन्दू-मंदिरके गर्भ-द्वारके मध्य भागमें गणेशजी या तत्तद् देवस्थान-मूचक प्रतीक उत्कीर्णित रहते हैं। जब कि यहाँ कलशकी प्रधानता है।

जबलपुरस्थित हनुमानतालका मंदिर भी भित्तिचित्रोंकी परम्पराकी कड़ी प्रस्तुत करता है। यो तो मंदिरकी दीवारोपर धार्मिक कथाप्रसंग व जैनभंगोल विषयक चित्र काफी तादादमें हैं, पर मुझे उन्ही चित्र-कृतियों-पर विचार प्रस्तुत करना है, जिनका मीमा सम्बन्ध मुगल और मराठा कलममें है। महाकोसलमें जो बेलबूटे, चित्र एवं जालीदार रेखाओंमें रंग पाये जाते हैं, उनसे यह सिद्ध है कि उस समय भी राजमहल, विस्तृत भवन या आध्यात्मिक साधनाका केन्द्रस्थान-मंदिर आदिमें चित्राकन अपेक्षित था और स्थानीय कलाकारोंने पारम्परिक रंगोंके साथ इतर प्रान्तीय चित्रोंमें व्यवहृत रंगोंका उपयोग खुलकर किया था।

कथित मंदिरमें चित्रकला-विषयक इतिहासकी दृष्टिसे दो कृतियाँ विशेष महत्त्वकी हैं, जो इस प्रकार हैं—

तथाकथित मंदिरके उपरिभागमें एक छतपर बेलबूटोवाली जाली-नुमा सुन्दर रेखाएँ अंकित हैं। लाल, गहरा नीला, एवं हल्के पीले रंगका प्रयोग हुआ है। यदि केवल इसी छतकी रेखाएँ और रंगोंके आधारपर इसका निर्माणकाल निश्चित करे तो मुगलकाल तक ले जा सकते हैं। पर वह उतना प्राचीन है नहीं, कारण कि ऐसा देखा गया है कि कला-विषयक परंपराका विभाजन भौगोलिक या राजनैतिक दृष्टिसे आशिकरूपेण संभव हो सकता है वह भी स्थायी शायद ही। मुझे तो ऐसा लगता है कि मरहटा-कालीन कलाकारोंने मुगलकालमें प्रचलित जालियो एवं बेलबूटोका अंकन सौंदर्य-वृद्धिके हेतु ही किया होगा। मुगलकालकी छाया पडने मात्रसे कोई वस्तु उस कालकी नहीं हो सकती। बिलहरीवाले मठकी एवं प्रस्तुत छतकी रेखाएँ एवं रंगोंमें पर्याप्त साम्य है।

मंदिरके निम्नभागमें एक चित्र अठारहवीं शताब्दीका है। उसमें मराठा पहनाव एव विशेषकर पगडियोका बाहुल्य है। कलाकारने मराठा कलमका उत्तम प्रभावोत्पादक परिचय देकर उस प्रसंगको महाराष्ट्रीय घटना ही बना डाला है। चित्रमें भव्य सिंहासनपर एक व्यक्ति बैठा है। वहाँके लोगोका ऐसा ख्याल है कि ये चिमनाजी भोंसले ही हैं।

इस प्रकार महाकोसलमें जैन-भित्तिचित्रोकी परंपरा आजतक सुरक्षित है, किन्तु अपेक्षित ज्ञानकी अपूर्णताके कारण अद्यतनयुगीन चित्रोमें कलातत्त्व बहुत कम रह गया है। कहीं-कहीं भित्तिचित्रोकी आशिक पूर्ति प्रतिमाचित्रोसे की जाती है।

उपर्युक्त पक्षियोमें मैने कुछ एक चित्रोका ही परिचय दिया है, परन्तु अभी भी बहुत-सी ऐसी सामग्री है जो अन्वेषणकी प्रतीक्षामें है। ऐसी स्थितिमें जैन-भित्तिचित्रोकी गिनती ही क्या? जहाँ कलावशेष ठुकराये जाते हो, शासनकी ओरमें जान-बूझकर उपेक्षावृत्तिसे काम लिया जाता हो— वहाँ सांस्कृतिक जनजागरणकी आशा कल्पना-मात्र है। मुझे बड़े परितापके साथ लिखना पड़ रहा है कि मध्य-प्रदेशकी सरकार अन्वेषण-विषयक कार्योंमें अन्य प्रान्तोकी अपेक्षा पिछड़ी हुई ही नहीं है, अपितु उसने इसपर ध्यान ही नहीं दिया। बल्कि निस्स्वार्थ भावसे सांस्कृतिक व शैक्षणिक अन्वेषणोके प्रति जो रुचि अपनाया है, वह जनतन्त्रको कलकित करनेवाला है। प्रान्तमें मैं चाहूँगा कि मध्यप्रदेश-शासन असाम्प्रदायिक भावसे पुरातत्त्व-अन्वेषणकी प्रतीक्षा करे। जैन-समाजका भी अपने गौरव-प्रदायक प्रतीकोपर ध्यान न जाना आश्चर्य ही है।

भारतीय शिल्प एवं चित्रकलामें काष्ठका उपयोग

भारतके प्रतिभा-सम्पन्न कलाकारोंने अपनी सात्विक, सुकृमार, और उत्प्रेरक भावनाओंको धातु, प्रस्तर और कागजके द्वारा साकार कर न केवल कलाके उपकरणोंकी रक्षा ही की, अपितु यह भी प्रमाणित कर दिखाया कि अन्तर्भावनाओंके विकास एवं स्वैर्यके लिए अमूक प्रकारका अलकरण ही उपयुक्त है, ऐसी बात नहीं है। कलाकी उत्कट भावना किसी भी प्रकारके उपकरण द्वारा व्यक्त की जा सकती है। पार्थिव द्रव्योमें ही कला और सौन्दर्यका समुचित विकास पाया जाता है। प्रस्तुत निबन्धमें मैं कलाके एक, उपकरण काष्ठकी और पाठकोका ध्यान आकृष्ट करना चाहता हूँ, क्योंकि बहुत प्राचीनकालसे यहाँके साधारण जन-समूहमें लेकर उच्च-कोटिके कलाकारों तकने काष्ठका व्यापक उपयोग कर, अपने गार्हस्थ्य दैनिक आवश्यक कार्योंकी पूर्ति तो की ही, साथ ही साथ उच्च श्रेणीके प्रतीकोका सृजनकर उसे सजीव प्रतीकोकी कोटिमें ला खड़ा किया।

आदिकालीन मानवोंको जब शीत, धूप और जल-वृष्टिसे बचनेकी आवश्यकता प्रतीत हुई तो काष्ठ-शलाकाओंसे भोपडियोंका निर्माण प्रारम्भ हुआ। बादमें ज्यो-ज्यो समय बदलता गया एवं मनुष्योंकी आवश्यकता बढ़ती गयी, त्यो-त्यो गृह-निर्माण-कला एवं उसके पृथक् पृथक् उपकरणोंमें भी परिवर्तन और अभिवृद्धि हुई, जिसमें काष्ठकी प्रधानता रही है। प्राचीनकालके जितने भी ध्वस्त खण्डहर उपलब्ध हुए हैं एवं पौराणिक साहित्यमें जितने भी गृह-निर्माण विषयक उल्लेख मिलते हैं, उनसे काष्ठके व्यवहारपर प्रकाश पड़ता है।

विशुद्ध इतिहासकी दृष्टिसे यह तो कहना कठिन है कि किस कालसे गृह निर्माण-कलामें काष्ठका आशिक प्रयोग प्रारम्भ हुआ। यो तो काष्ठ-

शिल्पकी एक कथा जैनसाहित्यमें उपलब्ध हुई है, जिसका सारांश यह है कि वह शिल्पी जलयान एवं कई प्रकारके ऐसे वायुयान निर्माण करता था जिनका मचालन एक या दो कलंसे हुआ करता था। इस प्रकारके कई आख्यान और भी मिल सकते हैं। परन्तु उनमें ऐतिहासिक सत्य कितना है यह एक विचारणीय समस्या होने हुए भी इतना तो कहा ही जा सकता है कि प्राचीनकालमें इस प्रकारके सामाजिक उद्योग अवश्य ही रहे होंगे। परन्तु जबतक इन किंवदन्तियोंका समुचित मूल्यांकन नहीं हो जाता, तबतक इनपर कुछ भी कहना अति माहम होगा। यों तो भारतमें जितने भी प्राचीन खण्डहर उपलब्ध हुए हैं, उनमें मोहन-जो-दारोका स्थान प्राचीनताकी दृष्टिसे प्रधान माना जाता है। अब तो यह भी स्वीकार किया जा चुका है कि मोहन-जो-दारोका विकास भारतीय सस्कृतिके आधारीपर हुआ था। उन दिनों मानवने अपने रहन-सहनके साधनोंका पर्याप्त विकास कर लिया था। परन्तु आश्चर्य तो इस बातका है कि अभीतक जो खुदाई वहाँपर हुई है उसमें काण्टका कहीं भी पता नहीं मिला। यद्यपि इसे हम पत्थर-युग कहकर टाल देते हैं परन्तु उस युगमें काण्टका उपयोग गढ़-निर्माण कालमें नहीं होता था यह कैसे कहा जा सकता है ?

वैदिक युगमें यज्ञ-यागोंकी प्रधानता थी। तन्निमित्त मण्डपोंकी बहुत बड़ी आवश्यकता रहती थी। उसमें भाषा, ज्ञान-चर्चा, गीत, नृत्य, आदि आध्यात्मिक एवं जन-जक कार्य-क्रम हुआ करते थे। ये मण्डप अधिक द्रव्य व्यय कर सुन्दरमें सुन्दर बनाये जाते थे। कहीं पारम्परिक प्रतिस्पर्धिक कारण भी वर्ग अपनी धन-सम्पत्तिके बलपर मण्डपोंका अधिकसे अधिक मजाता था। परन्तु इन मण्डपोंका अस्तित्व निर्धारित समयके लिए ही था। इतने परिश्रम और विपुल अर्थ-व्ययसे तैयार होनेके बाद भी वे स्थायित्यके सौभाग्यसे वंचित रह जाते थे। समयने पलटा खाया। स्वाम्भाविक भी है कि जैसे-जैसे आवश्यकताएँ बढ़ने लगती हैं वैसे-वैसे समाजमें क्रांति और सपथ शुरू हो जाता है। वर्णित मण्डपोंके सौंदर्यपर मुग्ध होकर

कुछ मण्डप अपने ढंगसे पक्के बनने लगे । कमान आदि और शोभन अलंकरणों-का क्रमिक विकास होने लगा । इन सब सजावटोंके बाद भी आखिर वह काष्ठ ही तो ठहरा । भला कबतक टिकता । शिल, धूप, और वर्षादिसे बहुत समयतक अपनेको बचाये रखनेके लिए मण्डप और भी इतने पक्के बनाये जाने लगे कि क्रमशः मण्डपोंका रूप परिवर्तित होते-होते गृह या मंदिर हो गया । इससे हमें यह तो मानना ही होगा कि भारतीय शिल्प-कलामें वैदिक कालसे ही काष्ठका उपयोग प्रचुर परिमाणमें होने लगा था । उस कालके शिल्पियोंमें कल्पना और मजन-शक्ति अद्भुत थी । उनका जीवन कलाकारका एक आदर्श जीवन था, वे मासांगिक होते हुए भी कलाकी साधनामें जुटते—अलिप्त थे । धनिक वर्ग द्वारा कलाकारोंका समुचित सम्मान भी होता था । इस सम्मानके पीछे कलाकारमें अपनी प्रतिभाके तत्व थे, जिनके बलपर धनवानोंमें वे समादृत होते थे, न कि अर्थसे उनको उन दिनों खरीदा जाता था । क्योंकि उस समय भारतका सामाजिक जीवन ही कुछ ऐसा बन गया था कि शायद ही कोई गृह ऐसा रहता, जिसपर मूर्च्छिपूर्ण कलात्मक अंकन न किया गया हो । बिना सूक्ष्म खननके आवास-गृह अशुद्ध और अपशकुन-जनक माना जाता था । लकड़ीको 'प्लेन' रहने देनेसे काष्ठोपजीवी वर्ग स्वयं इनकार कर देता था । गृह-कार्यमें आनेवाले भूले, पलग, बालकोंके खिलौने, बेलन, पेटियाँ और प्रधान बाहन रथ भी रगीन रहा करते थे । इस साधारण वस्तु-निर्माणमें भी कलाकार अपना श्रम लगाकर उसे जीवित प्रतीक-सम बना दिया करते थे । तात्पर्य यह कि घरकी कोई भी वस्तु ऐसी न रह पाती थी जिसमें कलात्मक अभिव्यक्ति न होती हो । किन्ती भी देशका आर्थिक विकास सामयिक महत्त्व रखता है परन्तु कलात्मक विकास तो शताब्दियोंतक देशकी गौरव-गरिमा बनाए रखता है ।

यज्ञ-स्तंभ काष्ठके गड़वाए जाते थे, जिसका एक उदाहरण देनेका लोभ सबरण नहीं किया जा सकता । बिलासपुर (मध्य प्रदेश) जिलान्तर्गत

बल्लपुर तालुकेमें किरारी नामक ग्राममें हीराबन्ध जलाशयमेंसे १९०० वर्ष पूर्व एक प्राचीन काष्ठका यज्ञ स्तंभ सलईका प्रतीत होता है। इसपर जो लिपि है, वह गुप्तकालके पूर्वकी है। मैंने इसे नागपुर आश्चर्य-गृहमें देखा था। इस स्तंभमें विशेषकर उन दिनोंके राजनैतिक कर्मचारियोंके पदोंके उल्लेख पाये जाते हैं^१। अतः इसका महत्व दोनों दृष्टियोंसे है। यद्यपि यज्ञ-स्तंभ तो और भी प्राप्त हुए हैं पर वे प्रायः पाषाणके हैं।

ई० पू० ६ वीं शतीमें महाश्रमण भगवान् महावीरकी चदन-काष्ठपर मूर्ति खोदी गयी थी। इसे उज्जयिनीके राजा चण्डप्रद्योतनने बनवाया था।

^१ राजकीय पदोंके नाम इस प्रकार हैं —

- (१) नगररखिनो (नगररक्षक City Kotwal or Magistrate)
- (२) सेनापति (Commander of Army)
- (३) प्रतिहार (द्वारपाल Door Keeper or private Secretary)
- (४) गणक (सूत्रांची Accountant or Cashier)
- (५) गृहपालिय (अग्निरक्षक keeper of house hold fire)
- (६) भाण्डागारिक (भंडारी Store keeper)
- (७) पादमूलक (मंदिररक्षक Temple attendant)
- (८) रथिक (सारथी charioteer)
- (९) महानासिक (भोजनालय प्रबन्धक Superintendent of Kitchens)
- (१०) धावाक (सन्वेहवाहक या डाकिया Runners)
- (११) सौगंधक (इत्रोका परीक्षक Officer incharge of perfumes and sanitation)

ईसवी पूर्व छठवीं शताब्दीमें गृहनिर्माण व पुतलियोंकी रचनामें काष्ठका प्रयोग होता था, जैसाकि तात्कालिक जैनागम साहित्यसे फलित होता है। गत वर्ष जब मैं पटनामें था तब प्राचीन पाटिलपुत्रकी खुदाईके अवशेष एवं भूमिको देखनेका सुभवसर आया था। वहाँपर बड़े-बड़े काष्ठके सुसंस्कृत पट्टे पड़े हुए थे, जिनमें कुछ अक्षजले भी थे। पाटिलपुत्रमें विस्तृत प्राग लगनेके उल्लेख बौद्धसाहित्यमें आते हैं। मौर्यकालमें काष्ठका उपयोग व्यापक रूपसे हो रहा था, तक्षणकलामें तो होता ही था। पटनाके सपहालयमें आज भी बहुत-से काष्ठावशेषोंमें एक रथका पहिया भी है। इसे अशोकके खास रथका चक्र बताया जाता है। इसमें चाहे जितना सत्य हो या न हो पर पहियेकी बनावटमें इतना तो निमकोच भावमें कहा जा सकता है कि ईसवी पूर्वका तो निश्चित है ही। रचना कौशल प्रेक्षणीय है।

गीतम बुद्धने अक्षरारम्भ करते समय चन्दन काष्ठ-मट्टिकाका उपयोग किया था। इस उदाहरणमें ज्ञात होता है कि उन दिनों लेखन कलाके विशेष

-
- (१२) गोमाण्डलिक (Office incharge of Cow and Cattle)
 - (१३) यानसतायुधधरिक (रथों और आयुधोंके रक्षक Officer incharge of carriage-sheds and armoury)
 - (१४) लेहवारक (डांक बारोगा Superintendent of letter carriers)
 - (१५) कुलपुत्रक (इजिनियर या मुख्य मिस्त्री Chief of architects)
 - (१६) हाथोराह (गजरक्षक Superintendent of elephants)
 - (१७) अश्वारोह (Superintendent of horses)
 - (१८) महासेनानी (Commander-in-chief)

अभ्यासमें काष्ठका प्रचलन रहा होगा। ललित बिस्तर और कटहल जातक इसके उदाहरण हैं। यद्यपि प्राचीन और मध्यकालीन जितने भी कलात्मक प्रतीक मिले हैं, वे प्रायः सभी प्रस्तर के हैं, परन्तु उनसे यह प्रामाणित नहीं होता कि उस कालमें गृह-निर्माणादि कार्योंमें काष्ठका प्रयोग न होता था। **वसुदेव हिण्डीमें**—जोकि छठी शतीका एक प्रामाणिक ग्रन्थ माना जाता है—एक काष्ठशिल्पकी रोचक कथा आती है। उसमें उस समयकी काष्ठ-निर्माणकलापर काफी प्रकाश डाला गया है। साहित्य यदि समाजका प्रतिबिम्ब है तो मानना पड़ेगा कि मध्यकालीन तथा इत पूर्व कुछ शताब्दियोंके पूर्व, भारतमें काष्ठको कलात्म उपकरण निर्माणमें अवश्य ही प्रधान स्थान मिला था। भागवतमें मूर्ति-निर्माण विषयक उपकरणोंकी जहाँपर चर्चा की गई है, वहाँपर काष्ठकी मूर्तियाँ बनानेका स्पष्ट विधान है। ठीक इसी प्रकारके एकाधिक उल्लेख जैन-शिल्पके ग्रन्थोंमें भी पाये जाते हैं। जैन मूर्तियाँ काष्ठकी मने कई जगहपर देखी हैं। **आशुतोष म्यूजियम** (कलकत्ता विश्वविद्यालयान्तर्गत) में काष्ठकी विशाल जैन-मूर्ति है, जो **विष्णुपुर** (बंगाल)में प्राप्त की गई थी। **नेपाल**में अत्यन्त सुन्दर काष्ठ-मूर्तियाँ बनानेकी विशिष्ट प्रथा थी। इन मूर्तियोंके निर्माणमें वहाँके मौन्दर्य-प्रेमी कलाकारोंने जो कमाल किया है, वह अनिर्वचनीय है। रगीत मूर्तियोंको देखकर कल्पना नहीं होती कि ये प्रतिमाएँ काष्ठकी होगी, विशेषकर बौद्ध तन्त्रोंमें सम्बन्धित मूर्तियाँ मिलती हैं। यो भी नेपाल पहाड़ी प्रदेश होनेके कारण काष्ठ शिल्पमें काफी आगे रहा है। और भी पहाड़ी देशोंमें काष्ठका उपयोग अच्छे-से-अच्छे रूपमें होता है।

पश्चिमी भारतके विशाल भवन और देवमन्दिरोंके निर्माणमें बहुत कुछ अशोमे पत्थरोंका स्थान लकड़ीने ले रखा था। इतना अवश्य मानना पड़ेगा कि विवक्षित कालमें काष्ठके ऊपर कलात्मक रेखाएँ शायद ही खचित की जाती हों, जैमें पत्थरोंपर स्वीची जाती थी।

सोमनाथका मन्दिर वैदिकोंकी दृष्टिमें उँचा स्थान रखता है। द्वादश

ज्योतिर्लिंगोमे इसकी परिगणना है । शिल्प और प्राचीन तक्षणकलामे अभिरुचि रखनेवालोके लिए भी मन्दिरकी रचनाशैली महत्वपूर्ण है । मन्दिरका प्रथम निर्माण किस पद्धतिसे हुआ होगा, यह कहना कठिन ही नहीं प्रत्युत असंभव है । कारण उतनी प्राचीन कोई सामग्री ही न तो वहाँ उपलब्ध हुई है और न ग्रन्थस्थ उल्लेख ही वर्तमान है । परन्तु बारहवीं शतीके प्रान्त ऐतिहासिक उल्लेखोंसे निश्चित कहा जा सकता है कि परमार्हत महाराजा कुमारपाल-जीर्णोद्धारके समयसम्पूर्ण मन्दिर काष्ठका था । इसकी विशाल छत काष्ठके ५७ मजबूत खम्भोपर आधृत थी^१, वे स्तम्भ खास तौरसे अकरुणिकासे लाये गये थे । इस मन्दिरको महमूद गजनवीने बुरी तरह क्षतविक्षत कर दिया था, अतः भीमदेव और महाराजा कुमारपालने (जैन होते हुए भी) इसका जीर्णोद्धार करवाया था—जो धार्मिक सहिष्णुताका अच्छा उदाहरण है । कुमारपालने तारगा हिलपर अजितनाथजीका एक मन्दिर बनवाया था, इसमें ऐसी लकड़ीका उपयोग किया गया था कि अग्नि-स्पर्शसे जल निकलता था, ऐसा प्रवाद आज भी है । मैं नहीं कह सकता इसमें सत्य कितना है ।

गिरिनगर-गिरनारपर भगवान् नेमिनाथका जो मंदिर है, वह पूर्वकालमें काष्ठका ही था, पर सिद्धराजके सौराष्ट्रके दडाधिपति श्री सज्जनने जीर्णोद्धार काष्ठ-वैत्यका जीर्णोद्धार करके उसके स्थानपर नवीन प्रस्तरका मंदिर, वि० स०, १६८५ में बनवाया^२ । इसके निर्माणमें सौराष्ट्रकी श्रेष्ठाधिक राजकीय आयका व्यय हुआ ।

^१इब्न जाफिर पृ० १५, इब्नुल असीर, भाग ९ पृ० २४१, सिंधी इब्नुसज्जबी, पृ० २१५ ।

^२इबकारसयसहीउ पचासीय बच्छरि ।

नेमिभयणु उद्धरिउ साजणि नरसेहरि ॥

रैबगिरिरासु, कड० १,

काष्ठ-मंदिरका निर्माण किमके द्वारा और कब हुआ होगा ? यह एक प्रश्न है। श्रीयुत जयसुखराय पु० जोशीपुराने सूचित किया है^१ कि ई० स० ६०९में रत्न नामक श्रावकने काष्ठ-मंदिर बनवाया। परन्तु इसके पीछे ऐतिहासिक व पुष्ट प्रमाण नहीं है। अनुमान है कि बल्लभीकालमें जेनोका प्राबल्य सौराष्ट्रमें सविशेष था। उसी समय काष्ठ-मंदिर बना होगा। सिद्धराज और कुमारपालके समयमें मौराष्ट्र व गुजरातमें सर्वत्र काष्ठ मंदिरोंको पत्यगंसे बाधना शुरू कर दिया था। यह तो प्रसिद्ध ही है कि पाषाणके मंदिर बाधनेकी प्रथा तो गुप्तकालमें चली, पर नवम शतीतक काष्ठ-चैत्योंकी प्रथा भी थी।^२

प्राचीन नीति विषयिक ग्रन्थोंमें काष्ठका उपयोग चिरकालतक बिना तैलके जलनेवाली मगालके रूपमें आया है।

प्राचीनकालमें तिब्बत और चीनमें, हस्तलिखित ग्रन्थोंकी रक्षाके लिए काष्ठ-फलकोका प्रयोग होने लगा था। एव कलाकारोंद्वारा उनपर कई प्रकारकी नक्काशीका काम प्रारंभ हुआ। ठीक उसीके अनुरूप भारतमें भी १२ वीं शतीके उत्तरार्द्धमें इस प्रथाका सूत्रपात हुआ, सम्भव है इत- पूर्व भी हुआ हो। दोनोंमें अन्तर केवल इतना ही था कि तिब्बत और बर्माके कलाकारोंने अपने सम्पुटके ऊपरी भागको कलात्म रेखाओंद्वारा सुन्दर बनानेपर अधिक ध्यान दिया, उनपर अपने धर्म-मान्य विविध भावोंका उत्खनन एव कहीपर बेलबूटीके समूह अंकित किये, इनके पीछे धर्म भावना तो थी ही, परन्तु वह समाजमूलक थी, प्रकृतिगत थी कला समीक्षकोंके लिए इतनी ही सामग्री काफी है। इतने परसे उन- उन देशोंकी जनताके मनोभावोंका हल्का पता तो लग ही जाता है। इनके विशाल सम्पुट बर्मा और चीन तथा बौद्धलयन संग्रहालयोंमें विद्यमान हैं।

^१"गिरनारनुं गौरव", पृ० ८१।

^२श्रीदुर्गाशर्कर, के० शास्त्री—“ऐतिहासिक-संशोधन”, पृ० ६८१।

मुझे पता चला है इसप्रकारके सम्पुटके निर्माणमें लामालोग चन्दनका उपयोग—शायद बहुमूल्य होनेके कारण, करते थे। चन्दनका व्यवहार बौद्धोंने इत पूर्व भी किया था। गोपालके पुत्र धर्मपालने (बिहार शरीफ पटनामें) एक विशाल बिहार बनवाया था, इसमें बोधिसत्व अवलोकितेश्वरकी प्रतिमा चन्दनकी प्रस्थापित की थी। इस बिहारकी यात्रा इषू-जान्-बूआङ्गने भी की थी। अस्तु।

पश्चिम भारतमें जैनोंने ताडपत्रके ग्रन्थोंको चिरकालतक सुरक्षित रखनेमें सहायक काष्ठफलकोंके बाह्य भागोंपर तनिक भी ध्यान न दिया, जैसा बौद्ध लोग देते थे। परन्तु भीतरी भागपर अधिक ध्यान दिया। अन्तर्भागको भली-भाँति स्वच्छ कर उनपर जैनसाहित्यके कथा-विभागसे सम्बन्धित भागोंका तथा तीर्थंकर एवं उनके अधिष्ठाता-अधिष्ठातृ देवियोंके चित्र अंकित किये जाते हैं। कभी-कभी ग्रथ लेखक या लिखवाने-वालोंद्वारा अपने आत्मीय पूज्याचार्योंके जीवनकी विशिष्ट ऐतिहासिक घटनाका तथा सर्वप्रिय महात्माओंके चित्र भी अंकित करवानेके काफ़ी उदाहरण मिलते हैं। यों तो इस प्रकारके काष्ठ-फलक बहुत-से ज्ञानगारोंमें मिलते हैं, परन्तु अध्यावाध ज्ञान पट्टिकाएँ जैसलमेरके ज्ञानभण्डारकी अच्छी मानी जाती हैं। इनका दो दृष्टिसे महत्व है। एक तो चित्रकलाकी दृष्टिसे और द्वितीय ऐतिहासिक घटनावलिमें।

इसप्रकारकी और भी काष्ठपट्टिकाएँ जैसलमेरमें होनेकी सम्भावना की जा रही थी। मुनि पुण्यविजयजीने इमे सत्य सिद्ध कर दिखलाया। ऐसे १४ काष्ठ-फलकोंका पता लगाया। इनमेंसे कुछेका प्रकाशन जैसलमेर की चित्र समृद्धिमें किया गया है।

कुछ तो जैन-समाजके गुरु कहलानेवाले यतियोंने पानीके मोल् विदेशियोंके हाथ बेच भी दी। तिब्बतमें भी इस प्रकारके काष्ठ-फलक प्रकाशपरमिताकी पोथियोंमें पाये जाते हैं। दक्षिण भारतमें भी तालपत्रपर खरोचकर लिखा जाता था। वहाँपर भी पश्चिमभारतके समान ही

कलापूर्ण काष्ठ फलक बनते रहे होंगे। परन्तु दक्षिण भारतमें अभीतक प्राचीन ग्रथ विषयक अन्वेषण नहीं हुआ।

१५वीं शतीके बाद कुछ ऐसी भी लकड़ीकी पट्टियाँ, मिलती हैं जिनपर सपूर्ण वर्णमाला, सख्या, और सयक्ताक्षर लिखे रहते हैं। इनके दूसरे भागमें अपने-अपने धर्मके मान्य भाव अंकित रहते हैं। इसप्रकारकी पद्धतिके विकासके पीछे दो भावनाएँ काम करती हैं। बालकोकी लिपि प्राग्भसे ही साधु रहे और दूसरे प्राचीन लिपि उसकी मरोडका भी समुचित जान हो जाय। क्योंकि प्राचीन कालमें ग्रथाध्ययन विषयक समाजके पास साधन स्वल्प थे। वर्तमानमें इस प्रकारकी प्राचीनसग्रहालयोंमें^१ कई पट्टिकाएँ प्राप्त होती हैं और आज भी मध्यकालीन लिपियोंसे परिचय रखनेके लिए जैनमुनियोंको सीखनी पडती है। मुझे भी इस कोटिमें छुटपनमें आना पडा था। शिक्षा-प्राप्तिके ये उपकरण शोधित समाजके रहे हों, चाहे सांस्कृतिक, परन्तु इतना सच है कि साधारण श्रेणीका मनुष्य भी अल्प साधन रहनेके बावजूद भी उन दिनों अक्षर-ज्ञानसे वंचित न रहता था।

सन् १९४१के दिनों में त्रिपुरीमें था, मुझे चन्दन-काष्ठकी तीन पट्टिकाएँ मिली थीं। वे इतिहास और खुदाई की दृष्टिसे अत्यन्त मूल्यवान् हैं। प्रथम काष्ठ-पट्टिका ९६ इंचकी है। अश्वपर एक स्त्री आभूषणसे विभूषित बैठी है। ये छत्तीसगढ़में प्रचलित आभूषणसे मण्डित है। बायी ओर तलवार एवं कटि प्रदेशमें कटार है। कानोंके जेवर विलक्षण हैं। मस्तकके बाल खुले हैं। सम्भवत यह कार्त गोड राजकुमारी रही होगी, या यह किसी सतीका प्रतीक हो तो कोई आश्चर्य नहीं।

दूसरी पट्टिका १० इंच लम्बा ५ इंच चौड़ी। एक व्यक्ति मस्तकपर विविध प्रकारका मुकुट धारण किये, हाथमें बन्दूक लिए निशाना लगा रहा है। पूर्वमें कुछ वृक्ष एवं छांटे-माटे पीछोंके आकार बने हैं। दोनों

^१ जैनचित्र कल्पद्रुम, पृष्ठ ४९।

लांगबन्धी घांती, पीछेकी ओर तरकस, गलेमें धनुष-प्रत्यचा, कानोंमें कुण्डल (इतने चौड़े मानो कोई नाथ-सप्रदायका साधु हो) चौड़ा ललाट। इन भावोंको व्यक्त करनेवाला चित्र किमका होगा यह एक प्रश्न है।

तीसरी पट्टिका १० इंच लम्बी ५ इंच चौड़ी है। अश्वपर स्पष्ट मुखवाला पुरुष अधिष्ठित है। निम्न भागमें ये शब्द खुदे हैं—“कल्याणसिंह सन्त १६९६ खः सुना”। मेरी रायमें यह किनी योद्धाका चित्र है।

उपर्युक्त तीनों काष्ठ-शिल्पके अध्ययनसे इस निष्कर्षपर पहुँचना है कि ये १६वां, १७वीं शतीकी महाकोसल-कलाके सुन्दर उदाहरण हैं।

चांदवड (जि० नासिक) में अहिल्याबाई होल्करका एक विशाल राजमहल है। इसके निर्माणमें ८०० से अधिक काष्ठ-स्तम्भ लगे हैं। ये स्तम्भ ऐसे हैं कि जिन्हें दोनों ओरसे दो व्यक्ति अकवारमें लेकर मिलना चाहे तो नहीं मिल सकते। काष्ठ-छतकी कडियोपर जो नक्काशी की गयी है वह उन्नीसवीं शतीकी अच्छी कारीगरीके नमूनोंमें है। यद्यपि अहिल्याबाईका यह महल इतिहासकी दृष्टिसे बहुत प्राचीन नहीं कहा जा सकता, फिर भी प्राचीन भारतीय गृह-निर्माणकलाकी यह अन्तिम कड़ी है। अहिल्याबाईका धर्म-प्रेम भारत-प्रसिद्ध है। जिस हालमें वह बैठा करती थी, उभय विस्तृत दीवालोंपर दोनों ओर रामायण और महाभारतके चित्र महाराष्ट्र कलामें अंकित हैं। इन चित्रोंका अध्ययन सम्भवतः अभी नहीं हुआ है। टोपू सुल्तानने औरंगज़ेबकी सम्पूर्ण महल ही काष्ठका बनवाया था। १७वीं या १८वीं शतीका मानवाकार विशाल काष्ठ-सिंहासन दीवान बहादुर राबाकृष्ण जालान (पटना) के संग्रहालयमें है। इसपर सुनहरी स्याही पीत दी गयी है। इसकी सबसे बड़ी विशेषता है कि अग्रभागमें भगवान् बुद्धका विशिष्ट जीवन घटनाएँ एवं लामाओंके मठोंकी आकृतियाँ अंकित

हैं। साथ ही साथ भिन्न-भिन्न प्रकारके उभरे हुए पुष्प प्रेक्षकोंका ध्यान खींच लेते हैं। यह सिंहासन तिब्बतीय कलाका अनुपम प्रतीक है। बर्मा में विस्तृत काष्ठ-निर्मित राज्य सिंहासनसे शायद ही कोई अपरिचित हो। उपर्युक्त जालान महोदयके मग्नहमे काष्ठकी कारीगरीके बहुत-से अवशेष हैं। इनमें उड़ीसाके एक मन्दिरका तोरण बहुत ही मनाहर है। इसे मैं उड़ीसाका इसलिए कहता हूँ कि तोरणमें उत्कीर्णित शिखर-भूवनेश्वरकी शिखराकृति ही है। चोदह स्वानोंका जमाव होनेसे और मध्यमे कलशाकृति स्पष्ट होनेसे, निस्संदेह यह किसी जैन-मन्दिरका ही भाग है। उड़ीसामें अन्य प्रान्तोंकी अपेक्षा आज भी कलाके उपकरणके रूपमें काष्ठका व्यवहार व्यापक रूपसे होता है। उड़ीसा अर्थकी दृष्टिमें भी काफी पिछड़ा हुआ प्रान्त है। फिर भी वहाँकी ग्रामीण जनताका जीवन मर्त्या कलाविहीन नहीं है। आप किसी भी देहातमें चले जाइये, वहाँ जगन्नाथके मन्दिर काष्ठके ही बने हुए मिलेंगे। इनमें विष्णुके दशावतार सहित या भागवत एव रामायणसे सम्बन्धित चित्र लकड़ीपर खदे हुए मिलेंगे। इन मन्दिरोंके बहाने आज भी जनताके कलाकारोंका पोषण उड़ीसामें होता है। पटनाके जैन-मन्दिर (बाडेकी गली) में काष्ठपर नेमिनाथकी वरयात्राका सुन्दर अंकन है।

उपसंहार

इतने लम्बे विवेचनके बाद एक बातकी और पाठकोंका ध्यान आकृष्ट करना आवश्यक प्रतीत होता है। जो काष्ठ-निर्मित वस्तुएँ प्रत्यक्ष मिलती हैं उनकी चर्चा ऊपर की गयी है। परन्तु इस प्रकारके अध्ययनमें अजन्ता, बाघ आदि गुफाओंके भित्ति-चित्रोंको नहीं भूलाना चाहिए, क्योंकि उनमें तात्कालिक जनताके आमोद, प्रमोद, उत्सवकी बहुत-सी घटनाओंके साथ-साथ समाजमूलक प्रवृत्तियोंमें सहायक एव भिन्न-भिन्न बाहनोंके चित्र भी अंकित मिलते हैं। इनसे इतना अदाख तो लगाया ही जा सकता है कि वे काष्ठके ही बने होंगे। इस प्रकार प्राचीन साहित्य और क्रमिक विकसित

शिल्प एवं चित्रकलाको भी इसके अध्ययनमें स्थान देना चाहिए। इन पक्तियोंसे यह भी प्रतीत होता है कि कलात्मक भावोंको व्यक्त करनेके लिए सौन्दर्य-सम्पन्न उपकरण ही आवश्यक हैं ऐसी बात नहीं। कला वही है जो अमुन्दर वस्तुमें शिवत्वकी स्थापना कर सके। भारतीय कलाकारोंपर यह पक्ति सोलहो आने चरितार्थ होती है।

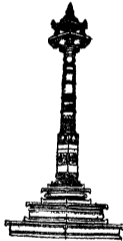

राजस्थानमें संगीत

राजस्थान एक ऐसा प्रान्त है जिसने आर्यत्वकी रक्षा तथा मा बहनोकी प्रतिष्ठा बचानेमें एव तत्कालीन म्लेच्छो द्वारा होनेवाले आक्रमणोका बडी वीरतापूर्वक मुकाबला करनेमें मदा अग्रणीका कार्य किया है। स्पष्ट शब्दोमें कहा जाय तो सस्कृतिके बाह्य एव आशिक रूपमें आन्तरिक तत्वोको भी बहुत कुछ अशोमें सर्क्षित एव विकसित करनेका सुयश राजस्थानको प्राप्त है। कर्नव्यशीलताकी बलिबेदीपर महर्ष उत्मर्ग होनेको तैयार रहनेकी क्षमता रखनेवाले वीरोकी बहुलता राजस्थानकी मिट्टीकी अपनी विशेषता है। राजपूत माता पुत्रका एव पत्नी पतिको युद्धके क्षेत्रमें मांत्साह भेजनेमें अपनेको गौरवान्वित समझती है। राजपूतके जीवनका जिसप्रकार सधर्षमें गौरवपूर्ण स्थान है, उमी प्रकार कलामें भी महत्वपूर्ण स्थान रखता है। विशेष कर कवितामें। राजस्थानके काव्यमें माताका जितना वीरतापूर्ण शब्दांचित्र अंकित किया है, वैसे भाव और मात्रत्वकी वैसी ही कल्पना अन्यत्र शायद ही उपलब्ध हों।

भारतवर्षके प्राचीन इतिहास विषयक साधनापर दृष्टिपात करनेसे अवगत होता है कि राजस्थान और गुजरात ही ऐसे प्रान्त हैं जिनके निवासियोने रूपसे अपने जन-इतिहासकी नैतिक परम्पराओको साहित्यिक एव मौखिक न केवल सुरक्षित रखा है, अपितु उन्नतिशील तत्वोसे अपने जीवनको भी समुन्नत बनाया है। सन्त-परम्पराका अधिकतर साहित्य राजस्थानमें ही निर्मित हुआ है। एक समय था संगीत, साहित्य और उल्लित कलाओका राजस्थानमें विकास अपनी चरम सीमापर था। ये त्रिपुटि ही मानव सस्कृतिको विकसित करते-करते शिव सुन्दरम् द्वारा सत्य तक पहुँचानी है। यही मानवका अभिलाषित अंतिम तत्त्व है।

राजस्थानका अतीत अत्यन्त उज्ज्वल होते हुए भी वर्तमान कालमें उसकी काफ़ी उपेक्षा रही है, जैसे वहाँ न नागरिक जीवन रहा हो, न संस्कृति ही और न वहाँका मानव-भित्तिज ही परिष्कृत रहा हो। आज राजस्थानकी जहाँ थोड़ी-बहुत चर्चा होती भी है तो केवल अर्थाश्रित जीवनके बलपर ही। परन्तु राजस्थानका प्राचीन इतिहासमें जो गौरवपूर्ण स्थान रहा है, उसका कारण न तो औद्योगिक विकास है और न अतुल्य लक्ष्मी ही, अपितु विद्वज्जगत्में एक कला समीक्षकोंकी दृष्टिमें गौरवका प्रधान मेरुदंड है संगीत, साहित्य और कला। इनके विकासपर ही देशमें ऐतिहासिक म्हायित्व का मकता है एक दूसरेके प्रति समादृत भी हो सकता है।

प्रस्तुत निबन्धमें वर्तमान प्रधान राजस्थानमें पल्लवित कुछ संगीतकी विभिन्न शाखाएँ एक ललित-कलाओंके बहुमुखी विकासका दिग्दर्शन करनेका यथामति प्रयत्न किया जायेगा।

संगीत

जीवनमें संगीतका क्या स्थान है, इसे शब्दोंद्वारा व्यक्त नहीं किया जा सकता है, जब वह हमारे जीवनमें सबधित न हो। आध्यात्मिक विकास, चिन्तवृत्तियोंकी स्थिरता, तर्ललानता एक मानवका परिनाष संगीतमें सर्वत्र व्याप्त है। अंतरके अमृतपर विशिष्ट प्रेरणादायक भावोंका स्वर, ताल, लय एक नृत्यपूर्वक समीचीन व्यक्तीकरण ही यदि संगीत कहा जाय तो मानना होगा कि जहाँ कहीं भी मानवका निवास है वहाँ किसी न किसी रूपमें इसका प्रादुर्भाव अवश्य ही पाया जायेगा। चाहे जगलीसे जगली जाति ही क्यों न हो? अन्तरप्रेरणाको केवल स्वरके द्वारा ही उनमें ढगसे व्यक्त करनेका ढग अग्रण्यवासिनी जातियोंमें अधिक प्रचलित है। वस्तुतः देखा जाय तो स्वर ही संगीतकी आत्मा है। स्वर संगीत ही संगीत है। शब्द संगीत पगु है। स्वरोंकी प्रक्रिया मानसकी परिस्थितियोंको विचलित कर देती है। स्वरोंकी भङ्गति नहीं भुलाई जा सकती। शिशु भी इसके आनन्दमें

इतना तल्लीन हो जाता है कि वह अपनी बाल्य-सुलभ चंचलवृत्तिपोतकका परित्यागकर अपनेको षोड़ी देरके लिए भूल जाता है। सगीतके स्वरपाषाण हृदयको भी द्रवित कर देनेमें सक्षम है। वे भक्तिके प्रधान वाहन है। यदि हम इसे ध्वनिकी अपेक्षासे विश्वभाषा भी मान लें तो आपत्ति नहीं। राजस्थानकी सस्कृतिके आलोकपूर्ण पृष्ठोपर यदि दृष्टि केन्द्रित करे तो स्पष्ट दृष्टिगोचर हुए बिना न रहेगा कि यहाँके निवासी ललितकलाश्रोमे कितनी गहरी अभिराचि रखते थे। सगीतको राजस्थानके नरेश एव श्रीमन्त प्रोत्साहन देने थे। मूर्ख यह स्पष्ट कर देना चाहिए कि राजस्थानका सगीत लोकसगीत था। राजमहलसे लेकर भोपड़ियोतकमें इसका समान भावमें आदर होता था। साधारण-से-साधारण मानव भी अपने स्वरमें मानवांचित गुण, इष्टदेव-स्तुति, वीर्यमके पथ, तथा जीवनगत घटनाश्रोके प्रेरणादायक तत्वोपर प्रकाश डालनेवाली हृत्तरीके तारोको भङ्ग कर देनेवाली मानव-शक्तिका यशोगानकर आत्मानन्दका अन्भव करने थे।

शास्त्रीय सगीतकी अपेक्षा लोकसगीत इसलिए अधिक व्यापक हो जाता है कि उसमें उस प्रान्तके समयानुकूल परिवर्तन हो जाते हैं। जनता अपने दृग्में अलग-अलग तरहमें एक ही गायको गाती है। क्रमश सभी दृष्टिमें सीमित स्वरोका महत्व न रहकर परञ्चित परम्परा अर्थात् आनन्द ही प्रधान रहता है। सगीत-शास्त्रके वैदिककालसे लगाकर मध्य कालतकके स्वरोके इतिहास-पर्यालोचन करनेमें स्पष्ट मालूम पड़ता है कि समय-समयपर विशुद्ध शास्त्रीय सगीतमें भी वेदोकी अलग-अलग शाखाश्रोके गायकोने एव तदुत्तरवर्ती प्रतिभा सम्पन्न कलाकारोंने बहुत-सा ऐसा परिवर्तन किया है, जो इस समय तो वह नया प्रयास होनेके कारण अमान्य रहा, पर बादके ममालोचकोने सगीतकी शुद्ध परिभावामे स्थान दे दिया। वैदिक कालमें जब वेदोका मस्वर पाठ किया जाता था, तब अमुक स्वर ही अमक शाखामे प्रधान माने जाते थे। अतिरिक्त स्वर निन्द्य तक समझे जाते थे, कारण कि इसकी शाखावाले उनका प्रयोग करते थे। यहाँतककी स्वरोकी

‘प्रकृतिके कारण पारस्परिक युद्धतक हुए हैं। परन्तु कुछ वर्षोंके बाद ही जिन वैदिक गायकोकी दृष्टिमें जो स्वर ऋषेदिक घोषित किये जा चुके थे, वे ही भ्रगली पीढियोंमें वैदिक मान लिये जाते हैं। मेरे विचारमें भारतमें बहुत प्रारम्भ कालसे ही कुछ ऐसा वातावरण रहा है कि चलती हुई स्थितिमें नवीन परिवर्तनके लिए यहाँके एकांगी चित्तक कभी तैयार नहीं होते। इसी स्थितिपालक परम्पराने भारतको सांस्कृतिक धक्का भी पहुँचाया है। संगीत-पर उपयुक्त पक्तियाँ सोलहो आने चरितार्थ होती हैं।

प्रधानतः स्वरोके क्रमिक विकासका जहाँ प्रश्न उपस्थित होता है, विचार किया जाता है, वहाँ सर्व ऋक् प्राणि शास्यको ही प्रधानता दी जाती है, कारण कि इसमें कुछ ऐसी पक्तियाँ मिलती हैं जो, स्वर और उनकी मात्राये तथा कौन पक्षी या पशु किस स्वरमें बोलता है आदि बाने सग्रहीत हैं। एक समय था कि वर्णित स्वरोका प्रयोग ही शास्त्रीय-सर्गात माना जाता था। परन्तु बादमें स्वतंत्रतापूर्वक ज्यो-ज्यो जनताने आनन्द प्राप्तिके लिए नवीन स्वरोका आविष्कार किया या वास्तविक स्वरोको पहचाना नब वे स्वर भी शास्त्रीय-संगीतमें सम्मिलित कर लिये गये। यद्यपि वैदिक साहित्यके मबधमें मेरा ज्ञान सीमित ही है, अतः वैदिक कालीन किस शाखामें कौन-कौन स्वर किस वेदके पाठके प्रधान वैदिक थे और कौन-कौन से ऋषेदिक, यह बताता मेरे लिए कठिन है। न विद्वत् जगतमें इस दृष्टिकोणको ध्यानमें रखते हुए संगीत एवं साहित्यके मर्मज्ञोंने चेष्टा की है। हाँ, शांति-निकेतनके आचार्य क्षितिमोहन सेनने इस विषयपर १९४८में मुझे एक निबन्ध सुनाया था।

वैदिकोत्तर कालीन संगीत भी सदैव परिवर्तित होता रहा है। स्वरोकी ‘ऋभटे उतनी नहीं थी। प्रांतीय रागोंमें अन्तर अवश्य था। संगीत शास्त्रानुसार केवल गान विद्या ही संगीत नहीं है। अपितु गीतबाद्य तथा नृत्यसंगीत अथवा संगीत गायन, वादन और नृत्य ही संगीत है। इस परिभाषाके अनुसार संगीत शब्दका प्रयोग करूँगा। प्रस्तुत कालमें बाद्योका काफी

आचार्य थे, जिन्होंने अपनी प्रतिभासे मगीतकी सम्पूर्ण परिभाषाको ही अर्थात् गीत, वाद्य और नृत्यकी ध्वनिको इस प्रकार शब्दोमें ग्रथित कर दिया—

छन्द हरिगीत

टैं टैं कि धपमप, धुधुमि धोधो, ध्रसकि धरधप धोरधं,
 वों वों कि वो वो, वाग्दिदि द्राग्दिदिदि, द्रमकि द्रण रण द्रेणधं,
 भक्तिभोंकि भें भें, भणणरणण, निजकि निजजन रंजनं,
 मुर-शैल-शिल्लरे भवतु मुखद पाश्वंजिनपति मज्जनं ॥१॥
 कटरंगिनि योंगिनि, किटति गि गुडदा, धुधुकि घुटनट पाटधं,
 गुण गुणण गुणगण, रणकिणंणं गुणणगुणगण गौरव,
 भक्ति भेंकि भें भें, भणणरणरण निजकि निजजन सज्जना
 कलयति कमला कलितकलमल, मुकलमोश-महेजिना ॥२॥
 ठ कि हें कि हें हें, ठेह् ठेह् कि ठ ह् पट्टास्ताइयते
 तल लोकि लो लो, त्रेंषि त्रेंषिनि डेषि डेंषिनि वाञ्छते,
 ओ ओ कि ओ ओ योगि योगिनि धोगि धोगिनि कलरवे,
 जिनमतमनता महिमतनुता, नमति मुरनरमुञ्छवे ॥३॥
 खुदा कि खुदा खुखुड् दि खुदां, खुखुदइदि दो दो अम्बरे,
 चाखपट चखपट रणकि ञं ञं उणणण डेंडें उम्बरे,
 तिहाँ सरगमपधुनि, निधपमगरस ससससस मुर -सेबिता,
 जिन-नाटप रंगे, कशल मुनीश, विशतु शासन देबता ॥४॥

मुझे मिर्जापुरमें जो हस्तलिखित गुटका प्राप्त हुआ था, उसमें राजस्थानी मगीतपर प्रकाश डालनेवाली स्फुट रचनाएँ पर्याप्त हैं । उसमें एक जैन भी है जो इस प्रकार है—

छन्द स्रग्धरा

पापा धाधानि धाधा, धपमपधिगा, सासगासार धापा,
 सासागागार धापा निगमसरिया पापगा सार धापा,

इत्थं षट्जागिरम्यं, करणलघुयुतं सकृला भी समेतं,
 संजीतं यस्य देवो बह्विब मति सुभ पातु सो पाश्र्वभाषं ॥१॥
 षोन्दा षोन्दा वृषवा डिगडिग डिग डि भाटां घुमाटा घुमाट,
 डुग्मां डुग्मां डुमां डुमा डुलि डुलि डुलिमां भांसु भाजांभुभाभं,
 छस्मा छल्मां निछल्मा टिक टिक रिटिभा भ्रुवा भ्रुवा भुयें,
 पामां तो तो वेवाधे,वि बुधत्ति बिबुधां, पान्त बस्तीर्यबास्ते ॥२॥
 कोटंट रावणं त त्रिभुवन करट दपण ट रण ट,
 डाविड भ्रडहडहड, हडक अगुल त्रिवु त्रिगुणे,
 प्रं भपा भपा भभंप्रा त्रिषुमि त्रिषु भिषु त्रिभिषुड नाधे,
 रेभे स्तूर्यं सतोषेज्जनपति वचसा पातु पूज्योपचार ॥३॥
 त्राटा निर्वाटयती तृटिति कटिपट कटके लोटयंती,
 कोटाधि कोटयंती कपट नटि पट कि पटे सार यन्ती,
 उत्पाले . लिखाले स्यारिजलज्जाटा तूटकं जाटेयन्ती,
 बहृद्या लयन्तीधममधनबसा, श्रेयसो वर्द्धमान ॥४॥
 इति वर्द्धमानस्तुति । प० दयाकृशल लिपोचक्रे ।

१४ वीं सदी ही भारतीय संगीतमें मौलिक परिवर्तन-विशेषतः रागोंके परिवार प्रायिकी दृष्टिसे बड़े महत्वकी सदी है। राजस्थानसे ही यह प्रयास प्रारंभ हुआ, जैसा कि ऊपर में लिख चुका हूँ। यो तो राजस्थान वीरप्रसूनूमि होनेके कारण और यहाँके निवासियोंका सघर्षमय जीवन रहनेके कारण अधिकतर वीर रसात्मक राग ही अधिक प्रचलित थे, परन्तु जीवनमें आनन्द उत्पन्न करनेवाले स्वराश्रित राग रागिणियोंकी ओर भी उपेक्षात्मक-वृत्ति नहीं थी।

राजस्थान प्रान्तका संगीत आजतक क्रमिक विकास और इतिहासकी

इस स्तुतिकी एक ही प्रति मेरे अवलोकनमें आयी है। इसमें खंडके हिसाबसे काफी अशुद्धियाँ हैं।

दृष्टिसे प्रायः उपेक्षित-सा हो रहा है। यद्यपि लोकसाहित्यके कुछ एक मर्मज्ञोंने राजस्थानके लोकगीतोंकी चर्चा कर उनके सार्वजनिक महत्त्वपर अवश्य ही प्रकाश डालकर अन्य प्रान्तीय एतद्विषयक साहित्यकोका ध्यान आकृष्ट कर इस सांस्कृतिक निषिको प्रकाशमें लानेका प्रयत्न किया है, परन्तु लोकगीतोंकी पुरानी देशियोमें जो स्वर तत्त्व पाया जाता है एव रसानुसार जिन स्वरोंकी, उनके रचयिताओंने योजना की है, इस विषयपर वे भी मौनावलम्बन किये हुए हैं। जब एक अभिलषित विषयपर समुचित प्रकाश डालनेवाले साधन उपलब्ध नहीं हों जाते, तबतक राजस्थानमें जो संगीतका व्यापक रूप बिखरा हुआ है, उसकी कल्पना नहीं हो सकती।

मेवाड़के महाराणाओंको संगीतसे विशेष प्रेम था। महाराणा कुम्भा शिल्प स्थापत्यके साथ संगीतकलाके भी मर्मज्ञ थे। उनकी मुद्राओंमें भी वीणा वादिनि मग्ग्वनीका चित्र अंकित रहा करता था। संगीतराज महाराणाकी भाग्यनीय संगीत साहित्यमें अमरकृति है। संगीतरत्नाकर और गीत-शोबिन्द पर वृत्तियों रचकर अपना एतद्विषयक ठोस परिचय दिया है। आज भी यह ग्रन्थ हमारे लिए गर्वकी वस्तु है, परन्तु अत्यन्त परिताप है कि ऐसे मूल्यवान् ग्रन्थको आजतक समुचित रूपमें प्रकाशमें नहीं लाया गया और न उसके आभ्यन्तरिक रहस्य, शैली आदिपर आलोचनात्मक विचार ही किया गया। यद्यपि इसके कुछ भाग बीकानेर राज्यसे श्री डॉ० कुन्हन राजाके सम्पादनमें प्रकाशित देखे हैं, परन्तु मुझे खेद है कि उसे देखकर कोई भी संगीत प्रेमी बिना कूट हुए न रहेगा।

राजस्थानी स्वभावमें भावुक होते हैं। यही कारण है कि भक्तिकी परम्परामें राजस्थानी सतोंकी सर्वाधिक देन है। मीरा इस परम्पराकी एक प्रकारसे नेत्री थी। आपने अपने भक्तिसिक्त पदोंमें शास्त्रीय संगीतका उपयोग बड़ी सफलतापूर्वक किया है। वहाँ विचरण करनेवाले जैन-श्रमणोंने भी हजारों की सख्यामें न केवल शास्त्रीय संगीत बल्कि पदोंकी ही रचना की, अपितु समयसुंदरजी और वाचक कुशल-लाभ जैसे संस्कृतके प्रकाण्ड

पंडितोंने राजस्थानीय रागोंमें भी अपनी कृतियोंका प्रणयन किया है। इन मुनियोंने राजस्थानमें प्रचलित संगीत पद्धति एवं स्वरोंपर प्रकाश डालनेवाली स्वतंत्र रागमालाएँ भी निर्माण की हैं, वे उस प्रान्तके मूखको उज्ज्वल करती हैं।

यो तो संगीत परमार्थका साधक है, परन्तु इतिहासमें देखा यह गया है कि जनशक्तिके उत्प्रेरक इस संगीतका प्रयोग अभिजात्य वर्ग द्वारा अधिकतर श्रृंगारिक भावोंके उद्दीपनके रूपमें किया गया है, परन्तु राजस्थानमें संगीतकी संगिता दूसरे ही रूपमें बर्ही है। इसका यह अर्थ नहीं कि उपर्युक्त उल्लिखित अर्थमें राजस्थानमें संगीतका उपयोग हुआ ही नहीं, प्रायः इस कार्यके लिए उसका उपयोग नहीं हुआ। राजस्थानमें संगीतका उपयोग वीररसके उद्दीपनके रूपमें हुआ है, जैसा कि वीरगाथाकालीन साहित्यसे लेकर आजतकके डिगलसाहित्यके अन्वेषणमें ज्ञात होता है। वीररसका स्थायी भाव उत्साह ही है और उसे स्वर और गद्यके द्वारा राजस्थानमें प्रोत्साहित किया जाता है। राजस्थानकी चारण परम्परा आज भी ऐमे-ऐमे गायक है, जो निरुत्साह और शक्तिहीन व्यक्तियों भी तलवारकी मूठ पकड़नेको बाध्य कर देते हैं।

संगीतकी आत्मा स्वर है। नादका महत्त्व संगीत विषयक शास्त्रोंमें बहत बड़ा बतलाया गया है। परब्रह्मकी साधनामें भी नादका महत्त्वपूर्ण स्थान माना गया है। नादका समुचित उत्थान ही शुद्ध संगीत ही है। नाद प्राणमात्रको प्रभावित कर, इनना तल्लीन बना देता है कि वह अपने आपको कुछ क्षणोंके लिए भुला देता है। अनुभूति है कि बैजू बाबरा, गोपाल नायक, और मोहम्मद, घोष आदिके संगीतके समय वन्य पशु तक स्तम्भित हो जाते थे, किन्तु खेद है कि इस दृष्टिसे राजस्थानके गीतोंके मूल्यांकनका प्रयत्न सम्भवतः कम ही हुआ है। अधिकांश गीतोंके मर्मतक साधारण जनकी दृष्टि नहीं पहुँच पाती वे भी गीतोंके नादसे प्रभावित हो तल्लीन हो उठते हैं।

निरालाजीके गीतोंके पाठक इन पक्तियोंका सरलतापूर्वक अनुभव कर सकते हैं। निरालाजीके तथाकथित क्लिष्टतम गीतोंका मर्म तभी खुलता है, जब वे भी मुग्ध हो उनका पाठ कर सकते हैं। यही बात मीराके सम्बन्धमें भी कही जा सकती है। राजस्थानमें मीराका व्यक्तित्व सर्वाधिक उभरा हुआ है। बल्कि स्पष्ट कहा जाय तो मीराके द्वारा ही इधर कुछ प्रान्त, राजस्थानको जानते हैं। राजस्थानकी भक्ति परम्परामें मीराका ही ऐमा व्यक्तित्व है जो वैचारिक दृष्टिमें भी सपूर्ण भारतवर्षमें फैला हुआ है। उनके मगीतबद्ध गीत प्रायः सारे भारतवर्षमें श्रद्धाके साथ गाये जाते हैं। राजस्थानी भाषामें अवगचित व्यक्ति भी मीराके गीतोंके सस्वर पाठ सुनकर ध्यानन्द-विभंग हो उठता है। अपने गीत तत्वोंके कारण ही मीराकी भाषा हृदयको छू लेती है।

राजस्थानमें मगीतशास्त्रके विभिन्न भ्रगोका विकास किसप्रकार हुआ होगा, इसपर रवनत्र प्रकाश महाराणा कुम्भा रचित संगीतराजमें तो कुछ मिलता ही है, परन्तु राजस्थानमें निवास करनेवाले जैनमुनियोंने देशकी नैतिक परम्पराको कायम रखनेवाली जो मस्कृत, प्राकृत एवं देशी भाषाओंमें कथाये रची है, उनमें भी प्रागगिक रूपसे मगीतकी जो चर्चा की है उससे इस बातका पता चलता है कि वहाँ मगीतकी क्या स्थिति थी। ऐतिहासिक दृष्टिसे कथाओंके निर्माणकालसे ही राजस्थानके मगीतका इतिहास खोजा जाय तो वर्तमान उपलब्ध साधन-सामग्रीसे यह स्थिर करना असगत न होगा कि विक्रमकी दसवी या एकादशवी शताब्दीमें राजस्थानमें मगीत था, क्योंकि आचार्य श्रीजिनेश्वरसूरिने ११वीं सदीमें अपने कथाकोषमें सिंहकुमार कथानकमें गाधर्वकलाका परिचय देते हुए तंत्री, समुत्थ, बेषु, समुत्थ और मनुज समुत्थ नादोंका वर्णन किया है। नादका उत्थान कैसा होता है और उसके स्थान भेदसे स्वर भेद कैसे हो जाते हैं, और फिर उसके ग्राम मूच्छत आदि कितने प्रकारके राग भेद होते हैं, इसे सूचित किया है। कथाकार आचार्यने लिखा है कि इस विषयका शास्त्र एक

लाख श्लोकका है। नहीं कहा जा सकता कि यह किसकी रचना है। इसी कथानकमें भरतमुनिके नाट्यशास्त्रका उल्लेख करते हुए नृत्य भग एक अभिनय आदिका विगद् वर्णन किया गया है। प्रामाणिक और भी कथानकमें भ्रवान्तर रूपमें इस प्रकारकी चर्चा आती है। यदि इन कथा-कहानियोंको तात्कालिक समाजका प्रतिबिम्ब माना जाय तो कहना होगा कि उन दिनों जिस प्रान्तमें जिस कथाका प्रणयन हुआ हो, उसका सांस्कृतिक प्रभाव अवश्य ही कथाओपर पडा है। अर्थात् इससे प्रकट होता है कि इन कथाओमें तत्कालीन राजस्थानी मस्कृतिका अध्ययन करनेमें बड़ी महायता मिल सकती है।

राजस्थानमें इतिहास पुरातत्वकी जो माधन-नामयी समुपलब्ध हुई है, उसमें पता चलता है कि राजस्थानमें मगीत बहुत अधिक व्यापक हो चुका था। व्यक्ति या अभिजात-वर्ग तक ही मगीतका प्रचार सीमित न था। अपितु जनजीवनमें अंतर्प्रोत था। राजस्थानकी अधिकांश कथाओमें, जिनमें जन-जीवनका चित्रण मिलना है, ज्ञात होता है कि विशिष्ट उत्सव एवं प्रात-कालमें महिलायें समुचित रूपसे गाती-बजाती हैं। आज भी उदयपुर, जाधपुर आदिमें ढोली जातिकी म्त्रियाँ प्रतिदिन एक-आध घण्टे रईसोंके यहाँ गानेके लिए रबी जाती हैं।

राजस्थानी चित्रकलामें गय और रागिनी चित्रांका बाहुल्य है। एक समय था जब शायद ही कोई श्रीमन्त रहा हो, जिसने अपने शयनागारमें रागिनी चित्र न लगाया हों। राज दरबारमें तो विशेष रूपसे इसका ध्यान दिया जाता था।

हस्तलिखित प्राचीन ग्रंथोंके हाशियोंमें भी रागिनी चित्र या मगीत उपकरण अंकित मिलते हैं। निष्कर्ष यह कि अतीतमें इस कलामें राजस्थान पश्चात्-पाद न था, अपितु कुछ गाथाओमें आगे ही था।

लि पि



खोजकी पगडंडियाँ ७

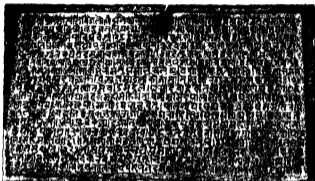

कलचुरि पृथ्वीदेवका ताम्रपत्र
पूर्वदि

खोजकी पगडंडियाँ ७७



कलचुरि पृथ्वीदेवका ताम्रपत्र
उत्तरादि

खोजकी पगडंडियाँ



“राज श्रीमद्वेङ्कटेश्वर देवः”
कलचुरि पृथ्वीदेवके ताअपत्रकी मुहर

खोजकी पगडंडियाँ

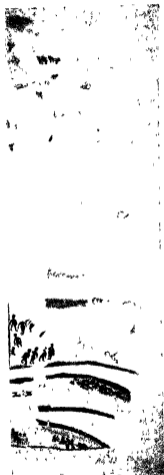

जैनाश्रित चित्रकलाकी सर्वप्राचीन कृति
(जोगीमारा गुफाकी दीवालपर चित्रित है)

महाराज हस्तीका नवोपलब्ध ताम्रशासन

भारतीय इतिहासकी महत्वपूर्ण और सर्वाधिक विश्वस्त साधन-सामग्रीमें ताम्रपत्र व शिलोत्कीर्ण लिपियोंकी उपयोगिता सर्व विदित है, सीमित स्थानमें महत्वपूर्ण आवश्यक घटनाएँ ही उनमें उत्कीर्णित रहती हैं। अतः वे इतिहासके क्रमिक—विकासकी प्रामाणिक कड़ियाँ हैं। जहाँतक ताम्रपत्रोंका सवाल है, उनके सम्बन्धमें ग्रामीण जनतामें कई प्रकारके भ्रम फैले हुए हैं। कुछ लोग इन्हें देवताओंके सिद्धिदायक यन्त्र समझकर भक्ति-पूर्वक अर्चना कर अपनी भावुकताका परिचय देते हैं। कहीं-कहीं ये गड़े हुए धनकी सूचना देनेवाले बीजक-पत्र भी समझे जाते हैं। अन्व विश्वासोंके कारण इसप्रकारकी ऐतिहासिक साधन-सामग्री-प्राप्त्यर्थ शोधकको कितना श्रम करना पड़ता है, कितनी बार भर्त्सनाका पात्रतक बनना पड़ता है, यह भुक्तभोगी ही समझ सकता है। श्रद्धाजीवीको समझाना कठिन नहीं होता। पर यदि उसका स्वार्थ कितीमें निहित हो तो निश्चित रूपसे वह किसी भी प्रकार समझाने-बुझानेपर भी अपनी बात नहीं छोड़ सकता। ताम्रपत्रोंपर ये पकितियाँ सोलहो आना चरितार्थ होती हैं अभी-अभी मुझे पता चला है कि खानदेशमें एक स्थानपर तीन-चार ताम्रपत्र व मुद्राएँ एक व्यक्तिके पास हैं। पर वह इतना बेसमझ व अनुदार है कि पाँच मिनटसे अधिक ताम्रपत्रोंको पढ़नेतक नहीं देता। उसे शक है कि गड़े हुए धनका पाठकको कहीं पता न लग जाय। ऐसी सामग्री प्राप्त करनेके लिए कभी-कभी दो-तीन पीढ़ी तक प्रतीक्षा करनी पड़ती है, और अन्य शोधकोंको करनी पड़ी है। सम्भव है इसकी पुनर्प्राप्तिके लिए भी उतनी ही या उससे कम तपश्चर्या मुझे भी करनी पड़े।

ताम्रपत्रकी प्राप्ति—

सन् १९४२ वैशाखमें मैं पूजनीय गुरु महाराज उपाध्याय श्री सुखसागर-जी महाराजके साथ जबलपुर था। उस समय सुषमा-साहित्य-मंदिरके सचालक बाबू सौभाग्यमलजी जैन एक व्यक्तिको लाये—जिसका नाम मुझे स्मरण नहीं है—जो आर० एम० एस० में काम करता था। उसने अपने गांवकी, जो रीवाँ और सतनाके बीच या कहीं आसपास पड़ता है, एक घटना मुनाई।

चातुर्मासके दिनमें अतिवृष्टिके कारण वहाँ एक मन्दिरका शिखर टूट गया। दिवालोकी कुछ ईंटे भी खिसक गई, इनमेंसे बहुत-सी स्वर्ण व रजत मुद्राएँ एव फुटकर मूल्यवान् धातुके खंड प्राप्त हुए। इन्हीं दिनों इस व्यक्तिके खेतमेंसे एक ताम्रपत्र अनायास ही उपलब्ध हो गया, उसका भाई हल जोत रहा था। एकाएक ठेम लगनसे वह अटक गया। मधुर आवाज हुई। विशुद्ध धार्मिक मानस होनेसे प्रथम तो वह कुछ भयभीत हुआ, पर बादमें ऊपरवाली घटना स्मरण हो आनेसे उसने प्रसन्नताके साथ जमीन खोदना शुरू किया। इस विश्वासके साथ कि शायद मंदिरके समान इसमें भी कहीं धन निकाल आये। मनुष्यकी सभी आशाएँ मूर्त नहीं हो सकती। उत्खननके फलस्वरूप एक ताम्रपत्र, जिसमें राख भरी हुई थी, प्राप्त हुआ। इसमें दो ताम्रपत्र एव एक मुद्रा अवस्थित थी। कुछ वर्षों तक तो उसने देववत् पूजन किया। इनमें भूमिविषयक पारिवारिक कलह उत्पन्न हुआ। इन दोनों घटनाओंने उसके हृदयमें ताम्रपत्रका रहस्य जाननेकी जिज्ञासा उत्पन्न की। क्योंकि उनका भ्रम था कि या जो धनकी सूचना इसमें उल्लिखित होगी या अपनी भूमिविषयक अधिकारकी बाने होगी। वह ताम्रपत्र भी विशेषरूपसे लपेटे हुए था, जैसे कोई उपासक देवमूर्तिको रखता है। उस समय पुरातत्त्वके क्षेत्रमें मैंने प्रवेशमात्र ही किया था, अतः लिपिविषयक मेरा ज्ञान भी सीमित होनेके कारण तत्काल पूर्ण ताम्रपत्रको पढ़कर रहस्य तक पहुँचना कठिन था। मैं केवल सीढ़ी ही पढ़ पाया, जिसपर श्रीहस्ति राज्ञः अक्रिन् था।

इसपरसे मुझे इतना तो अनुमान हो गया कि इस ताम्रशासनका सबध गुप्त राज्यवशसे है। पूछनेपर ज्ञात हुआ कि उसने इसे आजतक किसीको भी बताया नहीं है। अत इसपर मेरा आकर्षण और बढ़ा। मैंने चाहा कि इसे दो-चार दिन अपने पास रखकर पढनेका प्रयास करूं, कमसे कम इम्प्रेसन या फोटो तो उतरवा ही लू, पर वह एक क्षण भी मेरे पास न तो रखनेको तैयार था और न फोटो उतरवानेकी अनुमति देनेकी ही स्थितिमें था। कारण स्पष्ट है। मुझे भी आश्चर्य नहीं हुआ। दो सप्ताहतक मैंने भी स्वेच्छासे उसकी उपेक्षा ही की। कभी-कभी उपेक्षित वृत्ति भी कार्य-साधक बन जाती है, विशेषकर ऐसे मामलोमें।

ताम्रपत्र-स्थिति—

अनुशासन दो ताम्रपत्रोपर उत्कीर्णित है। दोनो ताम्रपत्रोके उपरि-भागमें दो गोलाकार छिद्र है। मध्यमें एक ताम्रकी कडी है, जिसका आधा भाग सापेक्षत अधिक चौडा है। इसपर 'श्री हस्तिराज' खुदा हुआ है। जब ताम्रपत्र उपलब्ध हुआ, तब कडी और पत्र भिन्न थे, बादमें सयुक्त रूप दे दिया गया है। प्रथम ताम्रपत्रमें तेरह और द्वितीयमें १२ पक्तियाँ उत्कीर्णित हैं। ताम्रपत्रका निर्माण कुशल ताम्रकारकी कृति है। उभय ताम्रपत्रोके चारो ओरके किनारोका भाग पीट-पीटकर उठा दिया गया है, जिससे मूल लेखकी घिसाई बगैरहसे क्षति न हो। उठे हुए भागपर बार्डरनुमा कुछ रेखाएँ खींची हुई हैं। लेख काफ़ी गहरा खुदा है। प्रथम ताम्रपत्र तो स्पष्टतासे पढा जा सकता है, परन्तु द्वितीय ताम्रशासनकी स्थिति ठीक नहीं है। ऐसा लगता है मानो वह जग खा गया हो। कहीं-कहीं सूक्ष्म छिद्र भी हो गये है, जो लिपिके साथ ऐसे धूल-मिल गये हैं कि पढते समय उन्हें भिन्न समझना कठिन है। यद्यपि ताम्रपत्रोको उस समय मैंने तोला तो नहीं था पर अनुमानतः एक-एक पत्र ६ पावसे कम नहीं रहा होगा। लंबाई-चौड़ाई अनुमानत ८"×४½" होगी।

वैशालमें भारतपर जापानी आक्रमणके कारण हमें जबलपुरसे प्रस्थान करना पडा। ताम्रपत्र गुमानेका कुछ अफमोस तो था ही, पर यदि मैं उस वक्त उसका महत्व बताता तो शायद उसे प्राप्त भी न कर सकता। ठीक अक्षय तृतीयाके दिन पुन ताम्रशासन मेरे हाथमे आया और मैंने उसे अल्पमत्यनुसार पढकर भारतीय लिपिमालाके सहारे अक्षरान्तर तैयार किया और फोटो कापी भी उतरवा ली। उन दिनों मुझे अपने द्वारा पठित पाठपर विश्वास न हुआ, तब फोटो प्रति सहित अक्षरान्तर श्रीयुत रणछोड़लाल भाई खानी (क्यूरेटर, प्रिंस आफ वेल्स, म्यूजियम, बम्बई) एवं स्वर्गीय महामहोपाध्याय डा० गौरीशंकरजी हीराबन्ध ओझाको भेजे। उपर्युक्त महाशयोसे मुझे बडा प्रोत्साहन मिला। ओभाजीने ताम्रपत्र-स्वीकृतिपर जो पत्र दिया, उसका आवश्यक अंश इस प्रकार है —

“आपके भेजे हुए ताम्रपत्रके दोनो फोटो और उनका अक्षरान्तर रजिस्टर्ड पासलद्वारा प्राप्त हुआ। मैं इन विनो अस्वस्थ हूँ तो भी मैंने ताम्रपत्रके फोटोको पढनेका कार्य आरम्भ किया और एक पत्र पढ लिया है तथा दूसरा पत्र पढ रहा हूँ। यह ताम्रपत्र परिव्राजक (योगी) महाराज हस्तीका है। इससे कुछ नवीन बात मालूम नहीं होती, क्योंकि इसके पहले उसी महाराज हस्तीके तीन दानपत्र गुप्त-सवत् १५६, १६३ और १९१ (वि० स० ५३२, ५३९ और ५६७)के मिल चुके हैं। आपके भेजे हुए ताम्रपत्रके फोटो गुप्त-सवत् १७० (वि० स० ५४६)के हैं। इन चारो ताम्रपत्रोमें महाराज देवाद्वय, महाराज प्रभजन, महाराज वामोदर और महाराज हस्तीकी बशपरम्परा दी है। आपके भेजे हुए अक्षरान्तरमें कुछ पाठभेद अवश्य हैं और पहले पत्रकी पक्ति बारह तथा तेरहके अक्षर कुछ अस्पष्ट हैं। बाकी बहुधा ठीक है। ये सोयी राजा गुप्तोंके सामन्त थे और बुन्देलखंडमें उच्चकल्प

(‘उच्चहरा)में राज्य करते थे और इनको जोगिया राजा कहते थे । इन चारों ताम्रपत्रोंमें कई ब्राह्मणोंको गाँव दान करनेका उल्लेख है । इसके अतिरिक्त और कोई बात नहीं है ।”

(विशाल भारत, जून १९४७, पृष्ठ ४१२)

श्रीमान् जानीजीने सन् १९४३ में इसे प्रकाशित करनेकी इच्छा व्यक्त की । इस बीच में अपने भ्रमण एव अन्यान्य कार्योंमें व्यस्त रहा श्रीर इस नवोपलब्ध ताम्रपत्रके प्रकाशनकी बात प्रमादवश यो ही टलती गयी ! सन् १९४९ में तत्कालीन बनारस हिन्दू युनिवर्सिटी इतिहास विभागके प्रधान श्रीमान् डा० अनन्त सदाशिव अल्टेकर महोदयसे इस विषयमें बातचीत हुई श्रीर मैने जानीजी, श्रीर ओभाजीके अक्षरान्तर उन्हे प्रकाशनार्थ दिये । आपने भारतीय लिपिविज्ञान-विशारद सौजन्यमूर्ति श्रीमान् डाक्टर बहादुर-

‘एक समय था जब उच्चहरा परिव्राजकोंका प्रमुख नगर था, संस्कृति और सभ्यताका प्रमुख केन्द्र भी । परन्तु आज स्थिति दूसरी ही है । गुप्त-कालीन भारतीय शिल्पस्थापत्य कलाकी उज्ज्वल कीर्तिपर प्रकाश डालने-वाले अनुपम सौन्दर्यसम्पन्न, त्रिचारोत्तेजक अगणित अवशेष यहाँसे उठ-उठकर कलकत्ता और प्रयाग आदि नगरोंके संग्रहालयोंमें चले गये । फिर भी नगरमें भ्रमण करनेपर कुछ अवशेष सामूहिक रूपमें या एक खंड-खंड इतस्ततः बिभ्रुस्रलित रूपमें दृष्टिगोचर होते हैं, जो तत्कालीन कलामण्डपका प्रतिनिधित्व तो क्या, पर धुंधला संस्मरण अवश्य कराते हैं । आज भी वहाँ ग्रामीणों द्वारा पुरातन अवशेषोंकी घोर दुर्बंशा हो रही है, परन्तु स्वतन्त्र भारतकी सरकार और भारतीय पुरातत्त्व विभाग इस ओर पूर्णतः उपेक्षित दृष्टिसे काम ले रहा है । अधिक आश्चर्य और दुःखकी बात तो यह है कि पुरातन लेखोंके, जो अद्यावधि अपठित व अप्रकाशित हैं, प्रस्तरपर निर्बंयतापूर्वक चटनी और भंग पीसी जाती हैं ! ऐसा होना जनतन्त्रके लिए भारी कलंक है ।

शंखजी छाबड़ा एम० ए० पी०एच० डी० उटकमडको एपिग्राफिया इंडिकामें प्रकाशनार्थ भेज दिया ।

उत्कृष्ट कोटिकी गवेषणात्मक सामग्री प्रायः प्रथम अंग्रेजीमें ही प्रकट होती है, इससे हिन्दीके पुरातत्वप्रेमी पाठक, जो विदेशी भाषासे सर्वथा अपरिचित है, वंचित ही रह जाते हैं । दुर्भाग्यसे भारतमें राष्ट्रभाषाके आसनपर हिन्दीको बैठानेके बावजूद भी पुरातत्त्वीय गवेषणा-विषयक वृत्तान्त अंग्रेजीमें ही प्रकाशित होते हैं । ओरियंटल कान्फेस और हिस्ट्री कांग्रेस-जैसी अत्यन्त महत्त्वपूर्ण सरस्वती-पुत्रकी सस्थाओंकी कार्यवाही भी यदि हिन्दीमें प्रकाशित होने लगे तो निस्संदेह न केवल हिन्दीका ही स्तर उच्च होगा, किन्तु जन-साधारणके ज्ञानमें भी उल्लेखनीय अभिवृद्धि होगी । डॉ० छाबड़ाजीने मेरे कहनेसे एक हिन्दी निबन्ध "ज्ञानोदय" (वर्ष ३ अं० ५) में प्रकाशनार्थ भेजा था, उसे भी मैं यथावत् उद्धृत करना यहाँ उचित समझता हूँ—

मुनि कान्तिसागरजीने २४, जुलाई १९४९के पत्रके साथ बनारससे मुझे इस शासनके फोटो भेजे । पत्रमें आप लिखते हैं कि "जब मैं जबलपुरमें था तो मुझे महाराज हस्तिनका एक अप्रसिद्ध^१ ताम्रपत्र मिला था, जिसका ब्लाक मैंने बनवा लिया था । प्रिंट अबलोकनार्थ भेज रहा हूँ ।" उसके बाद प्रयत्न जारी है कि मूल ताम्रशासनकी कुछ समीचीन छापें बनवाई जाएँ, परन्तु वह ताम्रशासन अब कहाँ और किसके पास है इसका अभी तक कोई पता नहीं लग रहा है । आशा है कि मुनि कान्तिसागरजीके पुनः प्रयत्नसे यह आकांक्षा शीघ्र ही पूर्ण हो जायगी ।

मुनिजी द्वारा बनवाये ब्लाकसे यद्यपि मैंने सम्पूर्ण लेख पढ़ लिया था, परन्तु छपवानेके लिए अधिक स्पष्ट चित्रों अथवा छापोंका होना आवश्यक है । जबतक यह सामग्री नहीं मिलती, तबतक पाठकों तथा

^१अप्रसिद्धसे आपका अभिप्राय है अप्रकाशित ।

इतिहासप्रेमियोंके बोधार्थ उक्त ताम्रशासनके विषयमें कुछ यहाँ लिखा जाता है ।

ताम्रशासन परिव्राजक महाराज श्रीहस्तीका है । जैसा कि इसी महाराज हस्तीके अन्यान्य ताम्रशासनसे विदित है, वैसे ही इस ताम्रशासनमें भी उनकी वंशपरम्परा दी हुई है । आप महाराज देवाह के प्रपौत्र, महाराज प्रभंजनके पौत्र तथा महाराज वामोदरके पुत्र थे ।

“सिद्ध नमो महोदधाय स्वस्ति”के भाव शासनकी तिथि दी गई है जो इस प्रकार है “सप्तत्युत्तरेब्दशते गुप्तनृपराज्यभुक्तौ महाज्येष्ठसाम्बत्सरे फाल्गुणमासशुक्लपक्षपचम्या अस्यान्दिबस पूर्व्यायां” अर्थात् गुप्तराजाओके राज्यकालमें १७०वें वर्षमें, जब कि महाज्येष्ठ नामका संबत्सर चल रहा था, फागुन महीनेके शुक्लपक्षकी ५वीं तिथिकी । यहाँ ‘संबत्सर’की जगह ‘साम्बत्सर’ एवं ‘फाल्गुन’के स्थानपर ‘फाल्गुण’का प्रयोग ध्यान देने योग्य है । फाल्गुनके विषयमें कोषकारोंका तो यह कहना है कि “गगने फाल्गुने फेने णत्वमिच्छन्ति बबंरा.” अर्थात् जो लोग उक्त तीन शब्दोंमें नकारके स्थानपर णकारका प्रयोग करते हैं वे असभ्य हैं । अगण आदिके विषयमें उनकी क्या सम्मति है, पता नहीं । जो भी हो, फाल्गुण या फाल्गुण शब्दका प्रयोग बहुत प्राचीन शिलालेखोंमें भी मिलता है, उदाहरणार्थ कोटा राज्यके अन्तर्गत बड़वा गाँवसे प्राप्त तीन प्रस्तरयूपोपर खुदे मौखरियोंके अभिलेखोंमें फाल्गुण ही मिलता है । ये तीनों अभिलेख विक्रम संवत् २९५में तिथ्यंकित हैं ।^१

अस्तु, ताम्रशासनका प्रतिपाद्य विषय यह है कि उपर्युक्त तिथिपर

^१एपिग्राफिया इण्डिका, जिल्द २३, पृ० ५५ । फाल्गुणके उदाहरणोंके लिए देखो—एपिग्राफिया इण्डिका, जिल्द १५, पृ० १३०; फलीट द्वारा सम्पादित गुप्त अभिलेख (कार्पुस् इन्सक्रिप्सनम् इंडिकाएम्, जिल्द ३), पृ० २४६ और पृ० २५३ ।

धरित्राजककुलोत्पन्न महाराज हस्तीने अपने पुष्यकी वृद्धिके निमित्त मङ्क-
गतिका नामक गाँवका दान किया। इस गाँवमें भगवद्विष्णुपत्निका और
गोधिकापत्निका नामके दो खेड़े भी शामिल थे। इन तीनोंका उसने एक
अग्रहार अर्थात् ब्रह्मवाय बना दिया। दान जिन ब्राह्मणोंको मिला उनके
नाम इस प्रकार हैं—“कौद्रव शर्मा, नागशर्मा, मातृवत्त, गंगाभद्रस्वामी,
घनवत्त, कपिलस्वामी, अग्निशर्मा, विष्णुदेव, विशाखदेव, गोविन्दस्वामी,
परितोष शर्मा, कृष्णस्वामी, वेवशर्मा, रोहशर्मा, देवशर्मा, देवाढ्य, वत्तशर्मा,
मनोरथ, अग्निवत्त, हरिशर्मा, रुद्रभब, विशाखवत्त, दारभट्ट, मौन,
विष्णुस्वामी, विष्णुदेवस्वामी, गगघोष, इत्यादि।” दो-एक व्यक्तियोंके
नाम एक जैसे हैं। अग्रहारकी सीमाओका उल्लेख भी किया गया है।

दानका वर्णन कर महाराज हस्तीने यह अनुरोध किया है कि “आगे
चलकर हमारे वंशका कोई राजा अथवा हमारा कोई सेवक इस दानमें
हस्तक्षेप न करे। इस आज्ञाका जो कोई उल्लंघन करेगा उसको मैं देहान्तर-
को प्राप्त हुआ भी बड़े अवधानसे भस्म कर दूँगा।” यहाँ अवधान
शब्दका प्रयोग ध्यान देने योग्य है। इसका अर्थ है घृणा करना, बुरा मनाना,
अभिशाप देना, इत्यादि। भागवतपुराणके दशमस्कन्धके ४४वें अध्यायके
अन्तिम (४८वें) श्लोकमें ‘अवध्यायी’ शब्दका प्रयोग मिलता है—

सर्वेषामिह भूतानामेष हि प्रभवाप्ययः।

गोप्ता च तदवध्यायी न स्वचित् सुखमेधते ॥

अर्थात्—इस संसारमें सभी प्राणियोंका केवल कृष्ण ही उत्पादक,
संरक्षक और संहारक है। जो उसकी अवज्ञा करता है वह कहीं सुख नहीं
पाता, और न उन्नतिको ही प्राप्त होता है।

आगे शासनमें भूमिदान सम्बन्धी ऋषि व्यासके तीन श्लोक उद्धृत
किये गये हैं। और अन्तमें ताम्रशासनके लेखक तथा दूतकके नाम दिखे
गये हैं जो क्रमशः महासान्धिविग्रहिकसूर्यवत्त और नार्गसिंह हैं। सूर्यवत्त
भौगिक रविदत्तका पुत्र, भौगिक नरवत्तका पौत्र एवं अमात्य वक्रका प्रपौत्र

था। इस सूर्यबस्तने महाराज हस्तीके कई एक अन्य ताम्रशासन भी लिखे थे।

ताम्रशासनकी मुद्रापर जो छोटा-सा लेख है उसका पाठ है 'श्रीहस्ति-
राज्ञः'। ध्याकरणके अनुसार तो इसे कदाचित् 'श्रीहस्तिराजस्य' होना
चाहिए।

पाठ

पहिला ताम्रपत्र

- १ सिद्धन्^१ नमो महादेवाय ।^२ स्वस्ति सप्तत्युत्तरेभ्वशते . . .^३ गुप्तनुप
- २ राज्यभुक्तौ महाउपेष्ठसाम्ब (संब) त्तरे फाल्गुणमासशुक्लपक्षपंचम्यां
- ३ अस्यान्दिबसपूर्वायां नृपतिपरिब्रा (ब्रा) जककुलोत्पन्नेन महाराज
देवाढघप्रण (-*)
- ४ प्त (प्रा) महाराजप्रभंजननप्रा श्रीमहाराजवामोदरसुतेन गोसहज-
ह (-*)
- ५ स्त्यश्वहिरष्यानेकभूमिप्रदेन गुरुपितृमातृपूजात्परेणात्यन्तदेवब्रा (-*)

^१ मूलमें इस मंगलात्मक सिद्धम् शब्दको एक चिह्न द्वारा प्रकट किया गया है। इसी चिह्नको बहुत-से विद्वान् ओका चिह्न मानते हैं।

^२ मूलमें इस विरामको एक तिरछी रेखासे दरसाया गया है, जाड़ी रेखासे नहीं। आगे चलकर जहाँ दान-पात्र ब्राह्मणोंका नामोल्लेख है वहाँ भी इसी तिरछी रेखाका ही प्रयोग किया गया है। परन्तु वहाँ इसका प्रयोजन विराम नहीं, अपितु समासगत पदोंका छेद प्रयोजन है, जैसा कि आजकल हम प्रायः किया करते हैं (उदाहरणार्थ इसी वाक्यमें दान-पात्र)।

^३ शतेके आगे कोई अक्षर है या केवल विरामचिह्न मात्र यह फोटोपरसे स्पष्ट नहीं।

- ६ ह्यणभक्तेन^१ नैकसमरशतविजयिना स्ववंशा (शा) मोवकरेण
श्रीमहाराज (*)
- ७ हृत्तिना स्वपुण्याप्यायनार्थं ब्रह्मणकोद्रवशर्मनाग शर्म-मातृवत् (-*)
- ८ गगाभद्रस्व (स्वा) मि-धनवत्त-कपिलस्वामि-अग्निशा (श) र्म-विष्णु-
देवशास्त्रदेव-
- ९ गो (वि*) न्दस्वामि-परितोषशर्म-कृष्णस्वामि-देवशर्म-रोहशर्म-
देवशर्म-
- १० देवाहध-दत्तशर्म-मनोरथ (थ-) अग्निवत्त-हरिशर्म- रुद्र-
भव-विशास्त्रवत्त-वार
- ११ मोनभट्ट-विष्णुस्वामि-पुनरपि विष्णु^२ (ष्णु) देव-^३स्वामि-
गगघोषाद्यान (ना) -मधूक (-*)
- १२ गर्तिका भगवद्विष्णु (ष्णु) पल्लिकागोधिकापल्लिक (का) समवेताप्रा-
हारोत्तिसृष्ट. सोद्र (-*)
- १३ झः सोपरिकर अचाटभट्टा (प्रा) वेद्यश्चौरवज्जं समधुकः
यत्राघाटा [:*]

^१ अत्यन्तदेवब्रह्मणभक्तेनमे दो बातें उल्लेखनीय हैं—एक तो अत्यन्त-
में तकारका द्वित्व, दूसरे इसी शब्दका समासमे दूरान्वय—यह भक्तका
विशेषण है देवब्रह्मणका नहीं।

^२ इस लम्बे समासके मध्यमे पुनरपिका आ पड़ना उल्लेखनीय है।
लेखक यह बताना चाहता है कि विष्णुदेव नामके दो ब्राह्मण थे, एकका
उल्लेख तो ऊपर आठवीं पक्तिमें आ गया है और यहाँ दूसरे विष्णुदेवका
उल्लेख है।

^३ इस स्वामिके पहले किसी नामका होना आवश्यक जान पड़ता है
अथवा इसे पूर्वगत विष्णुदेवके साथ ही पड़ना चाहिए—विष्णुदेवस्वामि.
इस अवस्थामें तिरछी रेखा व्यर्थ है।

दूसरा ताम्रपत्र

- १४ पश्चिमदक्षिणेन मधूकगार्तिकासिंहनकः उत्तरेण शल्लकी म...^१ :
- १५ पूर्व्वेण बटा बाहिकाः किन्नाटदेहिकौ च दक्षिणपूर्व्वेण आम्रगर्तमधूक—
- १६ गार्तिकासंगमश्चेत्येवं न केनचिदस्मत्कुलोत्थेन मत्पादपिण्डोपजीविनाम्ब
- १७ कालान्तरेष्वपि व्याघात न^२ कार्य्यः (।*) एवमाज्ञप्ते योन्यथा कुर्यात् तमहं दे—
- १८ हान्तरगतोपि महतावद्वधानेन निर्हृयेय(यम्) (।*) उक्तं च भगवता परमर्षिणा वेद—
- १९ व्यासेन व्यासेन (।*) पूर्व्वदत्ता(त्ता) द्विजातिभ्यो यत्नाद्रक्ष युधिष्ठिर (।*) महिम्महिमतां ।
- २० श्रेष्ठो (ष्ट) दानाच्छ्रेयोनुपालनं(नम्) (।*) बहुभिर्ब्वसुधा भुक्ता राजभि. सगरादिभि. (।*) य (-*) ! ।
- २१ स्य यस्य यदा भूमिस्तस्य तस्य तदा फलं(लम्) (।*) आस्फोटयन्ति पितरः प्रबर्लं(त्वा)-
- २२ न्ति पितामहाः (।*) भूमिदाता कुले जातः स नखाता भविष्यति (।*) तिः (इति ॥) लिखित ।
- २३ वक्त्रामात्यप्रणप्त्रा भोगिकनरदत्तनप्त्रा भोगिकरविदत्त पुत्रेण
- २४ महासन्धिप्रहिक्स्वप्रदत्तेन ॥ दूतको नार्गसिंहः ।

मुद्रा

श्रीहरितराज्ञः

ता० ३-१०-५१

^१ फोटोपरसे इस अक्षरका पढा जाना बुष्कर हं ।

^२ यह 'न' निरर्थक हं । शुद्ध पाठ होना चाहिए व्याघातः ।

कलचुरि पृथ्वीराज द्वितीयका ताम्रशासन

मध्य-प्रान्त और बरारके प्राचीन राजनीतिक, साहित्यिक और सांस्कृतिक इतिहास पत्रपर नूतन प्रकाश डालनेवाले अनेक शिला व ताम्र एव ग्रन्थगत लेख उपलब्ध हुए हैं, जो विभिन्न पुस्तकोमें प्रकाशित थे। उनका प्रांतीय विद्वानोंकी सुविधाके लिए प० लोचनप्रसाद पाण्डेयने 'महाकोसल-रत्नमाला'में सामूहिक प्रकाशन किया है।

यह ताम्रपत्र मुझे ८ नवम्बर, १९४४ को रायपुरमें तत्कालिक जिला-धीश श्रीयुत गजाधरप्रसाद तिवारी द्वारा प्राप्त हुआ था। वस्तुतः यह बिलाई गड जमींदारीके अधिकारमें था। मुझे तिवारीजीने यह लेख इसलिए बतलाया कि मैं इसे ठीक-ठीक पढ़कर हिन्दीमें संक्षिप्त सार लिख दूँ। मेरे लिए तो यह अतीव आनन्दका विषय था कि वर्षोंमें अंधेरी कोठरीमें पड़े हुए कँडीको छुट्टी तो मिली। मूल ताम्रशासन दो भागोंमें विभाजित है। प्रत्येक पत्रकी लम्बाई ११ इंच और चौड़ाई ३ × ६॥ इंच है। एक-एक भागपर १८-१८—इस प्रकार ३६ पक्तियाँ उत्कीर्णित हैं। लिपि सुन्दर होनेसे स्पष्टतः पढ़ी जाती है। उभय पत्रोंके उपरिभागमें परस्पर जोड़ रखनेके कारण बीचमें एक कडीके लिए गोलाकार छिद्र बना हुआ है, जिसमें कडी लगी हुई है। तदुपरि हिम्सेमें राजाकी मुहर है। बीचमें लक्ष्मीजी और उनके दोनों आंग गज उत्कीर्णित हैं। प्रतिमा सौन्दर्य-विहीन है। शारीरिक रचना बहुत ही भद्दी है। निम्न भागमें राज्ञ श्रीमत्पृथ्वीदेव शब्द खुदे हुए हैं। चारों ओर गोलाकृतियाँ खचित हैं। ताम्रपत्रकी लिपि शीघ्रतासे घिसने न पावे, इस ध्येयसे चारों ओरका कुछ भाग उटा हुआ है, जिसपर सुन्दर बेल बना दी गयी है। इनका बजन २-२॥ मेरसे कम नहीं। इतने वर्षोंके बाद भी ताम्रशासन अच्छी हालतमें है। केवल द्वितीय भागमें कुछ विकृति-सी आ गई है, पर अक्षरोंपर कोई प्रभाव नहीं पडा है।

ताम्रपत्रकी लिपि तेरहवीं शताब्दीकी देवनागरी है । महाकोसलमे पाषाण और अन्य ताम्रपत्र भी इसी लिपिमे लिखे गये मने देखे हे । मोड सुन्दर होते हुए भी कई अक्षर—‘इ’, ‘र’, ‘श’—कुछ विलक्षण-से जान पडते हे । मातृका-संयोजनापर लेखक और खुदाई करनेवालोंने पूर्ण ध्यान दिया मालूम देता है । वर्ष्य विषयकी समाप्तिपर पैराग्राफ-सूचक विशेष प्रकारके चिह्न बने हुए हे । लेखकी भाषा शुद्ध संस्कृत है । इसकी रचना अनुष्टुप (१ से ८ व १६ से २२-२४), शार्दूल विक्रीडित (३-८-१२), वसन्ततिलका (४-६-७-१०), उपजाति (५-१३ से १५-२३), मदाक्रान्ता (११), उपेन्द्रवज्रा (२) जैसे गिर्वाण गिराके प्रमुख व्यापक छन्दोमे की गई है । ये २८ पद्य कवित्व-शक्ति और प्रतिभा-सम्पन्न पाण्डित्यके परिचायक तथा रचनामे लालित्य एव हृदयको प्रभावित करनेकी क्षमता रखते हे । कलचुरि-नरेशोके जितने भी ताम्रपत्र मने देखे, उन सभीका साहित्यिक दृष्टिसे बहुत बडा महत्त्व है । इमपर म० म० प्रो० मिराशीजीने अन्यत्र प्रकाश डाला है ।

ताम्रपत्रकी प्रबान हकीकत यह है कि कलचुरि-नरेश श्री पृथ्वीदेवने पण्डरतलाई ग्राम सूर्यग्रहणके अवसरपर स्नान करके, वेदान्त-तत्त्व-निपुण तथा स्मृत्यादि शास्त्रोके पारगामी विद्वान्, अनुलनीय प्रतिभा-सम्पन्न एव ससार-कल्याणरत श्रीमान् बेल्लूक नामक ब्राह्मणको प्रदान किया । इसी विषयको ताम्रशासन-निर्मिताने तीन भागोमे विभाजित किया है । प्रथम ११ श्लोकोमे निर्गुण, व्यापक, नित्य, परम कल्याणके कारण, भावसे ब्रह्म, ज्योतिस्वरूप ऐसे नित्यब्रह्मको नमस्कार करके आकाशका अग्रसर अनादि पुत्रव जो ज्योतिस्वरूपसे सकल ससारमे व्यापक उनके वशमे मनु आदि राजा हुए । बादमे जो महान् पराक्रमी वीर और प्रतिभा-सम्पन्न कार्त्तिकीर्ष्य नरेश हुए, उनके वशकी ख्याति हेह्य नामसे हुई । एतद्वश समुद्भूत राजाओकी कीर्ति समस्त ससारमे व्याप्त हो गई थी । शत्रुओके मनमे तापानलोत्पादक एव धर्म-ध्यानादि धन-यशसे सज्जनोको सदा

सुखानुभव करानेवाले सर्वगुणसम्पन्न श्री कोकिल नाम नरेश हुए। इनके शत्रु-रूप हस्ति, उसके मस्तक भेदनमें सिंह-स्वरूप अत्यन्त शूरवीर अठारह पुत्रोत्पन्न हुए, जिनमेंसे बड़े मुग्धतग पुरीकैके नरेश हुए। अन्य लघु बन्धुओं-को इतर स्थानोंमें राज्य दे दिया होगा। रत्नपुर (या तुम्माण) में भी इन अठारह पुत्रोंमेंसे एककी गद्दी उसी समय स्थापित हुई, जिसके सस्थापक महाराज कालिगराज थे। इनकी प्रतापाग्निसे ही शत्रु राजा प्रकम्पित हो उठे थे। उज्वल कीर्ति-कान्तिसे परिपूर्ण कमलराज नामक पुत्र हुआ। जिसके प्रताप-रूपी सूर्योदयसे रातमें कमल-वन विकसित हो जाते थे, ऐसे कमलराजने विश्वोपकारक, कर्णार्जित भार वहन करनेवाले उभय बाहुजनित विक्रम-पराक्रमसे तीन भुवनमें शत्रुओंका नाश किया। इन्हींके पुत्र रत्नदेव प्रथम हुए। इसीने रत्नपुर बसा वहाँपर रत्नेश शिवमन्दिरका निर्माण कराया। शिल्प-स्थापत्य-कलासे इन्हे बहुत रुचि थी। इनका विवाह कोमोमण्डलके राजा बज्जककी पुत्री नीमल्लासे हुआ। यह भी बड़ी शूरवीरा थी। पृथ्वी-देव प्रथम इनके पुत्र थे। आपने रत्नपुरमें विशाल जलाशय एव तुम्माणमें पृथ्वीश्वरका मन्दिर बनवाया। रानी राजल्लदेवीकी रत्नकुशीसे जाजल्ल-देव नामक बड़ा शूरवीर पुत्र उत्पन्न हुआ, जो सज्जनोको यथेष्ट दान देनेमें कल्पवृक्ष, विद्वानोंको उचित रूपसे सत्कार करनेमें निपुण, शत्रुओंके लिए तीक्ष्ण कटक और सुन्दरियोके लिए कामदेव मद्दय था। इसने अपने शौर्य-धर्ममें अनेक राजाओंको अपने अधीन किया। भाणार (भण्डारा लाजो), बंरागर आदिके माण्डलिक इन्हे खिराज देते थे। बताया जाता है कि यह राजा विङ्गनाग आदि नैयायिक आचार्योंके सिद्धान्तोका सूक्ष्मतया परिज्ञान रखता था। इसीसे जाना जाता है कि विक्रमकी १२वीं शताब्दीमें छत्तीसगढ़-में शिक्षाका कितना विशद प्रचार था। दिङ्नाग-जैसे महान् दार्शनिकका ज्ञान महाराजा तक रखते थे। सिरपुरमें हमें ४ ताबेके सिक्के मिले, जिनपर श्रीमज्जाजल्लदेव और दूसरी ओर हनुमन्तकी प्रतिमा उत्कीर्णित थे। विदिन होता है कि इन मुद्राओंका सम्बन्ध इसी नरेशसे होगा। चेदि स०

८६६ (वि० स० ११७१, ई० स० १११४) का एक जाबल्लदेव लेख मिला है। इसका पुत्र रत्नदेव द्वितीय हुआ, जो अनेक नरेशोंसे सेवित, सकल कोसल-देशका मण्डन-स्वरूप था। इसके विशेषणोंसे स्पष्ट है कि यह बड़ा प्रतापी और पूर्वजोकी निर्मल कीर्तिका रक्षक और प्रबलक था। रत्नदेवके सिक्के भी उपलब्ध होते हैं, पर ठीक रूपसे नहीं कहा जा सकता कि ये रत्नदेव प्रथमके हैं या द्वितीयके।

रत्नदेव प्रथमके पुत्र हुए महाराज पृथ्वीदेव, जो इस ताम्रपत्रके प्रदाता है। इनके चरणोंमें शत्रुओंके मस्तक नञ्जीभूत रहते थे। बड़े-बड़े नरेश इनकी सेवा करनेमें अपना परम गौरव मानते थे। इस ताम्रपत्रमें एक उल्लेख महत्त्वका जान पड़ता है। वह यह है कि अद्यावधि प्राप्त लेखोंसे विदित हुआ है कि कलिंग-नरेश श्री चोङ्गगको रत्नदेव प्रथमने पराजित किया था, पर इसमें तो स्पष्ट उल्लेख है कि उसे पृथ्वीदेव द्वितीयने हराया था।

यः श्रीगंगं नृपतिमकरोच्चक्रकोटोपमर्दा

चिन्ता क्रान्तं जलनिधि जलील्लघनंकाभ्युपाये ॥११॥

द्वितीय गगके समयमें भी पृथ्वीदेवका अस्तित्व था। एक ही देशमें, अत्यन्त निकट समयमें एक नामके दो राजा हो जानेसे कभी-कभी किसी विशेष घटनाको लेकर उसके इतिहास व सदकार्योंके निर्णयमें समस्या खड़ी हो जाती है। महाराज रत्नदेवके सम्बन्धमें वंसा ही हुआ है। महाराज रत्नदेवके एक अन्य ताम्रशासनमें चोङ्गग विषयक जो उल्लेख आया है वह इस प्रकार है—

“यः चोङ्गगं गोकर्णं यदि चकई परांग मुखं” चोङ्गग तथा गोकर्णको रत्नदेव द्वितीयने पराजित किया था जबकि प्रकृत ताम्रपत्रसे यह फलित होता है कि चोङ्गगको रत्नदेव द्वितीयने पराजित किया था। इस ताम्र-पत्रमें ग्यारहवें श्लोकके प्रथम भागमें वर्णित ‘गंग’ राजा कौन और कहाँका था ?

यह एक प्रश्न है। चक्रकोटसे वर्तमान जगदलपुर व बस्तरका भू-भाग समझा जाना चाहिए।

प्रसंगत एक बातकी सूचना आवश्यक जान पड़ती है कि सभी कलचुरि राजाओंके ताम्रपत्रोंकी मुद्रामे गजलक्ष्मीका चिह्न नहीं मिलता, केवल राजाका नामोल्लेख ही रहता है। ऐसा एक ताम्रपत्र शबरीनारायणसे प्राप्त हुआ है। इस विषयपर मध्यप्रदेशके बयोवृद्ध गवेषक पं० लोचन प्रसादजी पांडेयने मेरा ध्यान आकृष्ट किया है तदर्थ आभार व्यक्त करना अपना परम कर्तव्य समता है^१।

इस प्रकार ११ श्लोकोके प्रथम विभागमे पृथ्वीदेवके पूर्वजोंका परिचय सुन्दर-ललित भाषामे दिया गया है। तदनन्तर द्वितीय भागमे वत्सगोत्रीय हारुक नामक बुध, जो वेद, श्रुत-स्मृति आदि शास्त्रोंके उद्भूट विद्वान् एव अभिनन्दनीय है, उन्नति जिमकी, कूर-चूर्ण-तुल्य आकाशमण्डलमे व्याप्त है यश जिसका, के पुत्र पृथ्वीको पवित्र करनेवाले, चरित्रको धारण करते हुए तथा असीमित है गुणगौरव जिसका, लक्ष्मी जिसकी गुथी हुई मालाके सदृश है, मानो इनके गुणोंसे प्रभावित होकर लक्ष्मीने अपना चलत्व-धर्म ही छोड़ दिया हो, इन सद्गुणोंके अधिपति श्री जीमूतवाहन हुए। इनके बेलहूक नामक विद्वमान्य पुत्र हुए, जिसकी मति वेदान्त-तत्त्वके मनन-हृदय-गम करनेमे अत्यन्त निपुण थी। अतुलनीय महिमा और विश्व-कल्याणकी उत्कृष्टतमा भावनाओंका हुआ है विकास जिसके हृदयमे, मानव-मात्रकी उन्नति करनेमे चतुर, ऐसे थे थे। मेरा अनुमान है कि ये राज-सभाके मान्य पंडित राजवंशके प्रमुख पुरोहित रहे होंगे। पुरातनकालीन राजवंशोंमें नियम था कि राजा-महाराजा तन्निमित्त या अन्य मन्दिरोंके प्रतिष्ठित महोत्सवोंपर, सूर्य-चन्द्र-गृहणोपलक्षमे स्नान करनेके अनन्तर या और किसी ऐसे ही धार्मिक अवसरोंपर ग्राम-मन्दिरों या विद्वान् ब्राह्मणोंको दान-प्रदान

^१—वि० ९-८-५१ के व्यक्तिगत पत्र से।

करते थे। इसीको चिरस्थायित्वका रूप देनेके कारण ताम्रशासन दे दिया जाता था। प्रस्तुत ताम्रपट्ट भी महाराज पृथ्वीदेव द्वितीयने पण्डरतलाई नामक ग्राममें, जो मेवडी-मण्डलमें था, सूर्य-ग्रहणके अवसरपर स्नान करके खेल्हूक नामक ब्राह्मणको भेंट किया, यथा —

पण्डरतलाईग्रामं, ख्यात मेवडिमण्डले
पृथ्वीदेवो ददौ तस्मै, सूर्यग्रहणपर्वणि ॥१६॥

१७-२० श्लोकोमें प्रदत्त भूमि-दानकी महिमा कालान्तरसे राजा-महाराजा या कोई अमात्य हो, उनको इस लेखकी आज्ञा शिरोधार्य करनेमें त्री धर्मका पालन है, इस प्रकारकी शिक्षा दी गई है। बादमें जिस समय भूमिपर जिसका आधिपत्य हो, उसे भी प्रदत्त दानका आशिक फल अवश्य मिलना है। तदनन्तर पुराणके सुप्रसिद्ध श्लोकोके भाव व्यक्त किये गये है कि नूतन दान देनेकी अपेक्षा प्रदत्त भूमिकी रक्षाका फल अधिक है। पगई र्वा हुई भूमिका जो अपहरण करता है, वह विष्टाका कीडा बनकर अपने पितृव्योके साथ पचता है। सहस्रो जलाणय, सैकड़ो अश्वमेध-यज्ञ और करोड़ों गो-दानसे भी भूमिहर्ता शुद्ध नहीं होता। २३ वे श्लोकमें ताम्रपत्र-प्रशस्ति-रचयिता श्रीमान् शुभकरके पुत्र बहुश्रुत अनेक सुन्दर प्रबन्धके प्रणेता कविवर्य श्री अल्हणका उल्लेख (आजतक एक भी प्रबन्ध इनका मिला नहीं) है। वामनने प्रशस्ति कही, कीर्तिसूनुगे लिखी और लक्ष्मीधरके पुत्रने इस ताम्रपत्रको बनाया।

गुप्तकालीन एव उसके बादके कुछ ताम्रपत्रोंमें प्रदत्त भूमि, ग्रामकी चौहद्दी आदिका बर्णन आता है। पर इसमें इस ओर ध्यान नहीं दिया गया। अन्यान्य ऐतिहासिक साधनोंसे ज्ञात होता है कि पण्डरतलाई ग्राम आज भी ठीक इसी नामसे विख्यात और विलासपुर जिलेके पण्डरिया जमींदारीके अन्तर्गत अवस्थित है। वहाँपर एक प्राचीन मन्दिर भी विद्यमान है, जिसपर सुन्दर खुदाईका काम किया गया है। आज पण्डरतलाईपर राजगोडका अधिकार है, जिनकी एक शाखा कबीरघाम (कंबर्धा-रियासत)में है।

बिलासपुरके बाबू प्यारेलाल मुप्तने विदित हुआ कि हेहयोकी चौरासीवें यह जमींदारी कभी नहीं रही। पर यह ताम्रपत्र तो चौरासी-जैसी विभाजन-प्रथाके बहुत वर्ष पूर्वका है। इस जमींदारीका इतिहास भी दान देनेके ५०० वर्षों बादसे प्रारम्भ हाता है। मानकुमारीदेवी अभी इसकी प्रधान है।

महाराज पृथ्वीदेवकी ४ स्वर्ण-मुद्राएँ मैंने सराईपाली (रायपुर)में देखी थी, जिनपर एक ओर 'श्रीमत्पृथ्वीदेवः' दूसरी ओर द्विभुजी हनुमानकी प्रतिमा उत्कीर्णित थी। इसमें सन्देह नहीं कि ये कलचुरि ही थे, पर इस वक्षमें एक ही नामके भिन्न-भिन्न समयमें तीन नरेश हुए हैं। अतः समुचित प्रमाणके अभावमें ठीक नहीं कहा जा सकता कि इन मुद्राओंके निर्माता कौन-से पृथ्वीदेव थे।

प्रस्तुत ताम्रपत्रमें '८९६ अमिने' उल्लेख है, पर स्पष्ट नहीं किया गया कि यह कौन-सा सवत् होना चाहिए। पर अन्यान्य साधनोंसे निश्चित रूपसे कहा जा सकता है कि यह सवत् कलचुरि ही है। कलचुरियो ऋकूटक एव गुजरातके ताम्रपत्रोंमें इस सवत्का प्रयोग विशेषरूपेण होता था। इसे चेदि-सवत्सर भी कहा गया है। पर मुद्राओंमें इस सवत्का न-जाने क्यों विकास नहीं हुआ। ईस्वी सन् १४९ से इसकी शुरुआत होती है। मूल ताम्रपत्र इस प्रकार है —

ताम्र पत्रका लिप्यंतर

(१)

- १ ७ ओ नमो ब्रह्मणे । निर्गुण व्यापक नित्य शिव परमकारण ।
भावग्राह्य परज्योतिस्तस्मै सद्ब्रह्म
२ णे नम ॥१॥ यदेतदग्रेसरमवरस्य ज्योति सपूषा पुरुष पुराण ।
अथास्य पुत्रो मनुरा-

- ३ दिराजस्तदन्वयेऽभूद्भुवि कार्त्तवीर्यः ॥२॥ तद्वगप्रभवा नरेन्द्रपतयः
ख्याता क्षिती हैहया
- ४ स्तेषामन्वयभूषण रिपुमनोविन्यस्ततापानल ।
धम्मंघ्यानघनानुसचितयशा (शश्व) सम्वृत्सता मौख्य
- ५ कृत्प्रेयान्सर्वगुणान्वित समभवच्छ्रीमानमी कोषकलः ॥३॥
अष्टादशारिकरिकुभविभर्गसिहा
- ६ पुत्रा बभूवुरतिसी (शौ) यंपराश्च तस्य । तत्राशजो नृपवरस्त्रिपुरीश
आसीत्पास्वै (श्वै) च मडलपतीन्स
- ७ चकार बन्धून् ॥४॥ तेषामनूजस्य कुलिगराजः
प्रतापवद्विक्षपितारिराज । जातोऽन्वयेद्वि
- ८ ष्टरिपुप्रवीरप्रियाननाभोरुहपावर्षणेद् ॥५॥
तस्मादपि प्रततनिर्मलकीर्त्तिकान्तो जा
- ९ त सुत कमलराज इति प्रसिद्ध ।
यस्य प्रतापतरणावुदिते रजन्या जातानि पकज
- १० वनानि विकासभाजि ॥६॥ तेनाथ चद्रवदनोऽजनि रत्नराजो
विश्वोपकारकरुणाज्जि
- ११ तपुष्यभार । येन स्वबाहयुगनिर्मितविक्रमेण नीन यगस्त्रिभुवन
विनिहत्य श
- १२ ब्रून् ॥७॥ नोनल्लाख्या प्रिया तस्य गूरस्येव हि गूरता ॥
तयो सुतो नृपश्रेष्ठ पृथ्वीदेवो
- १३ बभूव ह ॥८॥ पृथ्वीदेवसमुद्भव समभवद्राजाल्लदेवीसुत. गूरः
सज्जनवाछितार्थफल
- १४ द' कल्पद्रुम श्रीफल । सर्वेषामुचितोच्चंने सुमनसा
तीक्ष्णद्विषत्कटक पुष्यत्कान्त
- १५ तरागनागमदनो जाजल्लदेवो नृप ॥९॥ तस्यात्मज
सकलकोसलमंडनश्रीः श्रीमा

- १६ न्समाहृतसमस्तनराधिपथी । सर्वक्षिर्ताश्वरशिरोविहिताघ्रिसेव
सेवाभृता नि
- १७ धिरसी भुवि रत्नदेवः ॥१०॥ पुत्रस्तस्य प्रथितमहिमा
सोऽभवद्भूपतींद्र पृथ्वीदे
- १८ बौ रिपुत्पशिर श्रेणिदत्ताहिपथ । य श्रीगंगं नृपति न
करोच्चक्रकोटोपम

(२)

- १९ दीच्चिन्ताक्रान्त जलनिधिजलोल्लघनैकाभ्युपाये ॥११॥* गांत्रे
वत्समुनेरतल्पमहिमा हा
- २० रुकनामा पुग विप्रोऽभूद्भुवनप्रिय श्रुनिविदामाद्योजनवद्योन्नति ।
यस्यामो(शां)भियशोभि
- २१ रम्बरतल कर्पूरपारिप्लव श्रीखड्गवमोदरैस्त्रिमदालिज
समन्तादपि ॥२॥ जीमूतवा
- २२ हन इति प्रथितस्तदीय पुत्र पवित्रितधरित्रिदधच्चरित्र ।
आसीदसीमगुणगौरवगु
- २३ फिनथी श्रीरेव यत्र च भुमोच निज चलत्व ॥१३॥ देल्लूक
इत्यभवदस्य सुतोमनीशा वे
- २४ दान्ततत्त्वनिपुणा धिषणा यदीया । स्फूर्ति स्मृतावनुपमा महिमा
च यस्य विश्वोपकारचतुरंग
- २५ चतुरोन्नतस्य ॥१४॥ सा(शा)कभरीमनुपमा भुवनेषुविद्या ज्ञात्वा
यनो युधि विजित्य समस्त
- २६ शत्रून् य ब्रह्मदेव इति विश्रुतमाण्डलीको जानाति
निजैरगुरुपममेकमुच्चै ॥१५॥
- २७ पंडरतलाइप्राम रुयातमेवडिमडले । पृथ्वीदेवो ददी तस्मै
सूर्यग्रहणपर्वणि ॥१६॥

- २८ सि(शि)रस्तभसहश्रे(श्रे)ण यावद्धत्ते महीमहि । तावत्ताम्रमिदं
पाल्यमेतदन्वयजन्मभि ॥१७॥ का
- २९ लान्दरेऽपि य कश्चिन्नृपोऽमात्योऽथवा भवेत् । पालनीय प्रयत्नेन
धम्मोय मम तैरपि
- ३० ॥१८॥*॥ व(व)हुभिर्व्वसुधा भुक्ता राजभि सगरादिभि । यस्य
यस्य यदा भूमिस्तस्य त
- ३१ स्य तदा फल ॥१९॥ पूर्वदत्ता द्विजातिभ्यो यन्नाऽक्ष पुग्दर । मही
महीभृता श्रेष्ठ दाना
- ३२ च्छ्रेयो हि पालन ॥२०॥ स्वदत्ता परदत्ता वा यो हरेन वमुधरा स
विष्ठाया कृमिर्भत्वा पितृ
- ३३ भि सह मज्जन्नि ॥२१॥ तडागाना सहस्रेण वात्रपेयस (श) तेन
च । गवा कोटिप्रदानेन भूमि
- ३४ हर्ता न सु(शु)ध्यति ॥२२॥ ताम्रप्रसग्नि(शस्ति)रचनेयमकारि
तेन श्रीमत्सु(च्छु)भंकरसुतेन षड्शु
- ३५ तेन । श्री मल्हणेन कविकैरवषट्पदेन भृग्प्रबन्धरचिताथलसत्पदेन
।२३। धटित वा
- ३६ मनेनात्र लिखित कीर्त्तिसूनुना । लक्ष्मीधरमुनेनेदमृत्कीर्णं
ताम्रमुत्तम ।२४। संवत् ८९६ अग्निने ।

गुप्त लिपि

यहाँ हम एक ऐसी मुगल-कालीन नूतन लेखन-प्रणालिकाका परिचय देना चाहते हैं, जो भारतीय लेखन-कला-विज्ञानका मस्तक ऊँचा करती है। रोहणबेड सत्रहवीं शताब्दीमें एक उन्नतिशील नगर था। प्राचीन सस्कृत, प्राकृत एवं अरबी-फारसी तबारीखोंमें रोहिणीखण्ड, रोहणगिरी, रोहणाबाद आदि नामोंसे इस नगरके उल्लेख मिलते हैं। इस नगरकी स्थिति ठीक खानदेश और बरारकी सरहदपर है। निजाम-स्टेटकी सीमा भी यहाँसे कुछ ही दूरपर मिली है। अतः सत्रहवीं शतीमें सुरक्षाकी दृष्टिसे इस नगरका स्थान महत्त्वपूर्ण माना जाता था। मुगलों और मराठोंके प्रमुख युद्ध यहीं हुए हैं, जैसा कि तत्कालीन राजनीतिक इतिहास-ग्रन्थोंमें जाना जाता है। मार्च, १९३९ में हमें एक दिन यहाँ रहनेका सौभाग्य प्राप्त हुआ था। यहाँके विभिन्न प्रकारके अवशेषोंसे, जो अधिकतर मुगल-कालमें ही सम्बन्धित हैं, हमने समझ लिया था कि अवश्य ही यह किसी समय उन्नत नगर होगा। ग्रामके पास एक विशाल मकबरा बना हुआ है। निर्माण-काल-सूचक कोई लेख प्राप्त न होनेसे इसके बननेके निश्चित समयका निर्देश करना सम्भव नहीं, यहाँपर प्रचलित जनश्रुति एवं कलापरसे निश्चित रूपसे तो कहा ही जा सकता है कि सत्रहवीं शतीके उत्तरार्द्धके बादका इसका निर्माण-काल नहीं हो सकता। कहा जाता है कि औरंगजेबकी एक पुत्री यहाँपर रहती थी और यहींपर उसका देहावसान हुआ। शायद उसीकी स्मृति-रूप यह मकबरा निर्मित हुआ हो ?

प्रस्तुत मकबरेकी निर्माण-कला बड़ी सजीव है। इसके कलात्मक अवशेष ज्यों-के-त्यों सुरक्षित हैं। अन्दरका नमाजका स्थान, मूलस्थान और आजू-बाजूकी जालियाँ आदि स्थापत्य-कलापर गुजरातमें प्रचलित

मुगलकलाका स्पष्ट प्रभाव प्रकट करते हैं। दीवाल्लोपर विभिन्न प्रकारकी पुष्प-लताएँ अंकित हैं, जो स्पष्ट रूपसे निर्दिष्ट समयका समर्थन करती हैं। इसप्रकारकी कलापूर्ण इमारतको देखकर हमने स्वभावतः प्रश्न किया कि इतना सुन्दर कलापूर्ण मकबरा बनानेवाला कैसा व्यक्ति था, जिसने कुरानकी आयते भी यहाँ न खुदवाड़े ? पर वहाँ रहनेवाले एक मुसलमान व्यक्तिने कहा—“यहाँपर कुरानकी आयते ही नहीं, महाकवि हाफिजके पद्य भी गुप्त-रूपसे उल्लिखित हैं।” हमने आश्चर्यसे कहा—“यहाँ तो केवल कोरे पाषाणोके अतिरिक्त कुछ भी दृष्टिगोचर नहीं होता ?” पर उस व्यक्तिने ज्यो ही दीवालपर जलका छीटा दिया, त्यो ही तत्रांकित लिपि सजीव हो उठी। जहाँ-जहाँ जलसे स्थान भीगता गया, वहाँ-वहाँ लिपि प्रकट होती गई। जल सूखा कि लिपि भी विलुप्त। परिचायकसे विदित हुआ कि कुरानकी कुछ खास आयते इस लिपिमें लिखित हैं। यह लेखन-कला इतनी सुन्दर, स्पष्ट और आकर्षक है कि देखते ही बनता है। एक-एक आयतके चारो ओर बड़ा सुन्दर बार्डर पृथक्-पृथक् ढंगसे बना है। लिपिमें पीली, काली, हरी और लाल स्याहीका उपयोग होनेसे वस्तुतः लेखनमें सजीवता आ गई है। इस प्रकारका लिपि-कौशल हमारे अवलोकनमें तो आजतक कहीं नहीं आया था। कहना होगा कि यह कला मुगल-कालीन भारतकी सबसे बड़ी देन है। इस लेखन-पद्धतिको देखनेसे स्पष्ट विदित होता है कि आजसे तीन सौ वर्ष पूर्व भी भारतका कलात्मक जीवन किनना उच्चकोटिका था।

अब प्रश्न यह है कि इस प्रकारकी लेखन-प्रणालिकाका प्रचार भारतमें सबसे कबतक तथा इसका विधान कैसा था ? साथ ही भारतके किन-किन स्थानोमें इस पद्धतिका विकास हुआ, आदि। इन प्रश्नोका उत्तर भारतीय खण्डहरोके अन्वेषणपर निर्भर करता है। प्राचीन साहित्य इस विषयमें मौन है, परन्तु कुछ फुटकर हस्त-लिखित पत्रोमें जो उल्लेख आये हैं, वे महत्त्वपूर्ण हैं। यद्यपि वे हमारी इस समस्याको पूर्णरूपेण नहीं सुलभाते,

फिर भी उनसे इसपर कुछ प्रकाश अवश्य पडता है । खासकर इस प्रकारकी गुप्त लिपि लिखनेमें मोम, सिरखटा और तिलके तेलका उपयोग विशेष-रूपसे होता था । लिखते समय निम्न भागमें पाषाणको आग द्वारा तपाये रखना पडता था । कुछ घण्टोके बाद नीबूसे पाषाणको धोकर दीवारपर लगा दिया जाता था । हमने इसमें साबुन मिलाकर कुछ ऐसे पत्र लिखे, जिन्हे पढ़नेमें अच्छे-अच्छे गुप्तचर भी समर्थ न हो सके ।

भौ गो लि क



और

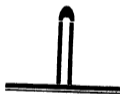

या त्रा

मेरी नालन्दा-यात्रा

पैदल-यात्राका आनन्द और सांस्कृतिक महत्त्व

पैदल-यात्रा भी जीवनका एक अद्भुत आनन्द है। प्रकृतिका सान्निध्य पैदलयात्रासे ही प्राप्त किया जा सकता है। मानव-जीवनकी गहनता और वास्तविकताकी जो अनुभूति घुमक्कडको होती है, सम्भवतः वाहन-विहारी उसकी कल्पना भी नहीं कर सकते। भारतका सांस्कृतिक अध्ययन और इस महादेशमें निवास करनेवाले मनुष्योंकी नैतिक परम्पराओंका तलस्पर्शी अनुशीलन पैदल यात्री और दृष्टि-सम्पन्न कलाकार ही कर सकता है। भारतीय सत-परम्पराका सपूर्ण इतिहास इसका साक्षी है। सतोंने सारे एशियाको और कभी-कभी विश्वके कुछ देशोंको भी अपनी इसी साधनाके बलपर, सांस्कृतिक सूत्रमें आबद्ध किया था। यह सांस्कृतिक एकता न केवल तात्कालिक जिन-जीवनको सुखद बना सकती है, अपितु मानो ससारके लिए भी कुछ ऐसी परम्पराएँ छोड़ जाती है, जिनसे वे भी मानवताके मूल्यको पहचान सकें। पर वर्तमान युग तो प्रगतिशील ठहरा। सत-परम्परा भी वाहन-विहारिणी हो आकाशमें उड़ने लगी है। गति सीमित ही श्रेयस्कर हो सकती है। आवश्यकतासे अधिक प्रगति जीवनको सतुलित नहीं रख सकती। मुझे तो ऐसा लगता है कि आज भले ही संस्कृति या नैतिक परम्पराके नामपर लोग चाहे जो कहे या यन्त्रोंके सहारे उनका प्रचार भी करे, परन्तु पैदल-यात्रा करनेवाले श्रमणोंके सांस्कृतिक कार्यकी तुलना, इनसे नहीं हो सकती। आजका प्रचार कागजके चीथड़ोंपर है। पूर्वकालमें वह जीवनसे सबधित था, अल्प होते हुए भी चिरस्थायी था। उन दिनों संस्कृति केवल मानसिक श्रम और वैचारिक आनन्दकी वस्तु नहीं, बल्कि उसका उपयोग जीवनके

विकासके लिए था। कला, कलाके लिए न होकर जीवनके लिए थी। अथ सन्त-परम्परागमे भी वह जीवन-शक्ति न रही, जो उसे जन-कल्याणके प्रशस्त पथकी ओर उत्प्रेरित कर सके। कहनेके लिए आज भी पैदल चलनेवालोकी कोई कमी नहीं है, पर उनमें बहुमुखी प्रतिभा और सांस्कृतिक दृष्टिकोण प्रायः नहीं हैं। मैं तो ऐसा मानता हूँ कि सत-परम्पराके अनुयायी अपनी दृष्टिको अतीतसे वर्तमानके आधारपर भविष्यकी ओर मोड़ ले या दृष्टि मात्र डाले तो संस्कृतिके नामपर फँसी हुई अनैतिकताको दूर किया जा सकता है तथा एकांगी शुष्क जीवनमें भी मौन्दर्यकी स्रोतम्बिनी प्रवहमान हो सकती है। जैन-मुनियोंके जीवनमें पैदल-यात्राके साथ सांस्कृतिक दृष्टिकोण भी पाया जाता है। आज भी वे इस जटिल नियमका पालन कट्टरतासे करते हैं। मध्यकालीन भौगोलिक, ऐतिहासिक व सांस्कृतिक इतिहासकी जितनी सामग्री, इन पादविहारी मुनियोंने, अपने यात्रा—विवरणोंमें एकत्र की है, उतनी शायद चीनी पर्यटक भी नहीं कर सके हैं। यद्यपि जैन-मुनियोंका दृष्टिकोण शूद्र-वर्गिक था, पर उन्होंने मार्गमें आनेवाले देशके अनेक सामाजिक व धार्मिक रिवाजोंको एकत्र करनेमें तनिक भी सकोच नहीं किया। बंगाल, बिहार, ओरिसा, मध्यप्रदेश, सौराष्ट्र, गुजरात, महाराष्ट्र और दक्षिण भारतके आदिवासी जानपदोंकी महत्त्वपूर्ण मार्गदर्शक सूचनाएँ अपने ग्रन्थोंमें सप्रहीतकर इतिहासके विद्यार्थियोंपर बड़ा उपकार किया है। पर हाँ, विद्वानोंने इस विषयको, विशेष दृष्टिकोणमें देखनेका या अध्ययन करनेका परिश्रम नहीं किया है। मैं नहीं समझता ऐसा प्रत्यक्षदर्शी वर्णन अन्यत्र उपलब्ध होगा।

नालन्दाकी ओर

पुरातत्त्वमें थोड़ी-बहुत अभिरुचि रखनेके कारण नालन्दाके कलात्मक प्रतीकोंके प्रति स्वाभाविक आकर्षण था। तबतक केवल कतिपय प्रतीकोंके चित्र ही देख पाया था, अतः उन्हें प्रत्यक्ष देखनेकी उत्कट अभिलाषा बहुत दिनोंसे थी। जब पूज्यपाद गुरुवर उपाध्याय मुनि श्रीसुखसागरजी महाराज तथा मुनि श्रीभंगलसागरजी महाराजके साथ मन् १८८८ में मैं मगधमें प्रवास

कर रहा था तो वहाँके ऐतिहासिक भग्नावशेषोंके देखनेका सौभाग्य प्राप्त होना स्वाभाविक ही था ।

सिमरिया, राजगृह, लछबाड़ तथा श्रमण भगवान् महावीरकी निर्वाण-भूमि पावापुरीकी यात्रा समाप्त कर हम २६ अप्रैलको नालन्दाकी ओर चल पडे । राजगृहसे नालन्दाके लिए दो मार्ग हैं । एक तो सड़कसे और दूसरा पगडडियोसे । सड़कसे नालन्दा जानेमे बहुत घूमकर जाना पडता है, परन्तु पगडडियोसे केवल ५ मील चलना पडता है, इसलिए हम सड़कसे दाहिनी ओरको मुडनेवाली पगडडीसे ही चले, जो नदी, नालो और खेतोंको पार करती आगे निकल जाती है । कहीं-कहीं यह मार्ग इस प्रकार लुप्त भी हो जाता है कि मार्ग-दर्शकोंके बिना सही रास्तेका पता पाना मुश्किल हो जाता है । मार्गमे कई सुन्दर गाव भी पडते हैं । प्रातःकालका समय होनेसे गाव और भी आकर्षक प्रतीत होते थे । नालन्दा आस-पासकी ग्राम्य सस्कृतिमे इतना धर कर गया है कि वहाँके लोगोसे उसका मार्ग पूछनेपर उनका चेहरा खिल उठता है । सचमुच सौन्दर्य और सस्कृति किसी अभिजात वर्गकी ही वस्तु नहीं है, बल्कि ग्राम्य-जीवनमे तो प्रकृति और सस्कृतिका अद्भुत तादात्म्य हुआ है ।

जिन पगडडियोसे हम जा रहे थे, वे कभी-कभी खेतकी मेडोपर भी चढ जाती थी । धानके खेतोंकी मेडे वैसे ही ऊँची होती हैं । १५ सेरका बोझ कंधेपर लादकर इन सकरी मेडोपर चलना कोई आसान काम नहीं है ।

चारों ओर सिवा धानके खाली खेतों के और कुछ भी नहीं दीखता था । पेडोंकी सख्या भी इस क्षेत्रमे अपेक्षाकृत कम थी । गर्मीके दिनोमे धानके इन खेतोमे बड़ी-बड़ी दरारे फट पडती हैं, जो यात्रियोमे भयका संचार करती हैं । नालन्दाके सम्बन्धमे कल्पनाओंका सागर-सा उमडा पडता था । अतः मार्गकी इन असुविधाओंपर ध्यान भी नहीं गया । गति एक लक्ष्यपर केन्द्रित थी । पैर उसी ओर बढ रहे थे । देखते-ही-देखते हम सवा घंटेमे ही नालन्दा-स्टेशनपर पहुँच गये । पहुँचते ही अवशेषोंके दर्शनके लिए मन

अधीर हो उठा, आश्चर्यान्वित मुद्रामें इधर-उधर भाकने लगा । इतनेमें एक महाशय, जो शायद सी० आई० डी०के कोई चर थे, मेरी ओर बढे और उन्होंने मुझमें प्रश्नोकी झडी लगा दी । उनके प्रश्नोके ढगसे ऐसा लगा, मानो वे मुझे कोई राजनैतिक फरार समझते थे । उनके इस व्यवहारसे मुझे बडी भुभलाहट हुई और उनके सब प्रश्नोके उत्तरमें मैंने केवल इतना कहा, "आपको मेरी कैफियत जानने की जरूरत नहीं ।" वे चले गये ।

नालन्दामें

ठीक पाँचे नौ बजे हम लोगोंने नालन्दाकी पुनीत भूमिपर पैर रखा । दूरसे ही खण्डित लाल ईंटोके अवशेष दिखलाई पडे । उन्हें देखकर मन पुलकित हो गया, हृदय गौरव-गग्निमासे उछलने लगा । मानसिक वृत्तियाँ टूटे-फूटे खण्डहरोसे लिपट गयी । मानस-पटलसे तद्विषयक कल्पनाओका खोत फूट पडा । प्रेरणाप्रद वातावरणसे विगत स्वर्णिम मृष्टिका स्वत अनुभव होने लगा । ज्यो-ज्यो हम लोग बढने लगे त्यो-त्यो और भी कई अवशेष सामने आने लगे, वर्षोकी साधना पूर्ण होती प्रतीत हुई । यह देख मन प्रसन्नताका अनुभव करने लगा । समस्त खण्डहरोने हमें इतना प्रभावित किया कि उन्हे बादमें देखनेका धैर्य रखना मुश्किल हो गया, परन्तु अप्रैलका महीना होनेसे उस समय मार्गकी धूल इतनी नप्त हो रही थी कि पैर जमाना मुश्किल था । दूसरे शरीरपर भी बोझ काफी था । अत नालन्दाके कलात्मक प्रतीकोका थोडा-सा अवलोकन कर हम लोगोंने नालन्दाकी जैन-धर्मशालामें डेरा जमाया ।

एक खेतमें

आहार करके मोच रहा था कि कुछ लेटकर खण्डहर और खेतोमें इतन्तत बिखरे अवशेषोसे भेंट कर उनकी मूक कहानी सुनूँ, तबतक सूर्य-तापकी प्रखरता भी कम हो जायगी । उन दिनों प्रकृति भी हमारा साथ दे रही थी । ठीक १ बजे आकाशमें हल्के काले मेघ उमड आये । मैंने अपनी दूरबीन सम्हाली और केमरा लेकर चल पडा । मेरे आवाससे नालन्दाके

खण्डहर लगे हुए ही थे। ज्यों ही धर्मशालाके पिछले द्वारसे निकला, मेरी दृष्टि खेतके एक अवशेषपर पड़ी। यह बौद्धतंत्रसे सम्बन्धित एक देवीकी मूर्ति थी। कई हाथ विविध आयुषोसे सुसज्जित थे। मूलपर जो भाव कलाकारने व्यक्त किये थे, उनसे स्पष्ट-पता लग रहा था कि देवी कितनी क्रूर रही होगी। मूर्तिका अंग-विन्यास विचित्र होते हुए भी आकर्षक था। वह विभिन्न आभूषणोसे अलंकृत थी। ये आभूषण ही सूचित कर रहे थे कि प्रतिमा निस्सन्देह पाल-कालीन थी, क्योंकि इस कालकी अन्यत्र प्राप्त स्त्री-मूर्तियोमें जिन आभूषणोकी उपलब्धि होती है, वे यहाँ भी थे। नारीकी मूर्ति, तांत्रिक होने हुए भी, मर्यादित थी। इस प्रतिमाको कुछ समयतक एकटक देखता रहा। मनमें कई प्रकारकी कल्पनाएँ उठती थी। ऐसा लग रहा था मानों कलाकारने जड़ प्रस्तर पर कठोर छेनीसे हृदयकी सुकुमार भावनाको ही मूर्त नही किया, अपितु उस समयकी एक ऐसी नारीको रच दिया, जो तत्कालीन नारीका प्रतिनिधित्व करती है। आभूषण इस बातके साक्षी थे कि उन दिनों आर्थिक विकास कितना था। शस्त्रास्त्र भी अपने कालकी उपयोगिता प्रमाणित कर रहे थे। यह प्रस्तर-मूर्ति न जाने क्या-क्या मन्देश दे रही थी। कितने परिश्रममें इसका निर्माण हुआ होगा, इसकी तो हम कल्पना तभी कर सकते हैं, जब हमारा जीवन मौन्दर्यके तत्त्वोसे ओत-प्रोत हो। एक समय वह न जाने कितने भक्तोद्वारा समादृत होती होगी, परन्तु आज उसके चारो ओर शौचालय है।

डेला बाबा

आगे चलकर देखता क्या हैं कि बुद्धदेवकी एक बड़ी ही सुन्दर और सुकुमार भावोकी प्रतिमा पडी हुई है। ओठोपर स्मित परिलक्षित था। मूर्ति-निर्माण उच्च कलाकारके हाथो सम्पन्न हुआ प्रतीत होता था। मुखका भाग तो कुछ खडित था ही, परन्तु अन्य उपांग भी टूटे हुए दृष्टिगोचर हो रहे थे। नासिका विशेषतया तराशी गई थी। पासमें छोटे-बड़े पत्थरोंका

ढेर लगा था। कुछ देर तक हम लोगोंने यही अपना आसन जमाया। इतनेमें कुछ युवक आये और एक-एक डेला मूर्तिपर पटककर हँसते हुए चलते बने। उनकी इस अभ्यर्थना और पूजाके नये ढंगको मैं समझ नहीं पा रहा था। सभी पडे-लिखे सूट-बूटधारी युवक थे, इसलिए स्वभावतः जिज्ञासा पैदा हुई और मैं उनसे पूछ बैठा कि देव-पूजाका यह विधान कैसा? उन्होंने निस्सकोच उत्तर दिया कि इस मूर्तिकी पूजाका यही शास्त्रीय विधान है। उनके इस उत्तरसे हमें बड़ा आश्चर्य हुआ, परन्तु थोड़ी देरमें हमें पता चल गया कि सचमुच उस मूर्तिकी वहाँ उसीप्रकार अभ्यर्थना होती है। आसपासकी जनतामें यह प्रवाद है कि इनको पीटनेसे ये भयभीत हो परमात्माके पास जाते हैं और अपने अस्तित्वकी बनाये रखनेके लिए, उन्हें सतानेवालोके पापोंको क्षमा करनेकी सिफारिश करते हैं। भक्तिका यह रहस्य तो मेरी समझमें नहीं आया। हाँ, इतनी कल्पना जरूर हुई कि इस प्रवादका मूल श्रमण संस्कृति के प्रति घोर घृणा और द्वेषकी निम्न मनोवृत्तिका परिचायक है। मैं मूर्तिके और निकट गया। उसकी निर्माण-कला देखकर आश्चर्य-चकित रह गया। कलाकारने मूर्तिके निर्माणमें कमाल कर दिखाया है। इस प्रतिमाका ऐतिहासिक दृष्टिसे भी कम महत्त्व नहीं। कारण कि इसके ऊपर सारिपुत्र और मौगलायन, अबलोकितेश्वर तथा आर्य मंत्रेयकी मूर्तियाँ खदी हुई हैं।

तेलुआ-भैरों बाबा

रात्रिको नालन्दाके कथाकाविद ग्राम-वृद्धोंसे वहाँके अवशेषों और खण्डहरोंके सम्बन्धमें प्रचलित कथाएँ सुनी। उनमें इन अवशेषोंके सम्बन्धमें कई किंवदन्तियाँ और भ्रमपूर्ण धारणाएँ फैली हुई हैं। एक प्रतिमा ध्वस्त खण्डहरोंके सुदूर उत्तरी भागमें बटवृक्षके नीचे भूस्पर्शकी मुद्रामें है। चारों ओर ईटोका परकोटा बना है। दूरसे लगता है, यह कोरा खण्डहर ही होगा। मेरा अनुमान है कि बहुत-से नवागन्तुक पर्यटक इस सौन्दर्य-सम्पन्न प्रतिमाके

दर्शनसे वंचित ही रह जाते होंगे। ज्यों ही भीतर झाकते हैं, एक विशालकाय प्रतिमा दृष्टिगोचर होती है। सुप्रसिद्ध पुरातत्वज्ञ स्वर्गीय डॉ० हीरानन्द शास्त्रीकी मान्यता है कि “यह उस अवस्थाकी द्योतक है, जिसमें सिद्धार्थको ज्ञान प्राप्त हुआ था। ज्ञान-प्राप्तिके पूर्व जब ये महात्मा पालथी मारकर बैठे थे, तब इन्होंने दृढ़ सकल्प कर लिया था कि यहाँसे तबतक नहीं उठेगे जबतक ‘बोध’ या पूर्ण ज्ञान प्राप्त न हो। भूमिको स्पर्श करते हुए इन्होंने कहा था कि “हे भूमि ! यदि मैं पापी नहीं हूँ तो मैं इस ज्ञानको प्राप्त करूँ। तू मेरे पुष्य और पापको देखनेवाली हो।” निःसंदेह यह प्रतिमा उपर्युक्त भावोको समुचित रूपसे व्यक्त करती है। आत्म-कर्तव्यके प्रशस्त पथपर अग्रसर होनेको उत्प्रेरित करनेके दृढ़ सकल्पी भावोसे मुखपर ज्योति चमक रही है। लगता है, मानो इस जड़ पत्थरमें साक्षात् बुद्धदेवकी आत्मा तो नहीं आ विराजी ! इसके निर्माणमें कलाविदने मनोविज्ञानका सुन्दर परिचय दिया है। मुखपर दृष्टि केन्द्रित करते ही मनकी गति और चित्तवृत्तिमें अद्भुत परिवर्तन हो जाता है। कहना चाहिए कि आत्म-लक्षी दृष्टि स्थिर हो जाती है। यदि सौन्दर्यका सम्बन्ध हृदयसे है तो मानना होगा कि शायद ही कोई सहृदय ऐसा होगा जो इसके सम्मुख नतमस्तक न होगा। भगवान् बुद्धदेवके लोकोत्तर व्यक्तित्वका साकार रूप प्रस्तरपर निखर उठा है। अहिंसा और विश्व-बन्धुत्वकी उदात्त भावनाएँ यहाँ साकार हैं। न जाने प्रतिभा-सम्पन्न कलाकारने मानसकी किन उन्नत भावनाओंसे इसका निर्माण किया होगा। शारीरिक अग-विन्यास और विकासमें शिल्पिने अपना अद्भुत चातुर्य दिखाया है और इस प्रकार वह निश्चय ही हमारी श्रद्धाका भाजन बना है। जड़ वस्तुमें भी ऐसे सात्विक भावोको मूर्त्त कर दिया है, जिसपर सभी मुग्ध हो जाते हैं। हमने अपने नालन्दा-प्रवासके दिनोंमें इसका नियमित अवलोकन किया, परन्तु मन कभी ऊबा नहीं। यो तो प्रतिमा सात्विक भावोंका पुज ही है, परन्तु ग्रामीणोंके लिए इसकी स्मृतिका एक दूसरा ही प्रकार है। वे इसे **भैरों बाबाके** रूपमें पूजते हैं। क्या

पाषाणपर विशालकाय बुद्धदेवकी यह मूर्ति है। इसीसे इसे भैरवका प्रतीक मान लिया गया हो तो कोई आश्चर्य नहीं। प्रतिदिन बुद्धदेवको तैल-स्नान करना पड़ता है और बदलेमें दुबले-पतले बच्चोको मोटा बनानेका काम करना पड़ता है। पण्डोने भोली जनताको लूटनेका एक निकृष्ट पेशा ही बना लिया है। फलस्वरूप कच्चे घडेमें सातो धान, दूब, सुपारी, नारियल, चुन्दरी और सबा रूपया पण्डोकी जेबमें जाता है और 'बहुजनहिताय, बहुजनसुखाय'के उदघोषक बुद्धकी मूर्तिपर इसप्रकार निर्लज्जतापूर्वक भोली-भाली जनता ठगी जा रही है।

विद्यापीठके खण्डहरोंमें

फुटकर अवशेषोको देखनेके बाद हमने निश्चय किया कि अब एक साथ प्राचीन विद्यापीठके अवशेषोका निरीक्षण किया जाय, जो कभी माता सरस्वतीका पुनीत धाम था, जहाँपर विदेशके प्रकाण्ड पंडित विद्यार्थी होकर आते थे और जिसके लिए नालन्दाकी इतनी ख्याति थी। नालन्दाकी प्राचीन व पवित्र कीर्तिका अनुभव उसके इन खण्डहरोसे होता है। वर्षोंकी साधनाका इतिहास इन खण्डहरोके कण-कणमें आज भी बिखरा पड़ा है। वहाँकी एक-एक ईंट मानो बुद्धदेवका दिव्य सन्देश दे रही है। वीणापाणिके सुविख्यात तीर्थमें निवास करनेवाले और भारतीय-संस्कृति, कला और साहित्यकी विभिन्न शाखाओके प्रकाण्ड पण्डित, भिक्षु-साधकोके समुज्ज्वल व्यक्तित्वका परिचय, यहाँके, खण्डहर मीन वाणीमें पुकार-पुकारकर दे रहे हैं। एक समय था, जब यहाँ सैकड़ो घटोके नाद होते थे, परन्तु अब तो दिनमें भी निस्तब्धता छाई रहती है। एक समय था, जब यहाँ विभिन्न विषयोका अध्ययन करनेके लिए देश-विदेशसे छात्र आते थे; परन्तु अब तो अध्ययन-स्थान ही अनुशीलनका विषय बना हुआ है।

उत्तरकी ओरसे हमने खण्डहर-यात्रा प्रारम्भ की; क्योंकि वही मार्ग हमें अनुकूल पड़ता था। खण्डहरोको यहाँपर दो भागोंमें विभाजित करना

सुविधाजनक जान पड़ता है। एक भाग विहारोंका और दूसरा स्तूपों और चैत्योंका है।

आगेवाली पक्षिमे लगातार कई खण्डहर दीख पड़ते हैं। वे सभी विहारोंके अवशेष हैं। लाल ईंटें हैं। जो विहार अभी दिखाई पड़ते हैं, उनसे यहीं प्रतीत होता है कि अब भी पूर्ण रूपसे उनका खनन नहीं हुआ। कुछ भाग ही सरकार पृथ्वीके गर्भसे निकाल पायी है। बौद्धोंमें शुरुसे ही प्रथा रही है कि एक विहार गिरनेपर उनके अवशेषोंको ढँकनेके लिए उसी मलवेपर दूसरा विहार बना देते थे। इसे बौद्ध साहित्यमें **परिछावन** कहते हैं।

सभी विहारोंकी निर्माण-शैली एक ही है। चारों ओर कोष्ठ और खुला बरामदा है। कहीं चौकोर आगन भी है। बरामदेके विषयमें निश्चयपूर्वक कुछ भी कहना मुश्किल है। या तो वह दूर-दूर बने स्तम्भोंपर आधृत रहा होगा या छत खुली रही होगी। विहारोंकी भित्ति बिलकुल सारी है। केवल आगेका कुछ भाग ही सुसंस्कृत है। छोट-छोटे कमरे प्रत्येक विहारमें बने हैं। उनमें वायु-प्रवेशके लिए खिडकियाँ नहीं दीखती। हाँ, सामान या मूर्ति रखनेके लिए आले अवश्य बने हैं। कुछ बरामदे ऐसे भी दिखाई दिये, जिनकी पीठिकामें मूर्तियाँ अंकित थीं। कमरेकी दीवारोंके कटाव इस ढंगके बने हैं कि चारपाईके रूपमें भी उनका उपयोग हो सकता है। कुछ विहारोंकी छतें अब भी इतनी दृढ़ हैं कि उनकी प्राचीनताका अनुमान करना कठिन हो जाता है। कुम्भोंकी भी यहाँ बड़ी सुन्दर व्यवस्था है। कुछ भूथपहले हैं तो कुछ छह पहले। यहाँके कुम्भोंका जल बड़ा मीठा और शीतल है। कूप और विहारोंमें जिन ईंटोंका व्यवहार हुआ है, वे गुप्तकालके पूर्वकी तो नहीं हैं। इतिहास साक्षी है कि शुंगकालसे चौथी शताब्दीतकका एक भी उल्लेख ऐसा नहीं मिलता जो नालन्दाकी स्थितिपर प्रकाश डाल सके। पाँचवीं शताब्दीमें (४०५-४११ ई०) चीनी यात्री **फाहियान** भारत आया था। उसके समयमें नालन्दा उच्च कोटिके नगरोंमें नहीं गिना जाता रहा होगा।

बरना वह इसका उल्लेख किये बिना न रहता। उसने तो केवल 'नाल' का उल्लेख कर सतोष कर लिया है।

इन विहारोके बाद हम लोग चैत्योकी पक्तीकी ओर मुड़े। जैसा कि मै ऊपर लिख चुका हूँ, प्रत्येक विहारके पश्चात् भागमे एक-एक स्तूप या चैत्य बने हुए हैं। स्तूपोकी पक्ती दक्षिणकी ओरसे प्रारम्भ होती है और उत्तरकी ओर चली जाती है।

स्तूप

जैन-संस्कृतिमे जो स्थान मदिरोका है, बौद्ध-संस्कृतिमे वही स्तूपोका है। अन्तर केवल इतना है कि जैन-मदिरोमे प्रथम-रसके प्रतीक तीर्थंकरकी प्रतिमा विराजमान् होती है जबकि स्तूपोमे गौतम बुद्ध या उनके त्यागी मिश्रणोके शरीरका अश या घातु—हड्डी—रहती है। इन्ही अवशेषोपर स्तूपो या चैत्योका निर्माण होता है। ऐसे स्तूपोकी संख्या काफी है। कहीं-कहीं ऐसा भी देखनेमे आता है कि बड़े स्तूपोके निकट छोटे-मोटे स्तूप भी बनते थे। इनकी रचना अर्द्ध गोलाकार होती थी। उनके ऊपरी भागमे एक या अधिक छत्र भी रहा करते थे। ऐसे स्तूप विशेषतः पुण्य-नीधोमे बनवाये जाते थे। नालन्दा न केवल बौद्ध-संस्कृतिका केन्द्र था, अपितु स्वयं बुद्धदेवने यहांके आश्रममे कई चातुर्मास बिताये थे। कहा तो यह भी जाता है कि बुद्धके निर्वाणके बाद ही यहाँपर उनकी स्मृति-स्वरूप एक स्तूप बना था। आनन्दने बुद्धदेवके निर्वाणका यही स्थान उपयुक्त समझा था। पाटलिपुत्रसे भी नालन्दाका वैभव उन दिनों बढ़कर था।

भारत सरकारकी ओरमे खुदाईका कार्य सर्वप्रथम इसी स्तूपसे हुआ था। इसकी ओर पर्यटकका ध्यान शीघ्र ही आकर्षित हो जाता है, कारण यह सबसे ऊँचा है। टेडी-मेडी सीढियाँ पार कर हम ऊपर चढ़े। पहुँचने पर हमे जिस आनन्दकी अनुभूति हुई, वह तो अनुभवकी ही वस्तु है। कोसो तक ग्राम, खेत, नदियाँ और वृक्षोकी पक्तियाँ दिखती थी। सर्पाकार सड़के

कोसो तक मार्गको चीरती हुई आगे निकल गई थी। राजगृहके पाँचो पहाड तो मानो हमारे निकट ही हो, ऐसा लगता था। वहाँका प्राकृतिक दृश्य बडा सुहावना था। ऊपरवाली छतके चूनेकी पालिश इतनी चिकनी थी कि देखकर आश्चर्यान्वित हो जाना पडता था। कहा जाता है कि यह स्तूप इतना ऊँचा इसलिए बनवाया गया था कि भिक्षुगण ख-मण्डलका समुचित अध्ययन कर सकें।

नीचे उतरकर स्तूपका निम्न भाग और कई उपस्तूपोकी दीवारोपर चूनेकी पालिशकी सुन्दर कलापूर्ण प्रतिमाएँ देखी, जो उन दिनोकी लोक-संस्कृति और मूर्तिकलाका प्रतिनिधित्व करती थी। ऐसे ही ढगकी प्रतिमाएँ हमने राजगृहके निर्माल्य कूपमें भी देखी थी। पाल युगमें मगधका शिल्प बहुत बडा-बडा था। इन्ही शिल्पियोके पूर्वजोकी उपर्युक्त कला-कृतियाँ रही होगी। स्तूपके पास पूर्व बिहारोके अवशेष पडे हुए थे। अतः इस स्तूपकी पूरी खुदाई सम्भव नहीं हो सकी है, क्योंकि इससे पूरा स्तूप उह जानेकी सम्भावना है। अर्थात् यह स्तूप परिच्छादनका स्पष्ट प्रतीक है। निम्न स्तरोसे बहुत-सी मूल्यवान् वस्तुएँ प्राप्त हुई हैं। सम्भव है, अग्निदाहके समय क्षीघ्र पलायन करते समय भिक्षु उन्हें साथ न ले जा सके होयें ! धातु-प्रतिमाओके अतिरिक्त अष्टधातुका एक सिंहासन भी मिला है। कुछ अन्य अवशेष भी ऐसे मिले हैं जो किसी नृप-प्रतिमाके सूचक हैं। सम्पूर्ण स्तूपका सरसरी तीरसे अवलोकन करनेसे प्रतीत होता है कि नालन्दाके उन्नत युगमें जो स्तूप निर्मित हुए थे, उनमें यह प्रमुख रहा होगा, क्योंकि इसकी विशाल आकृति, सुन्दर रचना-कौशल, अधिक-से-अधिक इसी स्तूपमें पाया जाता है। बहत-से छोटे-छोटे कमरे, जिनपर सुन्दर अलकरण बने हैं। यह स्तूप क्या है, मानो छोटा-सा दुर्ग ही है।

उत्तरकी ओर दो कोष्ठ ईंटोके बने हैं। प्रतीत होता है कि सम्भवतः गुफाएँ ही हों। इनमें व्यवहृत पाषाण नालान्दाके निकट गया और बराबर पहाड़ियोके हैं। पश्चिम कोष्ठका द्वार बन्द है; पर पूर्वका खुला है। इसके

ऊपरका भाग भारतीय कलाका सुन्दरतम उदाहरण है। ईंटोने इनका सौन्दर्य काफी बढ़ा दिया है। पार्थिव पुष्पोमे सौन्दर्य पाये जानेकी उक्ति इसपर सोलहो आने चरितार्थ होती है। यह स्तूप न केवल तथ्योका ही आधार है, अपितु सत्यका भी प्रकाशक है। इन दोनोमे कमानदार छते हैं, जो मुसलिम शिल्प-कलाके पहलैकी है। स्तूपसे पानी निकलनेकी सुन्दर नालियाँ बनी हैं। पूर्वी भागमे कुछ ऐसे अवशेष दिखलाई पडे, जो बुद्धदेवकी भूमिस्पर्श मुद्राके अवशेष-से लगे। दक्षिणी कोना मूर्तियोसे भरा पडा है। उत्तर और दक्षिणकी दीवारोके आलोमे तारा और भगवतीकी चित्ताकर्षक मूर्तियाँ थी; पर अभी वे ईंटोसे आच्छादित है। मगधके दीपकोका, शिल्पकलामे यहाँसे प्राप्त अवशेषोके अतिरिक्त इतना सुन्दर उदाहरण सम्भवत अन्यत्र न मिल सके। भीतरी भागका विभाजन विलक्षणताओसे भरा पडा है। कहनेका तात्पर्य कि यहाँकी एक-एक ईटमे सौंदर्यके तत्त्व इतने व्याप्त है कि वहाँसे हटनेकी इच्छा नहीं होती। सम्पूर्ण स्तूप नष्ट-भ्रष्ट होते हुए भी मागधी शिल्प-स्थापत्य कलाका आज भी सफल प्रतिनिधित्व कर रहा है।

भीतरी भागको देखकर हम लोग चाहते तो यह भी थे कि विशाल स्तूपका बाह्य भाग भी घूमकर देखे, परन्तु वह संभव न हो सका। कारण, छोटे-मोटे इतने पीछे थे कि उनको रौंदकर अपनी इच्छाकी पूर्ति करना हमारे जैसे जैन-पुनिके लिए संभव न था। फिर भी यथासंभव घूमकर देखनेकी चेष्टा की। स्तूपका ऊपरी भाग नष्ट हो गया है, पर नीचेकी दीवारे आज भी नई-सी लगती हैं। ईंटोकी जुड़ाई सुन्दर और कलापूर्ण है। जगती-का भाग तो और भी सुन्दर है। ईंटोका यथास्थान जैसा उपयोग हुआ है, उसे देखकर तो यही प्रतीत होता है, मानो सम्पूर्ण स्तूपका मानचित्र पहले ही तैयार हुआ होगा और तदनुकूल ही ईंटोका भी निर्माण हुआ होगा, क्योंकि बहुत-सी गोल या अर्द्ध गोल ईंटे ऐसी है, जो स्वाभाविक ढली-सी प्रतीत होती है।

उपर्युक्त विहारके दक्षिण-पश्चिम कोनेसे सटा एक दूसरा विहार भी है। यहाँसे बहुसंख्यक मूर्तियाँ निकली हैं। इसका आँगन भी बड़ा भव्य है। यहाँ चूल्हे भी पाये गये हैं। इसमें एक कुम्भा भी है। उनसे अनुमान होता है कि निस्सदेह यहाँ शौषधालय रहा होगा। यहाँसे हम उत्तरकी ओर चलते गये और एक दूसरेसे सटे हुए अनेक चैत्यावशेषोकी कहानी सुनते गये। यो भी सभी स्तूप सुन्दर बने होंगे, पर बिलकुल अच्छी हालतमें कुछ ही बचे हैं। इनके बीच पुरातत्व विभागका एक छोटा-सा मकान बना है। जहाँसे दर्शकोको टिकट लेना पड़ता है। इसके सामने एक विशाल स्तूप है। हम लोग इसकी विस्तृत छतपर चढ़ गये। ऊपर जानेके लिए सीढियाँ बनी हैं। पर अब तो वे भी इतनी जर्जर हैं कि यदि चढ़ते समय थोड़ी भी भूल हो जाय तो जानकी खैरियत नहीं। ऊपर पहुँचते ही एक छोटा-सा कमरा दिखलाई पडा। इसकी दीवारमें जो गारा दिखलाई पड़ता है और वेदी बनी हुई है, उनसे पता चलता है कि इसमें पूज्य प्रतिमा रही होगी। छत चारो ओरसे इतनी फैली है कि १००० मनुष्य सरलतासे बैठ सकते हैं। पालिश चिकनी और कुछ डलुआँ भी हैं। पानी जानेके लिए नालियाँ बनी हैं। छतका भीतरी कटाव और दीवार इतनी चौड़ी है कि एक मनुष्य आसानीसे दौड़ सकता है। मध्य भागमें ईटोका ढेर-सा लगा है। सम्भव है, यह भी बड़ा-सा चैत्य रहा हो, क्योंकि भूमिसे एक मजिल ऊँचा है। अग्रभागमें दोनो ओर बहुत-से छोटे-बड़े स्तूप बने हैं। पिछला भाग कुछ अधिक गहरा है। ईटोसे बने शिल्प भास्कर्यको देखकर मन मुग्ध हो जाता है। ईटोकी निर्माण-शैली प्रेक्षणीय है। यहाँकी जगतीमें ईटोका एक अनुपम स्वस्तिक बना हुआ है। ऐसा अन्यत्र नहीं दिखलाई पडा। लगता है, जैसे खड़े तन्दुलोका ही बना है। एक-एक लाइनमें दो-दो तन्दुल-कणोका उपयोग किया गया है। यहाँकी खुदाई भी अपूर्ण ही जान पड़ती है। कारण कि उत्तरकी ओर दो फुट चौड़ी एक गली है, जिसका थोड़ा-सा भाग ही दीखता है। सम्भव है, यह मार्ग दूसरे मार्गमें जानेका रहा

हो। जल-प्रवाहके लिए तो अलग ही नालियाँ बनी हुई हैं। इस विशाल चैत्यके निर्माणका लक्ष्य शायद यही रहा होगा कि या तो यहाँ विशेष भवसरो-पर बड़ी सभाएँ होती रही हो या दैनिक सामूहिक प्रार्थना। स्तूपोके चारो ओर बौद्ध संस्कृतिसे सबधित प्रतिमाएँ हैं। प्रथम विहारके बाद यही विहार हमे आकर्षक लगा।

ऊपर लिख चुके हैं कि स्तूपोमे भगवान् बुद्धदेव या उनके शिष्योकी प्रस्थियाँ रखी जाती थी, पर यहाँ एक ऐसा भी स्तूप है, जिसकी छानबीनके बाद मालूम हुआ कि उसमे न तो धातु है और न भस्म ही। सम्भव है, बुद्धदेवने जिस स्थानपर तीन माह तक धर्मोपदेश दिया था, वही यह स्थान हो और उसकी पवित्रता या स्मृतिको सुरक्षित रखनेके लिए यह स्तूप बनाया गया हो। यह स्तूप छ बार आच्छादित हो चुका है। इसपरसे नालन्दाके कमलाकर सरोवर और भीले बड़ी सुहावनी दीखती हैं। स्तूपका चौक भी छोटे-छोटे स्तूपोसे भरा है। इसी स्तूपसे अग्निकोणमे महायानके प्रसिद्ध आचार्य नागार्जुनकी खडित, पर भव्य प्रतिमा है। और भी मूर्तियाँ वहाँ रखी गई हैं।

इसप्रकार यत्र-तत्र भ्रमण कर सभी विहारोके ओर इस भू-भागमें बने स्तूपोकी यात्रा की, जो प्राय ऊँचे टीलोपर स्थित है। मार्ग कही अच्छा है, कही ऊबड़-खाबड़। अंतिम स्तूपका मार्ग तो बड़ा ही विचित्र है। भीतरी भाग शून्य है। रिक्त स्थानकी आकृति सूचित करती है कि वहाँ विशाल मूर्ति रही होगी। इस स्तूपका बाहरी भाग, विशेषत जगतीका हिस्सा, उत्तम शिल्प-कलाका परिचायक है।

पत्थर घड़ी मंदिर

बिहारोके भग्नावशेषोमे एक मंदिर पाया जाता है, जिसे लोग 'पत्थर घड़ी मंदिर' नामसे पुकारते हैं। इतिहास-तत्त्व-गवेषकोका मन्तव्य है कि यह मंदिर बालादित्य (मगध)के बनवाये हुए प्रासादकी सामग्री है। इसका उल्लेख यहीके यशोवर्मदेववाले लेखमे भी मिलता है।

मंदिरका प्रवेश-द्वार पूर्वकी ओर है। इसमें २११ छोटी-बड़ी प्रस्तर-पट्टियाँ हैं। इनका निर्माण कई दृष्टियोंसे महत्त्वपूर्ण है। हसोकी पक्कियाँ एव अन्य पक्षियोंका खुदाव अत्याकर्षक हैं। सम्पूर्ण रचना शिल्प-शास्त्रानुक्ल है। पट्टियोंपर और भी नाना प्रकारके चित्र खचित हैं। यहाँपर हमने ऐसे विलक्षण शिल्प देखे, जिनकी यहाँ अर्थात् आत्मलक्षी भिक्षुओंके मठोंमें क्या उपयोगिता रही होगी ? शृंगाररसके ८४ आसनोंमें कुछ आसन यहाँपर खुदे हुए हैं। इस प्रकारकी शिल्पाकृतियाँ उन दिनोंकी बौद्ध तांत्रिक परम्पराका स्मरण दिलाती हैं, जिसका बौद्धोंके पतनमें प्रमुख हाथ था। यहाँपर किल्लर-किल्लरियोंके चित्रोंकी भी कमी नहीं। कुछ ऐसे भी शिल्प दिखलाई पड़े जो एक प्रकारसे साहित्यगत तथ्योंका साकार रूप खड़ा करते थे। बचपनमें पचतन्त्रमें एक कछुएकी कथा पढ़ी थी। वह भी वहाँ खुदी थी। बौद्धोंकी कच्छप जातकमें भी यह कथा है। इन विभिन्न आलेखनोंसे शिल्प-शास्त्र विषयक एक बात तो स्पष्ट हो ही जाती है कि उन दिनों गृहका कोई भी भाग बिना आलेखनके रखनेका रिवाज न था। भारतीय शिल्प-शास्त्रोंमें निरलंकृत गृह अपशकुनजनक माना गया है। मुसलमानोंके आगमनके पूर्व ही भारतीय शिल्पकी शाखाएँ कितनी उन्नत हो चुकी थी। इसके परिचयके लिए प्रस्तुत स्तूप ही पर्याप्त है।

नालन्दाके खण्डहर भारतके प्रमुख कला-तीर्थ हैं, जिनके साथ ससारकी भावनाएँ जुड़ी हैं। जिस अवस्थामें खण्डित अवशेष यहाँ बिखरे पड़े हैं, वे उसके उन्नत अतीतको समझनेके लिए पर्याप्त हैं। जैन और बौद्ध-साहित्यमें नालन्दाका उल्लेख बड़े गौरवके साथ किया गया है। इन्द्रान्-चुआड और तारानाथ आदि बहुश्रुतोंने मुक्त कंठसे नालन्दाकी गौरव-गाथा गाई है। यहाँ शिल्प और सस्कारका अभ्रुतपूर्व समन्वय है। सस्कृति और आदर्शोंका साकार रूप नालन्दाके खण्डहरोमें व्याप्त है। आज भी समुज्ज्वल श्रमणसस्कृतिके रत्न भगवान् महावीर और बुद्धकी प्रतिध्वनि यहाँ सुनाई

पडती है। यह भूमि साधकोकी चरण-रजसे पवित्र हो चुकी है। विश्वने यहीसे ज्ञानका प्रकाश पाया था।

विहारोंका निर्माण और ध्वंस

इतने लम्बे विवेचनके बाद प्रश्न उपस्थित होता है कि इन विहारोंका निर्माण और ध्वंस-काल क्या है? यह कहानी लम्बी है, पर यहाँ तो प्रासंगिक उल्लेखसे ही सतोष करना पड़ेगा।

भगवान् बुद्धके आत्मव्रती बौद्ध भिक्षुओंने नालन्दा महाविहारकी स्थापना की थी, यह बात सर्वविदित है। विहार-स्थापनाका एकमात्र कारण उनके सिद्धान्तोंका विश्वमें प्रचार करना रहा होगा। वह भी न केवल सिद्धान्तिक रूपसे ही, अपितु बौद्धिक रूपसे भी, क्योंकि बौद्ध-सिद्धान्तोंसे सबधित ग्रंथोंका अध्ययन-अध्यापन तो होता ही था, परन्तु भारतीय साहित्यकी आयुर्वेद, तर्क, न्याय, अलंकार आदि अनेक शाखाओंका गम्भीर अध्ययन अध्यापन भी सहिष्णुतासे होता था। यहाँ प्रश्न यह है कि इस महाविहारकी स्थापना कब हुई? स्थापना-सूचक कोई स्पष्ट उल्लेख नहीं मिलता। प्राप्त उल्लेख भी परस्पर-विरोधी भाव रखते हैं। तिब्बतीय विद्वान् पण्डित तारानाथने लिखा है कि यह अशोकद्वारा स्थापित किया गया था। श्यूआन् चुआङ्कका अभिमत है कि बुद्धदेवके निर्वाणके कुछ दिन बाद ही नालन्दामें प्रथम सघाराम स्थापित हो गया था। परन्तु वहाँ अभी तक एक भी ऐसा प्रत्यक्ष प्रमाण नहीं पाया जाता जो उपर्युक्त पवित्रोंको सार्थक करता हो। फाहियान (४५८) ने भी अपने यात्रा-विवरणमें नालन्दाके किसी भी विहारकी चर्चा नहीं की। यदि उन दिनों नालन्दा महाविहारके कारण विख्यात होता या तीर्थके रूपमें उसकी प्रसिद्धि होती तो वह वहाँ अवश्य गया होता और उसका उल्लेख भी अवश्य ही करता। श्यूआन्-चुआङ्कके समय नालन्दा विश्व-विद्यालयके रूपमें पर्याप्त कीर्ति अर्जित कर चुका था। ६३५ ई० में वह जब वहाँ पहुँचा, उस समय शीलभद्र विश्वविद्यालयके अध्यक्ष थे। वे समस्त

सूत्र और शास्त्रोंके पारगामी विद्वान् थे। इत पूर्व इनके गुरु धर्मपाल इस आसनपर अधिष्ठित थे। शीलभद्र ब्राह्मण, संगीत प्रेमी और बाल्यकालसे विद्याके प्रेमी थे। योगाचार विषयक इनकी टीकाएँ, भारतीय साहित्यकी मूल्यवान् निधि है। चीनी पर्यटक श्यूआन् चुआङ्गेने १९ मासतक इनके चरणामें बैठकर योगदर्शनके महत्त्वपूर्ण सिद्धान्तोंका सूक्ष्म-ज्ञान सम्पादन किया। इसने शीलभद्रको 'यग-फा-त्सग—सत्य और धर्मका अवतार कहा है। नालन्दाके सुप्रसिद्ध आचार्योंका नामोल्लेख पर्यटकने किया है जो इस प्रकार है—चद्रपाल, गुणमति, स्थिरमति, धर्मपाल और शीलभद्र। ये सब आचार्य प्रत्युत्पन्नमति थे। इन्हींके ज्ञान और चारित्रिके बलपर विश्वविद्यालय दैनन्दिन उन्नति कर रहा था। चीन और मंगोलियातकके विद्यार्थी यहाँ अध्ययनार्थ आते थे^१। पाठ्य विषयोंमें अठारह सम्प्रदायके ग्रन्थोंके अतिरिक्त, वेद, हेतुविद्या, शब्दविद्या, तांत्रिक विद्या, योगविद्या, चिकित्सा और साख्यदर्शनके ग्रन्थ मुख्य थे। आज भी वहाँपर प्राचीन परंपराकी भट्टियाँ बनी हुई हैं। अत उपर्युक्त पक्तियोंसे तो यही निष्कर्ष निकलता है कि फाहियानके बाद और श्यूआन् चुआङ्गेके पूर्व नालन्दा विहारकी स्थापना हुई होगी। यह समय ५ वीसे ७ वी ईस्वी शतीके मध्य पड़ता है।

कनिंघम और स्पूनरने भी यहीं समय स्थिर किया है। उपर्युक्त समयमें नालन्दाका एक बार दाह भी हुआ था। बालादित्यके एक लेखसे इसका पता चलता है। यह दाह हूणोंके समयमें हुआ होगा। उन दिनों मगधके शासक बालादित्य थे। अत नालन्दाके पुनरुत्थानमें उन्हींका प्रमुख हाथ था। कारण कि मिहिरकुल (ई० ५१५) का समय भी यहीं है। अनुमानतः बालादित्यका राज्यकाल सन् ४६७-४७४ ई० रहा बतलाया जाता है। इसके तीन पूर्वजोंने सघाराम बनवाये थे। अत सिद्ध होता है कि महा-विहारकी स्थापना पाँचवी शतीके उत्तरार्द्धमें हुई होगी। जबतक यहाँका

^१रिकॉर्ड्स ऑफ़ दि बुद्धिस्ट रिलिजियन-तक कम्, पृ० २६।

खनन-कार्य पूर्ण न हो जाय तबतक निश्चित रूपसे कुछ भी नहीं कहा जा सकता। गुप्तोका विद्या तथा कला-प्रेम प्रसिद्ध ही है। वे सहिष्णु भी थे। इसी भावनासे उत्प्रेरित होकर महाविहारकी स्थापना की थी। नालन्दाके विकासमें गुप्तोका बड़ा योग रहा है। शशांकने भी नालन्दापर आक्रमण किया था, जिसकी मरम्मत हर्षवर्द्धनने करवाई थी। इसने महाविहारोकी व्यवस्थाके लिए कई गाँव दिये थे। एक पीतलका विहार भी बनवाया था। नालन्दाकी ख्याति इतनी व्यापक हो चुकी थी कि बड़े-बड़े राजा-महाराजा इसकी सहायता कर गौरवान्वित होते थे। इसमें परस्पर प्रतिस्पर्धा भी हुआ करती थी।

हर्षके पश्चात् ८ वीं शतीमें महाविहारका संरक्षण पाल वंशके हाथमें आया। पाल राजाओंने भी कई विहार निर्मित करवाये थे। महाराज गोविन्दपालके समयमें (ई० स० ११६५में) अष्ट-साहस्रिका-प्रज्ञा-पारमिताकी प्रतिलिपि तैयार हुई। नालन्दामें साहित्यिक अध्ययनके साथ नूतन निर्माण भी पर्याप्त रूपमें हुआ। पाल-कालमें लेखन-कलाका भी वह प्रधान केन्द्र-सा बन गया था। प्रज्ञा-पारमिताकी अति शुद्ध और सौन्दर्य-सम्पन्न प्रतियाँ जितनी भी मिलती हैं, उनकी बहु-संख्यक प्रतियोंका प्रतिलेखन नालन्दाके भिक्षुओंने ही किया था। नालन्दाके विकासकी कहानी यही समाप्त होती है।

प्राचीन भारतके विद्याकेन्द्र नालन्दाका प्रत्यक्ष पतन भले ही मुसलमानोंके कारण हुआ हो, परन्तु अप्रत्यक्ष पतन तो उसी दिनसे प्रारम्भ हो गया था, जिस दिन विद्यार्थीठमें तन्त्र-पद्धतिका प्रवेश हुआ। बौद्ध तान्त्रिकोंने तन्त्रकी आडमें व्यभिचार-साधना शुरू कर दी थी। इसकारण जनतामें उनका सम्मान निश्चयपूर्वक घट गया होगा। वे राज्यलक्ष्मीके बलपर जनताकी परवाह न कर, अहंकारके मदमें, शिक्षाके नामपर, अकर्मण्यताका प्रच्छन्न पोषण कर रहे थे। यदि नालन्दा विहारके प्रति जनताका कुछ भी आकर्षण या सद्भाव होता तो इने-गिने मुसलमानों द्वारा उसका इसप्रकार

सदाके लिए नाश न होता। आखिर बलितयार खल्जीने ई० स० ११९९में कुछ सौ सैनिकोंसे ही तो विहारपर आक्रमण किया था। उसने अल्प समयमें ही भयकर रक्तपात कर नालन्दाके विहारोका निर्दयतापूर्वक ध्वंस तो किया ही, साथ-ही-साथ नालन्दाकी विद्या-परम्पराको सुरक्षित रखनेवाले विशाल पुस्तकालयको भी नष्ट कर डाला। पुस्तकालयमें कितने ग्रंथ थे, इसका अनुमान तो इसीसे लगाया जा सकता है कि कई महीने जलकर भी सारी पुस्तकें नष्ट न हो सकी थी।

पीछे चलकर पाल राजाओंने नालन्दाके संरक्षणमें पहलेका-सा उत्साह प्रदर्शित करना छोड़ दिया था और अपने ही संरक्षणमें वे विक्रमशिला विश्वविद्यालयकी अभिवृद्धिमें पूरी तरह जुट गये थे। इस प्रकार नालन्दाका महत्त्व दिन-प्रतिदिन क्षीण होता जा रहा था। तिब्बतीय इतिहासज्ञ सारानाथका तो कथन है कि विक्रमशिलाकी देख-रेखमें नालन्दा विश्व-विद्यालय चलता था। यद्यपि नालन्दाकी भाँति विक्रमशिलाकी शिक्षा-पद्धति विस्तृत न थी, तथापि यदि मुसलमानोंका आक्रमण न हुआ होता तो नालन्दाकी शिक्षा-पद्धति, अशत अवश्य ही विक्रमशिलामें सुरक्षित रहती।

निस्सन्देह नालन्दाका शिक्षा-विषयक अंतर्राष्ट्रीय सम्बन्ध बढा-बढा होनेके कारण ही नालन्दामें विकसित साहित्यिक शाखाओंके कुछ प्रौढ़ ग्रंथ आज भी चीन, नेपाल, तिब्बत और कम्बोडियामें पाये जाते हैं। इयूआन् चुआङ्ग भारतसे बहुसंख्यक ग्रंथोंकी प्रतिलिपि ले गया था। उनमें अधिकांश भागका सम्बन्ध नालन्दासे ही था। पश्चात् भी तिब्बत आदि देशोंके बौद्ध राजा धर्म-प्रचारार्थ भिक्षुओंको यहाँसे आमन्त्रित करते थे। उन भिक्षुओं तथा पर्यटकों द्वारा जो ग्रंथ या विद्या-परम्परा विदेशोंमें गई, उनमेंसे अधिकांश आज भी वहाँ सुरक्षित हैं। भारतीय विद्वानोंके प्रयाससे मूल रूपमें अब आ रही हैं। इस दिशामें महापण्डित राहुल सांकृत्यायनका प्रयास प्रशंसनीय है। महामहोपाध्याय पंडित विश्वेश्वर शास्त्री अति वृद्धावस्थामें भी तिब्बतीय ग्रंथोंका संस्कृत रूपान्तर करते रहते हैं।

तीसरे दिन हमने अवशिष्ट ऐतिहासिक भूखण्डोंके दशमका निश्चय किया। प्रातःकाल ही हम बडगाँवकी ओर चल पडे, कारण कि जहाँपर हम ठहरे थे, वहाँके भूत्यने हमें सूचना दी थी कि गाँवके कुछ किसानोंके पास मिट्टीकी मुहरे, मूर्तियाँ आदि हैं। बरसातमें मुहरे, ताम्रपत्र, मूर्तियाँ आदि बहुत-सी सामग्री मिट्टी बह जानेसे ऊपर आ जाती है, जिसे वे लोग उठा ले जाते हैं। इसे वे बड़ी हिफाजतसे छिपा रखते हैं और ऊँचे दामोपर पारखी यात्रियोंके हाथों बेचते हैं। अधिकतर मुद्राएँ और मुहरे घण्टाकार शिखराकृतिवाली, उपलब्ध होती हैं। नालन्दा महाविहार एव कुछ एकपर राजगृह महाविहार ये शब्द अंकित रहते हैं। इसप्रकारकी हजारों मुद्राएँ आज भी धनके बलपर वहाँसे प्राप्त की जा सकती हैं, मूर्तियोंमें अधिकतर धातुकी उपलब्ध होती हैं।

यहाँपर दिगम्बर धर्मशालाके पास विशाल अमराई है। यह वही आम्रवन है, जहाँ बुद्धदेव ठहरे थे। आज भी मेलोंके दिनोंमें आनेवाले यार्त्री इसीमें ठहरते हैं।

सूर्य-सरोवर

नालन्दाके सम्बन्धमें जितने भी प्राचीन उल्लेख मिले हैं, उनमें प्रायः वहाँके जलाशयोंकी चर्चा है। नालन्दाका नाम ही इसीके साथ जुटा हुआ है। वर्तमानमें बडगाँवके पास एक विशाल सरोवर है। इसका जल गहरे हरे रंगका है। कहा जाता है कि किसी समय यह सरोवर बड़ा विस्तृत था। सरोवरमें हजारों यार्त्री कमर तक पानीमें खडे होकर मन्त्रोच्चारणके साथ सूर्यको अर्घ्य दे रहे थे। सरोवरके प्रधान घाटपर छोटा-सा चबूतरा बना है। इसपर बहुत-सी टूटी-फूटी मूर्तियोंके ढेर बिखरे पडे हैं। इनमें विष्णु, गणेश, शिव, पार्वती और अधिकतर अवशेष सूर्यकी प्रतिमाके हैं, क्योंकि यहाँ इनकी आवश्यकता भी है। इन अवशेषोंमें दो वस्तुएँ हमें ऐसी दिल-लाई पडी, जिनके सम्बन्धमें पढ़ा तो काफी था, परन्तु साकार रूपमें तो

तभी ही देखा। मेरा तात्पर्य सहस्रलिंग शिव-मूर्तिसे है। १॥ फुट ऊंचा और ९ इंचसे क्रमशः ६ इंच चौड़ा था, मानो किसी मन्दिरका गोपुर ही हो, परन्तु यह था सहस्रलिंगका प्रतीक। चारो ओर १००० शिवालिंग खुदे थे। एक ओर मध्यमे शिवजी पार्वतीको गोदमे लिये गलेमे हाथ डाले विराजमान थे। सहस्रलिंग सरोवरका निर्माण तो गुजरातके चालुक्योंने करवाया था, परन्तु एक ही प्रस्तरमे खुदे हुए लिंग हमारी दृष्टिमे नही आये थे। ऐसे दो अवशेष दिखलाई पडे। इसी चबूतरेपर भूमिस्पर्श मुद्रामे विशाल बृद्ध प्रतिमा भी अवस्थित है। अभय मुद्राकी प्रतिमाके साथ एक स्तूप भी है।

सरोवरके निकट ही पीपलके वृक्षके अधोभागमे मानवाकार एक प्रतिमा पडी है। वैसे यह किसी देवकी मानी जाती है, पर वस्तुतः यह किसी राजाकी ही प्रतिमा है। आकृति राजाकी-सी है। जिस प्रस्तरपर मूर्ति खुदी है, उसी शिलापर, एक दर्जनसे अधिक पक्तियोंका विस्तृत लेख खुदा है।

सरोवरके पास छोटी-सी कुटिया बनी है। इसमें एक देवीकी मूर्ति रखी है। मस्तक-विहीन है। बरामदेमे बहुसंख्यक प्रतिमाएँ एव स्तम्भोके टुकडे अस्त-व्यस्त दशामे पडे है। आगे चलकर छोटे-से घाटपर हम ठहर गये। यहाँपर भी बहुत-से स्तूप, सूर्य-मूर्तियाँ एव बृद्धदेवकी विभिन्न मुद्रा-सूचक मूर्तियाँ पडी है। कुछ तो आधी घुलमे गडी है। कुछ स्तम्भोपर ६४ शिवालिंग अंकित है। इस प्रकार १९ अवशेष पडे है। सपूर्ण सरोवरके चारो ओर कई अवशेष बिलखे पडे है। यहाँपर कुछ पत्थर ऐसे भी दिखे, जिनपर कपडा धोया जाता था, परन्तु वे सुन्दर कलावशेष थे।

यह सूर्य-सरोवर भी अपनी कहानी लिये है। प्रति रविवार और पूर्णिमाको यहाँ स्नानार्थियोंका बडा मेला लगता है। आश्विन और चैत्र शुक्ल ६ को यहाँपर लाखों व्यक्ति स्नान करते हैं। जनताका विश्वास है कि इसमे स्नान करनेसे कृष्णके रोगी चगे हो जाते हैं। कहा नही जा सकता कि इसमे कितना सत्याश है।

सूर्य-मन्दिरके मार्गमें एक मन्दिरमें ५ फुटसे कुछ अधिक लम्बी भगवान् कृष्णकी प्रतिमा अवस्थित है। उसका तूपलिकार कलाकारकी सफल कृतित्वका परिचायक है।

सूर्य-मन्दिर

मगध प्रान्तमें सूर्य-पूजाका प्रचार बहुत प्राचीनकालसे हुआ प्रतीत होता है। बिहारके अन्य भागमें भी अगान्तर रूपसे सूर्य-पूजाकी परंपरा प्रचलित है। इसके प्राचीन इतिहासपर प्रकाश डालनेवाले साधनोंके अभावमें निश्चित कहना कठिन है, पर इतना तो कहा ही जा सकता है कि भगवान् महावीरके समयमें सूर्य-पूजाका जनतामें पर्याप्त विकास हो चुका था। महाश्रमणके जन्मके बारहवें दिन सूर्य-दर्शनका विधान कथाकारों द्वारा वर्णित है। सूर्यकी ताम्र-प्रतिमा निर्माणकी चर्चा भी है। उस कालकी मूर्ति दृष्टिगोचर नहीं होती। गुप्त और पालकालीन बूटवाली सूर्य-मूर्तियाँ सैकड़ोंकी सख्यामें मिलती हैं। इनपर शक-प्रभाव स्पष्ट है। आज भी मगधमें, विशेषतः नालन्दामें, सूर्य-उपासना विशेष रूपसे प्रसिद्ध है। यह सूर्य-मन्दिर एक प्रकारसे बहुत बड़ा तीर्थस्थान-सा बन गया है। चैत्र मासमें तो यहाँपर इतना बड़ा मेला लगता है कि टहरनेको वृक्षोंके नीचे भी स्थान नहीं मिला।

हम लोग सूर्य-सरोवरकी प्रदक्षिणा करके सूर्य-मन्दिर आये। दिनको ११ बजे हमने मन्दिरके श्वेतद्वारमें प्रवेश किया। दाहिनी दीवारकी ओर हमारी दृष्टि ठहरी, जहाँ कई प्राचीन अवशेष बिखरे पड़े थे। उनमें गणेश, विष्णु, तारा और बुद्धदेवकी मूर्तियोंके साथ स्तंभोंके टुकड़े भी थे।

मुख्य मन्दिरको जाते ही दाहिनी ओर विशाल बुद्ध-मूर्ति दिखलाई पड़ी। मस्तकपर मुकुट और गलेमें आभूषण थे। भामडल बौद्ध कलाकी मूलिकताका प्रतीक था। ऊपरके भागमें पीपलकी पत्तियाँ सूक्ष्मतासे उत्कीर्णित की गई थी तथा दोनों ओर अभय मुद्रामें बुद्धदेव विराजमान

थे । निम्नभागमें बुद्धदेवका निर्वाण बताया गया था । मूर्तिको किसीने जान-बूझकर खराब कर दिया था ।

दाहिनी ओर विशाल चतुर्भुजी प्रतिमा अबस्थित है । दाहिने एक हाथमें माला, एक हाथ आशीर्वाद मुद्रामें एव बाये हाथमें पुस्तक और कमण्डल धारण किये हुए है । यज्ञोपवीत, कटि भागमें, कर्ण और गले आभूषणोंसे अलंकृत है । हाथमें बाजूबन्द भी है । निम्न-भागमें मयूरारूढ़ कार्तिकेय और मूषकपर गणेशजी है । ये दोनों पार्वती-पुत्र है । दायें-बायें चन्द्र-सूर्य है । अतिरिक्त परिकरका भाग जैन-मूर्तिके अनुसार है । मस्तकपर शिवालिंग है । वर्णनसे ज्ञात होता है कि उक्त मूर्ति पार्वतीकी है ।

प्रधान मन्दिरके दाये कमरेमें १३ प्राचीन मूर्तियाँ है । इनमें नाग-नागिन और तान्त्रिक है । बुद्धदेवकी कई मुद्राओंवाली मूर्ति भी है । इस सभ्रहमें भगवान् बुद्धदेवकी प्रवचन मुद्रावाली एक प्रतिमा है । इसका खनन इस प्रकार हुआ है, मानो कोई स्वतंत्र मन्दिर ही हो । ऊपर शिखर दोनो स्तभोंपर आधृत है । स्तभ अष्टकोण है । निम्न-भागमें कलशाकृति, बादमें घटाएँ, ऊपर बोर्डस्, पुन. चतुष्कोण होकर गोल बनाये गये है । यहाँपर एक ऐसी खडित प्रतिमा है, जिसमें बुद्धदेवका निर्वाण प्रदर्शित किया गया है । सभी पुरुषके मुखपर औदासिन्य भावोंकी छाया है । मालूम पडता है, भिक्षु रो रहे हैं ।

मुख्य मन्दिरका तोरण भी कई अवशेषोंसे बना है । सप्तास्र सूर्यकी प्रतिमाएँ भीतरी भागमें बड़ी सख्यामें हैं, जो सभी पाल-युगकी शिल्प-स्मृति बनाये हुए हैं । मन्दिर तो साधारण है ।

रुक्मिणी-स्थान

नालन्दासे २ मीलके फासलेपर रुक्मिणी-स्थान भी जनताके लिए कभी तीर्थस्थान बन जाता है । लोगोंका विश्वास है कि यहाँ रुक्मिणीका निवास रहा होगा । इस भ्रमके प्रचारका कारण कुण्डलपुर ग्राम प्रतीत होता

है। कुछ लोग नालन्दाको कृण्डलपुर नामसे ही पुकारते हैं। यह एक भ्रम ही है, कारण कि रुक्मिणीवाले कृण्डलपुर भी हम लोग हो आये है। वह विदर्भ देशान्तर्गत आरबीसे ५ मीलपर वर्षा नदीके तटपर अवस्थित है। वहाँ रुक्मिणीका मन्दिर भी है। नालन्दाके जो शिल्प रुक्मिणीके नामपर चढ़ गया है, वह वस्तुतः भगवान् बुद्धदेवका सम्पूर्ण जीवन साकार किये हुए है। एक ही शिलापर जन्मसे महानिर्वाण तककी जीवनकी विशिष्ट घटनाएँ कलात्मक ढंगसे अंकित हैं।

नालन्दा जैन-दृष्टिसे

जैन-साहित्यमें भगवत्कथा उल्लेख बड़े गौरवसे हुआ है। भगवत्कथा ही श्रमण-संस्कृति पल्लवित हुई। श्रमण-संस्कृतिके सार्वभौम प्रभावके कारण ही काशी देशवालोको कहना पडा था कि भगवत्कथा जो मरेगा, वह गधा होगा। सांस्कृतिक साम्राज्यवादका यह एक उदाहरण है। नालन्दा, राजगृह और पाटलिपुत्र श्रमणोके केन्द्र थे। भगवान् महावीर^१ और बुद्धदेवके जीवनका अधिक भाग यहीपर व्यतीत हुआ था।

नालन्दाके जिस प्रकार बुद्धदेवने चातुर्मास बिताये थे, उसी प्रकार भगवान् महावीरने भी १४ वर्षावास किये थे। उन दिनों नालन्दा स्वतन्त्र नगर न होकर राजगृहका ही उपनगर था। सूग-कृतागमे नालन्दाका विशद वर्णन है। महावीरके प्रधान गणधर इन्द्रभूति यहीके—गुब्बर गाँवके निवासी थे आजका बड़गाँव वही पुराना गुब्बर गाँव है। ये वैदिक परम्पराके

^१नालंदांलंकृते यत्र वर्षाराम्रांश्चतुर्वंश

अवतस्ये प्रभुर्वीर स्तत्कथं नास्तु पावनम् ॥२५॥

यस्यां नैकानि तीर्थानि नालंदा नापनश्चियाम्

भध्यानां जनितानन्वा नालंदा नः पुनातु सा ॥२६॥

त्रिविधतीर्थकल्प, पृ० २२ ।

प्रकाण्ड पण्डित और कुशल अध्यापक भी थे। इनका परिवार इतना विशाल था कि तीनों भाइयोंके पास १५०० छात्र विद्याध्ययन करते थे। यही बादमें भगवान् महावीरके समवगरणमें जाकर दीक्षित हुए थे। इन्होंने द्वादशशङ्गीकी रचना कर भगवान् महावीरकी कल्याणकारिणी सैद्धांतिक विचार-धाराको दर्शनका पुट देकर साहित्यिक रूप दिया। इन्द्र-भूति गौतम स्वामीकी विद्वत्ताके परिचायक ग्रंथ या उनके मौलिक विचार सुरक्षित नहीं हैं। जैन-आगमोंसे सतोष करना पड़ता है। आज भी नालन्दामें इन्द्रभूतिके गोत्रके सैकड़ों घर विद्यमान हैं, परन्तु जैन-समाजने सांस्कृतिक महापुरुषकी स्मृति रक्षार्थ कुछ भी नहीं किया।

श्रमण भगवान् महावीरसे लगाकर १३वीं तक नालन्दाकी जैन-दृष्टिसे क्या स्थिति रही? इस कालमें जैन-संस्कृति वहाँपर किस रूपमें थी, यह जाननेके ऐतिहासिक साधन हमारे पास नहीं रहे, यह बड़े ही खेदकी बात है।

हाँ, वहाँपर और मगधमें जो जैनमूर्तियाँ उपलब्ध होती हैं, उनपरसे अर्थात् उनकी निर्माण शैलीपरसे कल्पना अवश्य कर सकते हैं कि गुप्तकाल व तदुत्तरवर्ती युगमें वहाँपर या उसके निकट जैनोका वास था। ग्रन्थस्थ प्रमाण न मिलनेका एक कारण यह भी जान पड़ता है कि यहाँके मूल जैन तो आज धर्मसे विमुख हो गये हैं, वे केवल अपने कुछ गोत्रोंके नाम ही सुरक्षित रख सके हैं। आचारमूलक जैन-संस्कृति आज उनके जीवनसे कौंसो दूर है। मेरा तात्पर्य बिहारके सराकोसे है, जो श्रावकका भ्रष्ट रूप है। भाषा समयके साथ बदल सकती है, पर संस्कारोंमें शीघ्र परिवर्तन होना कठिन है। मुझे सराकोके प्रदेशमें अधिक तो नहीं, पर थोड़ा-सा भ्रमण करनेका अवसर मिला है, उनके पूर्वजों द्वारा विनिर्मित जैनमंदिर व मूर्तियाँ भी देखीं हैं, उनपरसे मैं इस निष्कर्षपर पहुँचा हूँ कि अधकारयुगीन जैन-इतिहासकी बहुमूल्य सामग्री, सराकोके धर्मपथसे हटते ही, उनके साथ नष्ट हो गई। इस परंपराकी कड़ियाँ अब भी मिल सकती हैं। पर इसलिए सराक जाति द्वारा निर्मित स्थापत्योका, तात्कालिक लेखोंका और उन लोगोंको पार-

म्परिक उत्तराधिकारके रूपमें जो मौखिक या लिखित साहित्य प्राप्त हुआ है, उनका गभीर अध्ययन अनिवार्य है। जैनोंने, उन्हें धर्मपरिवर्तनके लिए तो उत्प्रेरित किया, पर उनके (और विस्तृत दृष्टिकोणसे देखा जाय तो जैन सांस्कृतिके) पुरातन कलावशेषोंके क्रमिक इतिहास-शोधनपर तनिक भी ध्यान न दिया, जो जैन-सांस्कृतिक इतिहासका एक बहुमूल्य अध्याय है। अस्तु

मैं तो ऐसा मानता हूँ कि अभी हमने मगधके जैन-इतिहासपर ध्यान ही नहीं दिया, जबतक हम यह कार्य न करेंगे, तबतक नालदा ही क्यों, हमारी मूल इतिहासकी कड़ियाँ ही अधकारमें रहेगी।

१२ वी शताब्दीतक नालदामें बौद्धोंका विशेष प्रभाव था, अतः जैन क्षीणप्राय हो या उनका अस्तित्व नगण्य-सा रह गया हो तो आश्चर्य नहीं। उन दिनों उड़ुंबिहार—(आजका “बिहार शरीफ”)में महत्तियाणवंशीय जैन थे। श्रमण परम्पराके परम उपासक और मुनिगण अपनी सांस्कृतिक जन्मभूमिका यात्रा करने अवश्य ही, दूर-दूरसे आते रहे होंगे। ऐंमें मुनिवरोमें सर्वप्रथम स्थान खरतरगच्छीय वाचनाचार्य राजशेखरका आता है, जो वि० स० १३५२ में मगध-यात्रार्थ आये थे। योंतो इसके पूर्ववर्ती साहित्यमें मगधके उल्लेख प्रचुर आते हैं पर वे सब आगमाश्रित हैं।

मध्यवर्ती उत्तरकालमें पाद-यात्राकी विशेष सुविधाके कारण, पश्चिम-भारतसे बहुसंख्यक जैन-मुनि मगध-यात्रार्थ आते थे। वे अपने यात्रा-वर्णनको ऐतिहासिक दृष्टिसे लिपिबद्ध भी करते थे। ऐसे उल्लेख गुजराती साहित्यमें, तीर्थमालाके रूपमें उपलब्ध होते हैं।

श्री राजशेखरके बाद वि० स० १५६५में मुनि हंससोम नालदा यात्रार्थ आये, तब वहाँपर १६ जिन मंदिर थे^१।

^१ पच्छिम पोलई समोसरण वीरह बेवीजई
नालंबई पाइई खउव खउमास मुणीजई

विजयसागर^१ दो मन्दिरोंकी सूचना देते हैं। जयविजय^{१७} मन्दिरोंकी स्थितिका उल्लेख करते हैं। आज वहाँ केवल एक मन्दिर पाया जाता है, जिसकी बनावट भी बहुत प्राचीन नहीं प्रतीत होती। सौभाग्यविजयजी^१ यहाँपर एक प्रासादकी चर्चा करते हुए गाँवमें एक जैनस्तूपका भी सूचन करते हैं। यह स्तूप वर्तमानमें उपलब्ध नहीं। प्राचीन जिन-मन्दिरोंके अवशेष भी न तो मिलते हैं और न ऐसा स्थान ही दिखलाई पड़ता है, जिसके साथ जैन-मन्दिरकी कहानी जुड़ी हो। सौभाग्यविजयजी प्रतिमा-विहीन प्रासादका उल्लेख करते हैं।

वर्तमानमें एक मन्दिर है। उसमें जो जैन-प्रतिमाएँ हैं, उनका भारतीय जैन-मूर्ति-विधानकी दृष्टिमें बहुत बड़ा महत्त्व है। कारण कि भारतीय शिल्प-कला एव विशेषतः मूर्ति-निर्माण कलामें मगधके कलाकार बहुत आगे रहे हैं। यहाँतक कि सम्पूर्ण भारतमें मगधीय कलाकारोंकी अपनी स्वतन्त्र शैली थी। आज भी मगधकी मूर्तियाँ दूरसे पहचानी जा सकती हैं। श्रमण-संस्कृतिका केन्द्र मगधमें होनेके कारण कलाकारोंने अपने सांस्कृतिक उत्प्रेरक तत्त्वोंको प्रेस्तर पर रेखावद्ध किया। यद्यपि मगधमें जैन-मूर्तियोंकी संख्या बौद्ध-धर्मपेक्षया बहुत कम है, पर जितनी भी उपलब्ध हैं, वे अन्य प्रांतोंमें प्राप्त जैन-प्रतिमाओंकी तुलनामें कलाकी दृष्टिसे अपना स्वतन्त्र

हवडा लोक प्रसिद्ध ने वडगाम कहीजई
सोलप्रासाव तिहाँ अछइ जिनबिम्ब नमीजई
कल्याणक धूम पासई अछइ ए मुनिवर यात्राखाणी,
ते युगतिई स्युं जोईई निरमालडी ए कीधी पापनी हाणि
प्राचीन तीर्थमाला संग्रह, पृ० १७ ।

^१ प्राचीनतीर्थमालासंग्रह, पृ० ९ ।

^१ प्राचीनतीर्थमालासंग्रह, पृ० ३०-३१ ।

^१ प्राचीनतीर्थमालासंग्रह, पृ० ९१ ।

स्थान रखती है। जैन और बौद्ध मूर्तियोंका निर्माण कलाकारों द्वारा हुआ करता था। अतः मगधकी मूर्तियोंमें पारस्परिक प्रभाव परिकरके निर्माणमें बहुत पडा है। मूल प्रतिमापर तो कलाकारोका कृत्तित्व उतना नही भलकता, जितना परिकरके निर्माणमें। उदाहरणार्थ मगधकी जितनी भी बुद्ध-मूर्तियाँ पायी जाती हैं, उनमें अशोक, वृक्षकी पत्तियाँ, देव-दुन्दभि, गगन-विचरण, करते हुए पुष्प मालाधारी किन्नर-किन्नरियाँ पाये जाते हैं। बौद्ध मूर्ति-विज्ञानकी दृष्टिसे ये उपकरण नही होने चाहिए। वहाँ तो अशोक वृक्षके स्थानपर पाँपलकी पत्तियाँ चाहिए, जो बोधि वृक्षका स्मरण दिला सके। अतिरिक्त दो उपकरण जैन मूर्ति-कलाकी बौद्ध मूर्ति-कलाको देन हैं। जैनोमें ये अष्टप्रातिहार्यके अन्तर्गत माने गये हैं, जबकि बौद्धोमें अष्टप्रातिहार्य जैसी कोई कल्पना विकसित हुई हो, इसका मुझे पता नही। अष्टप्रातिहार्यमें प्रभावलिका प्रयोग बौद्धोने बहुत किया है और वह भी कलाके साथ, गुप्त-कालीन बौद्ध-मूर्तियोंमें प्रभावलीपर विविध आकृतिकी रेखाएँ मिलती हैं। मगधकी जैन-मूर्तियोंके पृष्ठ भागमें दो स्तम्भोपर आधृत अर्द्ध गोलकाकार कमान, तदुपरि दीपक-जैसा चिह्न पाया जाता है और मूर्तियाँ कमलासनपर खोदी जाती हैं। कहीं-कहीं निम्न भागमें कमलकी नालपर ही मूर्ति आधृत हो, ऐसे भाव एव कुछ मूर्तियोंके पृष्ठ भागमें सांचीका द्वार भी पाया जाता है। ये सब बौद्ध मूर्ति-कलामें विकसित अलकरण हैं, जिनका व्यवहार जैन-कलाकारो द्वारा भी अपनी मूर्तियोंमें हुआ है। नालन्दाकी शिखराकृति भी, जो वहाँकी मण्डपमृत्तियोंमें पायी जाती है, बौद्धोकी ही देन है। कुछ मूर्तियोंमें आरती, दीपक, नैवेद्य, शल भी पाये जाते हैं। इस प्रकार एक ही देशमें एक ही शैलीके कलाकारो द्वारा दोनो धर्मोंकी मूर्तियाँ बननेके कारण पारस्परिक आदान-प्रदान कलात्मक दृष्टिसे हुआ है।

नालन्दाकी जैन-मूर्तियाँ

प्रायः यह कहा जाता है कि बौद्ध मूर्तिकलामें जितने आगे है, उतने ही

जैन पीछे है। परन्तु नालन्दाकी जैन-मूर्तियाँ उनकी इस धारणाको विपरीत सिद्ध करती हैं। इन मूर्तियोंको गुप्तकालीन बौद्ध मूर्तियोंकी तुलनामें आसानीसे रखा जा सकता है। मूर्तियोंके शब्द-चित्रसे ही सतोष करना पड़ेगा। प्रयत्न करनेपर भी वहाँके कला-प्रिय(?) एक तंत्रीय व्यवस्थापककी आज्ञा फोटोके लिए प्राप्त न हो सकी।

(१) मंदिरमें प्रवेश करते दाहिनी ओर एक आलेमें सप्तफणी डेढ़ फुटसे कमकी ही पार्श्वनाथकी प्रतिमा अवस्थित है। उभय पार्श्वमें चमर-धारी पार्श्वद खड़े हैं। निम्न भागमें चतुर्भुजी देवी, सभवतः प्रघिठातु होगी। अष्टप्रातिहार्य भी हैं।

(२) सामने अति श्याम पाषाणपर एक प्रतिमा है, जिसका शारीरिक गठन शिल्प-कलाकी दृष्टिसे अति उच्चकोटिका है। कलाकारने सम्पूर्ण शारीरिक अवयवोंके निर्माणमें शैथिल्य नहीं आने दिया है। प्रतिमा पद्मासनस्थ होते हुए भी लम्बशरीरी प्रतीत होती है। मुखपर प्रशान्त भाव झलक रहे हैं। दोनों ओर इद्र कमलपत्रपर खड़े हैं। कमल-नाल अलगसे बनायी गयी है। पार्श्वदोंकी मुख-कान्ति बता रही है कि वे कितने सेवा-शुश्रूषा और भक्तिसे ओत-प्रोत हैं, मानो उनकी चित्त-वृत्तिका केन्द्र यह प्रकाश-पुञ्ज ही हो। प्रकाश वही है, जिसकी परिचर्यामें वे अपना जीवन दे रहे हैं। इन्द्रोके मस्तकका मुकुट अन्तिम गुप्त और प्रारम्भिक पाल-कालीन मुकुटकी स्मृति दिलाता है। गोल कर्ण-भूषण भी पाल-कालीनसे लगते हैं। कलाकारने प्रतिमाके निम्न भागको उभय ओर तीन उपभागोंमें बाँट दिया है। प्रथम मध्यमें एक बालक, दूसरेमें भक्त करबद्ध भगवान्के चरणोंमें श्रद्धाजलि दे रहा है, तीसरेमें आस और मध्य भागमें मृगलाछन स्पष्ट हैं, जो शान्तिनाथकी प्रतिमाका सूचक है। दूसरी ओर प्रस्तर खिर गया है। ऊर्ध्व भागमें प्रतिमाका भामण्डल निरलङ्कृत ही है, जिसपर मागधीय कलाका प्रभाव है। मस्तकपर छत्र है, जो अशोक वृक्षकी लताओंपर आघृत है। मस्तकके दोनों ओर इन्द्रको पुष्प-माला लिये उत्सुकतापूर्वक गगन-मार्गसे

आते हुए बताया गया है। जहाँपर इन्द्र खुदे हुए हैं, उस भागका कटाव उभरा हुआ है।

अब प्रश्न केवल इतना ही रह जाता है कि इस कमनीय कला-कृतिका निर्माणकाल क्या होगा ? न तो इसपर कोई निर्माण-सूचक लेख है और न बौद्ध-धर्मका 'ये धम्मा हेतुपभवा' मुद्रा लेख ही है, जिससे इसके निर्माणका कुछ अन्दाज लगाया जा सके, क्योंकि बौद्ध-धर्मके व्यापक प्रचारका प्रभाव जैन और वैदिक शिल्पपर भी पडा था। बौद्ध-कालकी सभी मूर्तियोंपर प्रायः उपर्युक्त लेख खुदवाया जाता था। अस्तु, इस प्रतिमामें लच्छन है। फिर भी इन्हे दसवीं शतीके पूर्वकी कृति तो मानना ही पड़ेगा; क्योंकि इत-पूर्वकालीन प्रतिमाओंमें कुछ एकको छोड़कर शेष लच्छनविहीन है। जो भामण्डल है, वह बिल्कुल सादा है। यदि इसे अंतिम गुप्तकालीन प्रतिमाओंमें माने तो भी एक अडचन आती है। वह यह कि उन दिनों प्रभावलि के निर्माण पर विशेष ध्यान दिया जाता था। बल्कि प्रभावली ही निर्माण-शतीकी सूचक होती है। अग्नि की ज्वालाएँ भामण्डलके चारों ओर बनायी जाती थी। मध्यमें प्रधान दीपक रहता था, जैसे कोई मशाल हो। गुप्त-कालीन या बादके जो अवशेष मिलते हैं, शायद ही कोई ऐसे हो, जिनमें प्रभावलि स्पष्ट न हो। इस मूर्तिको हमने दसवीं और ११वीं शती ईस्वीके मध्यकी कलाकृति माना है। काल-निर्माणमें आभूषण और पार्श्वदकी वेशभूषा सहायक सिद्ध हुई है। श्याम पाषाणपर पालिश बहुत परिश्रमसे की गयी है।

(३) इस मंदिरमें मूलनायक ऋषभदेव हैं। मुखकृति शारीरिक गठनकी अपेक्षा अधिक सुन्दर और उत्प्रेरक है। स्कन्ध प्रदेशपर केशावलि स्पष्ट है। वृषभका चिह्न तथा उसके पास ही भक्तगण अर्जलिबद्ध खडे हैं। जहाँपर पुष्प-माला धारण किये इन्द्र खडे हैं, वहाँ दोनों ओर हाथी इस प्रकार खोदे गये हैं, मानो मूर्तिका अभिषेक कर रहे हो। इसका निर्माण-काल १३ वीं शतीके बाद और १२ वींके पूर्वका नहीं हो सकता।

(४) यह प्रतिमा सामनेकी पाचवी है। २॥ फुटकी है। सप्तफणी पार्श्वनाथकी है। निम्न-भागमे घर्मचक्र और हाथी है। यह प्रतिमा राज-गृहके तृतीय पहाड़पर पायी जानेवाली पार्श्वनाथकी प्रतिमासे बहुत अशौमें मिलती है। प्रेक्षकको कल्पना हो आती है कि दोनो एक ही कलाकारकी कृति तो नहीं है? या राजगृहवाली प्रतिमाके आधारपर इसका निर्माण हुआ होगा। कारण कि शारीरिक गठनमे पर्याप्त अन्तर है।

(५) यह प्रतिमा आकार-प्रकारमे छोटी है और कलाकी दृष्टिसे भी सामान्य। घर्मचक्र सुन्दर है। पार्श्वभागमे दाहिने चार और बायें पाच और प्रतिमाएँ हैं जो नवग्रहकी हैं। निम्नस्थानमे एक लेख खुदा है, पर वह काफी बादका है।

मागधीय कलाकारोने जैन-मूर्ति-निर्माणमे जैन-संस्कृतिकी छोटी-से-छोटी बातोपर भी बहुत ध्यान दिया था। एक ही उदाहरण पर्याप्त होगा। इन्द्रोके हाथमे जो चामर दिये हैं, वे चँवरी गायके पुच्छके न होकर गोटेके बने हुए हैं, जैसा कि लम्बी रेखाओसे जात होता है। आज भी दिगम्बर जैन-सम्प्रदायमे इसी प्रकारके चँवर व्यवहृत होते हैं। जैन-मन्दिरमे दादा श्री जिनवत्समूरिजी महाराजके चरण भी विद्यमान है। विशाल घर्मशाला बनी हुई है, जो किसी जेलका स्मरण कराती है। व्यवस्थाके नामपर बुद्ध-देवका शून्यवाद छाया हुआ है। नालन्दामे एक दिगम्बर जैन-मन्दिर और घर्मशाला भी है। प्रयत्न करनेपर भी हम दिगम्बर जैन-मन्दिरका दर्शन न कर सके। अपराध यही था कि हम श्वेताम्बर मुनि थे।

म्यूजियम—नालदासे प्राप्त कला कृतियाँ व वस्तुओंका संग्रह म्यूजियममे सुरक्षित है। कुछ जैन-मूर्तियाँ भी है। नालदामे विकसित सभ्यता और संस्कृतिपर, इन कृतियोसे अच्छा प्रकाश पड़ता है। कति-पय ग्रन्थ भी सुरक्षित है। यात्रियोंके आरामके लिए भवन भी है।

विचित्र अनुभव !

नालन्दा में तीन दिन रहकर उसके सम्बन्ध में जितना हम लोग जान सके, उसे उपर्युक्त पत्रों में लिपिबद्ध करने का प्रयास किया गया है। यहाँ पर हमें पुरातत्व की सामग्री के सम्बन्ध में ऐसे विचित्र अनुभव हुए, जिनसे हमें बड़ा दुःख और क्षोभ हुआ। बात यह है कि जिनकी नालन्दा के पास जमीनें हैं, वे कुछ लोगों को कतिपय वर्षों के लिए पट्टा लिख देते हैं। ये पट्टेदार उक्त अवधि में खुदाई कर सारी सामग्री उड़ा ले जाते हैं। उनके द्वारा अवैज्ञानिक ढंग से खुदाई करने से एक तो बहुमूल्य पुरातत्व की सामग्री नष्ट हो जाती है, दूसरे जो शेष रहती है, उसको भी अधिकांश रूपों के लोभ में वे नष्ट कर देते हैं। अतः इस प्रकार देश का बड़ा अहित होता है। ऐसे एक व्यापारी को तो मैं व्यक्तिगत रूप से जानता हूँ, जिनके यहाँ से छकड़ो भर सामग्री मिल सकती है। ऐसी बहुत-सी सामग्री विदेशों में चली गई है। आश्चर्य तो इस बात से भी होता है कि यहाँ के अधिकारी इसपर कुछ ध्यान नहीं देते। आस-पास के गाँवों में खानातलाशी लेने पर शायद ही कोई ऐसा मकान हो, जिसमें कुछ पुरातत्व की सामग्री छिपी न मिले। ऐसी हालत में पुरातत्व के विद्यार्थियों को बड़ी कठिनाई होती है, क्योंकि सामग्री व्यक्तिगत सप्रेमों में बँट जाती है, जिसतक सबकी पहुँच नहीं हो सकती।

अतः केन्द्रीय सरकार के पुरातत्व विभाग से हमारा साग्रह अनुरोध है कि वह इस सम्बन्ध में आवश्यक कार्रवाई करके ऐसी कलाकृतियों का उद्धार करे।

५ अप्रैल १९४९ ई०

विन्ध्याचल-यात्रा

यह स्थान मिर्जापुरके निकट, गंगा-तीरपर अवस्थित है। विन्ध्याचल कस्बेमें अष्टभुजाका एक मन्दिर व समीपकी पहाड़ीपर विन्ध्य-वासिनीका मन्दिर बना हुआ है। तान्त्रिक व पौराणिक साहित्यमें जो उल्लेख आये हैं, उनसे यह ज्ञात होता है कि यह स्थान शक्तिके सुप्रसिद्ध ५२ पीठोंमेंसे एक है। कथासरित्सागरसे फलित होता है कि किसी समय यह तीर्थ-यात्राका बहुत बड़ा स्थान था। इसे तान्त्रिक पीठ कबसे माना जाने लगा ? इसका पूर्व रूप क्या था ? ये दो प्रश्न जिज्ञासुके मनमें उठे बिना न रहेंगे। इनका उत्तर आगे दिया जा रहा है।

तान्त्रिकोंका और शक्ति-पूजामें विश्वास करनेवालोंका यह तीर्थ ऐतिहासिक दृष्टिसे भी बहुत महत्त्व रखता है। स्व० डाक्टर काशीप्रसादजी जायसवालका मन्तव्य है कि 'अन्धकार युगों भारत'की कतितका अस्तित्व यहीपर था। वे लिखते हैं "बघेलखडवाली सड़कसे जो यात्री गंगाकी ओर चलते हैं, वे कतित के उस पुराने किलेके पास आकर पहुँचते हैं जो मिर्जापुर और विन्ध्याचल कस्बोंके बीचमें है। जान पड़ता है कि यह कतित वही है, जिसे विष्णुकी "कान्तिपुरी" कहा गया है। इस किलेके पत्थरके खम्भेके एक टुकड़ेपर मैंने एक बार आधुनिक देवनागरीमें 'कान्ति' लिखा हुआ देखा था। यह गंगाके किनारे एक बहुत बड़ा और प्रायः एक मील लम्बा मिट्टीका किला है, जिसमें एक बड़ी सीढ़ीनुमा दीवार है और जिसमें कई जगह गुप्तकालकी बनी पत्थरकी मूर्तियाँ या उनके टुकड़े आदि पाये जाते हैं। यह किला आजकल कतितके राजाओंकी जमींदारीमें है।

आ० स० इ० २१, पृष्ठ १०८की पाठटिप्पणी।

जो कन्नौज और बनारसके गहड़वाल राजाओंके वंशज हैं। मुसलमानोंके समयमें यह किला नष्ट कर दिया गया था और तब यहाँके राजा उठकर पामकी पहाड़ियोंके 'विजयगढ़' और 'माडा' नामक स्थानोंमें चले गये थे, जहाँ अबतक दो शाखाएँ रहती हैं। कतितके लोग^१ कहा करते हैं कि गहड़वालोंने पहिले यह किला भर राजाओंका था। ऐसा जान पड़ता है कि यह 'भर' शब्द उसी भार-शिव शब्दका अपभ्रंश है और इसका मतलब उस भर जातिसे नहीं है, जिसके मिरजापुर और विन्ध्याचलमें शासन होनेका कोई प्रमाण नहीं मिलता^१।"

"कतित^१ है भी। ऐसे स्थानपर बसा हुआ कि भार-शिवोंके इतिहासके साथ उसका सम्बन्ध बहुत ही उपयुक्त रूपसे बैठ जाता है, क्योंकि भार-शिव राजा बघेलखण्डसे चलकर गंगा-तटपर पहुँचे^१ थे।" जायसवालजीके दोनों उद्धरण इसलिए उद्धृत किये हैं कि विन्ध्याचलकी भूमिकी प्राचीनता व ऐतिहासिकता समझमें आ सके।

शिवपुराण और देवीभागवत तथा अन्य, इस स्थानसे सम्बन्धित जितने भी तान्त्रिक व पीगणिक उल्लेख उपलब्ध होने हैं, वे सब एक न्वरसे इस विन्ध्याचलको हिन्दू तीर्थ घोषित करते हैं। स्व० जायसवालजी द्वारा उपर्युक्त पवित्रयोमें मूर्तियोंकी चर्चा की है वे भी हिन्दू-धर्माश्रित शिल्प-

^१यहाँ प्रायः ७ फुट लम्बी सूर्यकी मूर्ति है जो स्पष्ट रूपसे गुप्तकालकी जान पड़ती है। आजकल यह किलेके फाटके रक्षक भँवरके रूपमें पूजी जाती है।

^१काशीप्रसाद जायसवाल—अंधकार-युगीन भारत, पृष्ठ ६०-६१।

^१पूल्का मत है कि टालेमीने जिसे किडिया कहा है, वह आजकलका मिरजापुर ही है। देखो मैक् क्रिडलका Ptolemy, पृ० १३४।

^१अंधकार युगीन भारत, पृष्ठ ६३।

कृतियाँ हैं। आज भी विन्ध्याचलका तान्त्रिक महत्त्व उतना ही है, जितना कि कुछ शताब्दियों पूर्व था।

दिसम्बर १९५० में हमे परमपूज्य उपाध्याय मुनिवर श्री सुखसागरजी व मुनि श्री भंगलसागरजी महाराजके साथ कुछ दिन मिर्जापुरमें रहकर वर्णित तीर्थस्थान व निकटवर्ती ग्रामों, पहाड़ियों एवं खण्डहरोंमें पाये जानेवाले शिल्पावशेषोंका अन्वेषणात्मक दृष्टिसे निरीक्षण करनेका सौभाग्य प्राप्त हुआ था।

यहाँपर जो खंडित अवशेष पाये जाते हैं, उनमेंसे अधिकतर शैव सम्प्रदायसे संबद्ध हैं, पर कलाकी दृष्टिसे बहुत प्राचीन नहीं जान पड़ते। बहुत कम लोग जानते हैं कि तान्त्रित शक्ति—पीठके पूर्वका विन्ध्याचल पुनीत जैन-तीर्थके रूपमें विख्यात था। अतः जैन मस्कृतिकी दृष्टिसे इसका बहुत बड़ा महत्त्व है। वहाँपर जैन-पुरातत्त्वके अवशेष इतस्ततः पाये जाते हैं। साथ ही तत्समीपवर्ती छह मील इर्द-गिर्द भू-भागपर भी जैनाश्रित शिल्पकृतियाँ छाई हुई हैं। उन सभीसे और भी स्पष्ट हो जाता है कि गुप्तकाल और गहड़वालों तक निश्चित रूपसे यहाँ जैन-यात्रियोंका आवागमन जारी था।

ता० १२-१२-४९ को मुनि श्रीभंगलसागरजी महाराज और बाबू घेंवरचंदजी जैन और बिहारीलाल (आजमगढ़)के साथ मैंने मिर्जापुरसे विन्ध्याचलकी ओर प्रस्थान किया। मिर्जापुरसे यह स्थान ४ मीलके फासलेपर है। पक्का मार्ग बना हुआ है। तीर्थकी सीमामें पैर रखते ही पड़े लोग आ घेरते हैं। हमारे साथ सरकारी व्यवस्था होनेसे हम लोग तो इन लोगोंसे बचे रहे। मार्गदर्शकके रूपमें एक मुख्य पड़ा बिना किसी स्वार्थके हमारे साथ ही लिया और उसने लाखों बर्षोंका इतिहास कहना आरम्भ किया। हम लोगोंने भी श्रद्धा न होते हुए भी कर्णद्वारको खुला ही रखा। यद्यपि पहिले विन्ध्यवासिनीका मंदिर पड़ता है, परन्तु हम लोग सीधे पहाड़की ओर चले गये। मार्गमें हनुमानजीका एक मंदिर पड़ता है। इसके आगे बहुत-सी कला-कृतियोंके भग्नावशेष

पडे थे, मुख्यतः वे जैन प्रतिमाएँ ही थीं। जब हम लोगोंने इसपर गौर करना शुरू किया तो पडाने कहा, “आप लोग इन नगे देवोंकी मूर्तिमें ही उलभ गये इन्हे तो हम लोगोंने तोडताडके पुराने मदिरोसे अलग कर दिया है।” उस समय हमने भी उसकी बात मान ली, और मनमें सोचा कि पडा हमको जैन नहीं समझ रहा है। कारण कि पडोको यदि पता लग जाता कि हम भी जैन है तो सभवतः वहाँकी प्रेक्षणीय वस्तुओके दर्शन भी न कर पाते। लोग जानते है कि जैनोका किमी समय आधिपत्य था। पडाने बादमें हमें बहुत-सी बातें बताईं, जिनमें एक यह भी थी कि जैनी लोग तो बडे हत्यारे होते है, गौ-हत्या-तक करते है। यदि गौ न मिले तो आटेकी बनाकर समाप्त करते है। हम लोग मन ही मन उसके इस अन्वेषणपर हँस रहे थे, पर उम समय हँसी ओठोपर कैसे ला सकते थे। विचार करनेकी बात है कि सांस्कृतिक विद्वेषकी विषाक्त भावनाएँ किम प्रकार इन लोगोके मनमें बैठा दी गई है। उसका यह एक उदाहरण है। अस्तु !

जैन गुफा—मध्याह्नमें हम लोग मुख्य मन्दिरमें गये, कुछ सीडियोंको पारकर जाना पडता है। यहाँसे प्राकृतिक सौंदर्यका आनन्द भी लिया जा सकता है। सौभाग्यसे उस दिन आकाशमें काले बादल मँडरा रहे थे, अतः सूर्यका प्रभाव नहींवत् था। देवीका मन्दिर बाहरसे गुफाके समान प्रतीत होता है। दो द्वार जानेके है। भीतर काफी अंधकार है। तैलके दीपक अंधकारको दूर करनेमें असमर्थ थे। हम यहाँपर श्रद्धाके कारण दर्शनार्थ तो गये नहीं थे, हमें तो सुनी-सुनाई बातोका साक्षात्कार करना था। अतः साथवाले बाबू धेवरचंदने प्रकाशदंडका उपयोग किया, तब कहीं दीवारमें उत्कीर्णित अष्टप्रतिहार्ययुक्त बीतराग परमात्माकी प्रतिमा पद्मासनस्थ दृष्टिगोचर हुई। प्रतिमा बड़ी सुन्दर और भावपूर्ण है। प्रतिदिनके तैलस्नानसे चमक भी काफी थी, यह अच्छा हुआ कि सिन्दूरसे विलेपित नहीं की गई थी। मुख्य देवीकी प्रतिमाको देखनेसे ज्ञात हुआ कि वस्तुतः यह कोई मौलिक रूपसे देवीकी मूर्ति नहीं है, पर किसी प्राचीन मूर्तिमें कुछ परिवर्तन करके

देवीका रूप दिया गया है। यद्यपि वस्त्राच्छादित होनेसे स्पष्ट कहना कठिन है कि भीतरका स्वरूप कैसा रहा होगा। पुजारी किवाड बंद करके प्रक्षालन करता है, अतः उसे देखना भी संभव नहीं। हम लोगोंने नीचेका वस्त्र हटाकर देखनेकी कोशिश की, परन्तु असफल रहे। हमें ऐसा लगा कि जिनमूर्ति जो दायें भागमें है, विस्तृत परिकरका उपाग है। ऊपर नीचेके अलंकरण प्रायः नष्ट हो चुके हैं। इससे इतना तो सिद्ध ही है कि किसी समय यह जैन-गुफा-मंदिर रहे होंगे।

सीताकुंडकी ओर

अष्टभुजाके मदिन्से हम लोग सीढियाँ उतरकर सीताकुंडकी ओर चले। सीढियोंके पास ही छोटा-सा गड्ढा है, जो शायद कूप रहा होगा। इसके किनारे जैन-शैलीके चरणपादुका अवस्थित हैं, जो उपेक्षित-से पड़े हैं। इतना ही अच्छा है किसी ऋषिके नामसे बँधे नहीं हैं। १०० कदम चलनेपर एक मंदिर दिखलाई पड़ता है, जो मार्गसे पर्याप्त नीचे है। सामने हनुमानजीकी मूर्ति है। इसीके निकट छोटे-छोटे अवशेषोंके टुकड़े बिखरे पड़े हैं। शायद किसी मंदिरके स्तम्भके रहे होंगे। मंदिरके आगे एक अच्छा-सा चौक है। मंदिरके आजू-बाजू दो कमरे हैं। लगता है पूर्वकालमें शिवलिंग रहे होंगे। मध्यभागके कमरेमें एक खडित प्रतिमा है, तथापि अवशिष्ट अश निर्णय करनेमें सहायता देता है। मूर्तिका वाहन विलकुल अस्पष्ट है। प्रतिमा चतुर्भुजा है। दायें ऊपरवाले हाथमें कम्बल पुष्प है। कमलको धामनेमें अँगुलिकाओंका मुडाव स्वाभाविक है। निम्न हस्त खडित है। बायें ऊपरवाले हाथमें पुस्तिका चिह्नित है, निम्न हाथमें जो चिह्न है उसे नरमुड मान लिया गया था। परन्तु वस्तुतः वह कमल पुष्पका गुच्छा है। मस्तकपर नागफने है, मध्यभागका कटाव आकर्षक है। देव-देवियाँ जैन-परिकरोंके समान हैं। केश-विन्यास प्रतिस्पर्द्धाकी वस्तु है। कर्णमें केयूर, मुखपर सौम्य भावोंका अकन, ओठोंपर स्मित हास्य, कंठ हैंसुली, भालासे

विभूषित है। कटिप्रदेश तो बहुत ही स्वाभाविक है। नागावलीकी सिकु-डन सौंदर्यमें श्रीर भी अभिवृद्धि करती है। साथवाले पडेसे ज्ञात हुआ कि यह पद्मा देवी है। यद्यपि उपर्युक्त पक्तियोमें वर्णित लक्षण पद्मा-पद्मावतीपर लागू नहीं होते। परन्तु वह पार्श्वनाथजीकी अधिष्ठातृ होनेके कारण उसका इस स्थानसे सम्बन्ध स्पष्ट परिलक्षित होता है। इस गुफा समान मंदिरके पार्श्वमें भी एक छोटी-सी गुफा है, जिसमें एक व्यक्ति भी कठिनतासे लेट सकता है। सीताकुंड इमीके ऊपर है। स्वाभाविक पानीका स्रोत है, नाम दे रखा है सीताकुंड।

कालीखोह—यहीसे बहुत-सी सीढियाँ चढ़कर ऊपरकी ओर जाना पड़ता है, वह मार्ग 'कालिकुंड'की ओर जाता है। मार्गमें आवास और छोटे-मोटे मंदिर भी पड़ते हैं। गेरुआ तालाब भी इस बीच पड़ता है। आम जनताका ह्याल है कि इसके इर्द-गिर्द कुछ फासलेपर महात्माश्रीकी कुटियाँ हैं, जिनमें वे गुप्त रूपसे तप करते हैं। इधरसे कुछ दूर जानेपर मार्गमें व्यवस्थित जमाये हुए पत्थरोंका ढेर दिखा। कोई भी यात्री यहाँसे गुजरता है तो वह पाषाणका गृह बनाकर चल देता है। कहा जाता है कि यहाँपर जो गृह निर्माण करता है, उसे अगले जन्ममें यहीपर—माताके चरणोंमें रहनेकी सुविधा हो जाती है।

सीताकुंडसे हमे काफी ऊँचे चढ़ना पड़ा था। अब यहाँ उतरना पड़ा। हम लोग रूखे पहाड़ प्रदेशको छोड़कर हरे-भरे वृक्ष और लताश्रीसे आवेष्टित प्रदेशमें पहुँच गये। इस स्थानको लोग कालीखोह कहते हैं। सचमुचमें वह 'खोह' ही है। बड़ी गहरी भूमि है। नीचे भैरोका स्थान है जहाँपर एक छिद्र है। भूतोको लोग इसी छिद्रमें छोड़ जाते हैं। यहीपर एक पत्थरका गडढा है जिसपर कालीखोह लिखा है। भैरोजीके निकटसे एक पगदंडी जाती है—कालीखोहकी ओर। आधा फर्लांग चलना पड़ता है। मार्ग बड़ा सँकरा है। सघन वृक्ष भी पर्याप्त हैं। प्रकृतिका सौंदर्य एक-एक लता-पर बिखरा पड़ा है। यहाँपर भी पाषाण-शिलासे एक-एक बूद जल गिरता

है। कृत्रिम कुण्ड भी है। यही स्थान भगवान् पार्श्वनाथजीके नामसे सम्बन्धित होना चाहिए। कलिकुण्ड तीर्थकी स्थापना श्रीर वनहस्ती द्वारा उपसर्गकी जो घटना आती है, वह इसी पर्वतपर घटित होनी चाहिए। नाममें भले ही बाह्य विभिन्नता लगती हो, पर अर्थपर ध्यान देनेसे मूल बात-स्थानमें अन्तर नहीं पड़ता है। "कालीखोह" अभी कहते हैं। सम्भव है कालान्तरसे कलिका कालीखोह हो गया हो, कुण्डस्वरूप भ्रमन तो आज भी है ही। श्रीर 'खोह' पहाड़ियोंके गहरे स्थानोंको कहते हैं। आज भी चारों ओर ४-५ फलांग भयकर झाड़ी है। यहाँपर यद्यपि प्राचीन स्थान नहीं दिखलाई पड़ता। केवल कालिकाका मन्दिरमात्र है। इसीसे 'कलिकुण्ड'का 'कालीकुण्ड' या 'कालीखोह' नाम बन गया है। वस्तुतः जैनधर्मके तेईसवें तीर्थंकर श्रीपार्श्वनाथ भगवान्का स्मृति स्वरूप यह स्थान होना चाहिए। इसके आजू-बाजू और भी गम्भीरताके साथ अन्वेषण किया जाना चाहिए।

शामको भैरोकुण्ड देखनेको गये, जहाँ पानीका भरना है और कतिपय बगाली तान्त्रिक वहाँ रहते थे। दूसरे दिन पहाड़से चलकर अष्टभुजाका मन्दिर देखा। मन्दिरमें प्रवेश करते ही सड़े-गले मासकी दुर्गन्धिसे मन उद्विग्न हो जाता है, नाक फटने लगती है। आश्चर्य होता है उन उपासकोपर, जो मानवताका बलिदान देकर पाशविक वृत्तिसे उत्प्रेरित होकर देवीकी पूजा करते हैं। मन्दिरके सामनेवाले मन्दिरमें एक हजार वर्षकी खडित मूर्तियाँ रखी हुई हैं। देवीके मुख्यमन्दिरमें बड़ा ही अन्धकार छाया हुआ था। एक पण्डा अक्षण्ड ज्योतिके नामपर एक दीपक लिये खड़ा था। इससे केवल देवीके मुखमात्रका हल्का आभास होता था। हम लोगोंने दीपकोके सहारे मूर्तिके अगोपाग व लक्षण देखनेका प्रयास किया, तो सब पण्डे बिगड पडे श्रीर कहने लगे कि देवीके इस मुख्य मन्दिरमें अक्षण्ड-ज्योतिको छोडकर दूसरा दीपक कभी-भी नहीं जलाया जा सकता। पण्डोको विदित हो चुका था कि हम लोग जैन-मुनि हैं, पर अखीरमें वहाँके पुलिस इस्पेक्टर श्री राणाजंगबहादुरके हस्तक्षेप करनेपर केवल ५ मिनटके लिए घृतके एक

दीपकसे निरीक्षण करने दिया, पर देवीका शरीर वस्त्रावृत्त होनेसे जो हमें जानना था न जान सके। केवल इतना ही ज्ञात हो सका कि देवीके मस्तक-पर पद्मामनस्थ ध्वस्त आकृति है। इससे इनका जैनत्व सिद्ध है।

उपर्युक्त मन्दिरके पाससे एक मार्ग गगाघाटकी ओर जाता है। मार्गमें कहीं-कहीं पुरातन अवशेषोंके साथ जैन-मूर्तियाँ भी दृष्टिगोचर होती हैं। घाटके निकट ही, बाईं ओर एक व्यायामशालाके सामने तीन विशाल जिन मूर्तियाँ श्रौधी रखी हुई थी। जब शिलाको हटवाकर देखा तो खड्गामन युक्त तीन जिन-प्रतिमाएँ ज्ञात हुई। यद्यपि निर्माण-कालसूचक कोई लेख तो खुदा न था, पर मूर्तियोंकी भव्य आकर्षक मुखमुद्रा, घुंघराले बाल, कानों-तक गिची हुई भौंहे व कमललोचन, तीक्ष्ण नासिका आदि लक्षणोंमें इसे गुप्त कालमें, रखनेमें हमें सकोच नहीं होता। मूर्तियोंकी प्रभावली हमारी उपर्युक्त कल्पनाको और भी पुष्ट करती है। प्रभावलीमें विविध जातिके बेलबूटोका अकन, विशेषत गुप्तकालीन मूर्तियोंमें ही देखा जाता है। घाटपर पीपल वृक्षके निम्नभागमें बहुसंख्यक प्रस्तरावशेष पड़े हैं। कुछ-एकको तो वृक्ष-मूलने दृढ़ताके साथ ऐसा जकड़ रखा है कि, बिना वृक्षमूलको समाप्त किये उनकी उपलब्धि असम्भव है। यहाँपर हमें अपने जीवनमें प्रथम बार ही जैन-मूर्तिके विशाल परिकरमें बाहुबली स्वामीकी मूर्तिका अकन देखनेको मिला और बादमें विन्ध्यप्रदेश व उसके निकटवर्ती महाकोसलमें प्राप्त जिन-मूर्तियोंमें।

स्वर्गस्थ काशीप्रसादजी जायसवालने जिम मिट्टीके दुर्गका उल्लेख किया है और उसमें प्राचीन मूर्तिएँ होना बतलाया है, इस उल्लेखके आधार-पर हम लोग वहाँ गये, पर हमें विशेष सफलता न मिली। किलेके निम्न-भागमें बहुत बड़ा पत्थरोका ढेर दिखा। पर वह ऐसे खतरनाक स्थान पर था कि बिना नौकाका सहारा लिये, वहाँ पहुँचना असम्भव था।

डाक्टर फुहूररके वृत्तान्तसे विदित हुआ कि विन्ध्याचलसे लगभग ३ मील दूर शिवपुर ग्राम है। वहाँके रामेश्वरनाथ-मन्दिरमें खंडित मूर्तियाँ

है। उनमें एक श्री जिपालादेवी और भगवान् बहाबीरकी भी मूर्ति है। एक स्त्रीके शरीरकार पूर्ण मूर्ति एक सिंहासनपर पुत्रको गोदमें लिये बंठी है—५ फुट २ इंच ऊँची व ३ फुट ८ इंचतक चौड़ी है, व ६ फुट ८ इंच मोटी है। दाहिनी भुजा खडित है। बाईं भुजामें पुत्र है। सिंहासनके नीचे सिंह और उसके हरएक ओर सात मुसाहिव हैं—२ उड़ते हुए पांच खड़े हुए हैं—पीछे बड़ा वृक्ष है। यहाँके लोग इसको शंकटा देवी कहते हैं”।

उपर्युक्त वर्णित शकटादेवी जैनोकी अम्बिका ही होना चाहिए। डाक्टर साहबने जो वर्णन किया है वह पूर्णतया अम्बिकापर ही चरितार्थ होता है। सिंह, अम्बिकाका वाहन है। गोदमें बंटे बालक उसके पुत्र है। पीछेके श्रोरका वृक्ष आमका ही होना चाहिए। क्योंकि इस प्रकारकी मूर्तियोंका प्रचलन युक्त प्रान्तमें, कुशाण-कालमें भी था। जैसा कि मथुरा और कोशाम्बीकी खुदाईसे प्राप्त मूर्तियोंसे सिद्ध है। यह परम्परा विन्ध्यप्रदेश होते हुए महाकोसलतक फैली और तेरहवीं शताब्दी तक इसका अस्तित्व मिलता है।

विन्ध्याचलके निकटवर्ती ग्राम एवं पहाड़ियोंमें भ्रमण करते हुए कई जिन-मूर्तियाँ, अन्य अविशेषोंके साथ दृष्टिगोचर हुईं, पर साधनोंके अभावमें हम उनके नोट न ले सके।

इतने विवेचनके बाद यह तो सिद्ध हो ही जाता है कि किसी समय विन्ध्याचल जैन-संस्कृतिका प्रधान स्थान अवश्य ही रहा होगा। इसके क्रमिक इतिहासपर प्रकाश डाल सके, ऐसे ग्रन्थस्य उल्लेख व शिलोत्कीर्ण लिपियाँ आज हमारे सम्मुख नहीं हैं, पर जो कुछ ऐतिहासिक उल्लेख प्राप्त

‘संयुक्तप्रान्तके प्राचीन जैन-स्मारक पृ० ५९-६०।

सिवनी (मध्यप्रदेश)से १० मील “पुसेरा”में नाककटी एक जैन-मूर्ति है, जिसे लोग “नकटीदेवी” मानते हैं। अन्यत्र भी पुरातन अवशेष चलत ढंगसे पूजे जाते हैं।

होते हैं और वहाँ जैन-संस्कृतिसे सम्बद्ध जो कला-कृतियां पायी जाती हैं, उनसे हमारा मार्ग आशिक रूपमें स्पष्ट हो जाता है।

जैनसाहित्यमें भगवान् पार्श्वनाथकी जीवन-घटनाके साथ 'कलिकुण्ड तीर्थ'की स्थापनाका उल्लेख जुड़ा हुआ है। आचार्य श्री जिनप्रभ-सूरिजी इस तीर्थकी घटनाका स्थान अग जनपदान्तर्गत चम्पाके निकट कादम्बरी अटवी मानते हैं। वहाँ 'कली' नामक पर्वत और उसके अधोभागमें 'कुण्ड' नामक सरोवर था। वही यूयाधिपति महिधर हार्था हुआ, आदि आदि।

डॉ० हीरालालजी जैनका मन्तव्य है कि कलिकुण्ड तीर्थ दक्षिणमें होना चाहिए। इसके समर्थनमें वे हर्षिनाचार्यकृत कथाकोष व कर-कण्डुचरित्रके उल्लेख उपस्थित करते हैं।^१

परन्तु हमारा अनुमान है कि विन्ध्याचलपर जो स्थान कालीखोहेके नामसे विख्यात है, वह कलिकुण्डका ही अपभ्रंश रूप होना चाहिए, क्योंकि वहाँपर निर्मित कालीका मन्दिर बहुत प्राचीन नहीं है। पर वह आज भी ऐसा एकान्त स्थान है कि (जबकि उन दिनों तो यह स्थान सापेक्षत और भी गुप्त समझा जाता रहा होगा।) तान्त्रिकोंको महज ही आकृष्ट कर सकता है। हुआ भी ऐसा ही जान पड़ता है। 'कलि कुण्डसे' 'कालिकुण्ड' हो जाना अस्वाभाविक नहीं है। गुफास्थित पद्मावतीकी मूर्ति भी इस बातका समर्थन करती है कि भगवान् पार्श्वनाथका सम्बन्ध किसी न किसी रूपमें, विन्ध्याचलसे रहा है।

^१अगज्जणवाए करकण्डु निवपालिज्जमाणाए चंपानमरीए नाइदूरे काथं-बरोनामअडवी हुत्वा। तत्थांकलीनामपम्बओ। तस्स अहो भूमोए कुंडं नाम सरवरं। तस्य जूहाहिबई महिहरो नाम हुत्वी हुत्वा।

विविधतीर्थकल्प, पृष्ठ २६।

^२जैन-सिद्धान्त-भास्कर, वर्ष ६, किरण १, पृष्ठ ६२-६३।

अष्टभुजा गुफाके पृष्ठ भागमें जिस चरणका उल्लेख उपर्युक्त पक्तियोंमें हुआ है वह जैन शैलीके ही है और वह नवीन भी नहीं जान पड़ते । बहुत सम्भव है कि वह बिन्ध्याचलके ही किसी मन्दिरमें रहे होंगे और परिवर्तनकी धुनिमें उस स्थानपर साम्प्रदायिक चिह्न स्थापित कर इसे उपेक्षित रूपमें कपके ऊपर रख दिया हो तो आश्चर्य नहीं ।

अष्टभुजामें जो जिन-मूर्ति खुदी हुई है, उसे देखनेसे मुझे तो ऐसा लगा कि वह मूर्ति स्वतन्त्र जिन-प्रतिमा न होकर बहुत बड़े परिकरका एक अंश-मात्र है । मभव है बाईं ओर भी परिकरका भाग अवश्य ही रहा होगा । वर्णित मूर्तिको पण्डे लोगोंने 'मार्कण्डेय' ऋषिकी मूर्ति घोषित कर रखा है । उन बेचारोको क्या पता कि किसी सांस्कृतिक कला-कृतिको किसी व्यक्ति-विशेषके साथ इस प्रकार सम्बन्ध नहीं जोड़ा जा सकता । जैन-मूर्ति-बिधानको छोड़कर 'पद्मासन'का अस्तित्व अन्यत्र कही भी न मिलेगा । यदि मिले तो भी जैन-प्रभाव समझना चाहिए । गुफाका निर्माण कब हुआ होगा ? यह एक समस्या है । हमारा अनुमान है कि गुफा प्राचीन है । जैन गुफाओका निर्माणकाल मौर्यकालसे लगाकर राष्ट्रकूट कालतक गिना जाता है । इस बीचमें यानी गुप्तोके पूर्व इसका निर्माण हुआ होगा, क्योंकि जैनोके निर्युक्ति विषयक साहित्य तथा तात्कालिक कथात्मक ग्रन्थोंमें बिन्ध्याचलका जैनदृष्टिसे विशद् वर्णन, इस बातका परिचायक है कि तबतक वहाँ जैन प्रभाव था, परन्तु तान्त्रिकोंने वहाँ कब प्रभाव जमाया ? निश्चित नहीं कहा जा सकता । भारतीय तान्त्रिक परम्पराके क्रमिक इतिहासपर दृष्टिपात करनेसे ज्ञात होता है कि गुप्तकालमें तान्त्रिक-परम्परा विकसित हो चुकी थी । तदुत्तरवर्ती सस्कृत-साहित्यके नाटक व कथात्मक ग्रन्थोंमें कापालिकोका वर्णन आता है । सम्भव है तान्त्रिकोंके बढ़ते हुए प्रभावके कारण जैनी अपने इस स्थानको छो चुके हों । परन्तु बिन्ध्यप्रदेशके इतिहासको देखनेसे तो ऐसा लगता है कि आठवीं शतीमें वहाँ तन्त्र परम्पराकी वाम-साधना होती थी । यह प्रवाह उत्तर ही से

दक्षिणकी ओर बहा होगा। इसमें विन्ध्याचलका भी अन्तर्भाव हो जाता है। परन्तु जैन इतिहासके साधनोका अध्ययन करनेसे स्पष्ट हो जाता है कि चौदहवीं शताब्दीतक तो वह जैन-तीर्थके रूपमें अवश्य ही प्रसिद्ध था। आचार्य श्री जिनप्रभसूरिजीके 'विविधतीर्थ कल्प'में विन्ध्याचल विषयक जो उल्लेख आये हैं वे इस प्रकार हैं—

“विन्ध्याद्री मलयगिरी च श्रीश्रेयांसः” “विन्ध्याद्री श्रीगुप्तः।”^१

उपर्युक्त उल्लेखमें सिद्ध है कि विक्रमकी चौदहवीं शताब्दीमें वहाँ श्रेयाशनाथका मन्दिर या बिम्ब रहा होगा। इसीकालका जैन स्तुति-स्तोत्र विषयक साहित्यमें विन्ध्याचलका नाम लेकर वहाँके जिन-बिम्बोको नमस्कार किया गया है, पर उत्तरवर्ती साहित्यमें न तो विन्ध्याचलका उल्लेख है एव न सोलहवीं-सत्रहवीं शताब्दीकी तीर्थ मालाओंमें ही विन्ध्याचलका उल्लेख है। मुझे तो उनमें उल्लेख न होनेका यही कारण दिखता है कि जैन-मुनियोका आवागमन अधिकतर आगराकी ओरसे ही होता रहा। महाकोमल और विन्ध्य प्रदेशमें विचरते हुए यदि मगधके लिए जैन-मुनि प्रयाण करते, तो मिर्जापुर बीचमें पड़ता और विन्ध्याचलका प्रासंगिक उल्लेख हो जाता। आजके सुविधाप्राप्त युगमें भी उपर्युक्त मार्ग बड़ा कठिन है, तब उस युगकी बात ही क्या कही जाय।

चौदहवीं शताब्दीके बाद ही जैनोके अधिकारमें विन्ध्याचल निकल गया जान पड़ता है, क्योंकि सूचित समय बादके ऐतिहासिक प्रमाण नहीं बात मिलते हैं। उपर्युक्त पक्षियोंमें मैंने जिन अनुमानोका उल्लेख किया है, आशा है विज्ञान इसपर अधिक प्रकाश डाल, एक विलुप्त तीर्थको प्रकाशमें लावेगे।

यहाँपर बिखरे हुए अवशेषोको, कोई भी, कभी भी ले जा सकता था। संभव है इस डकैनीके शिकार जैन-अवशेष भी हुए हो। कुछ वर्ष पूर्व मीलाना

^१विविधतीर्थकल्प, पृष्ठ ८५।

^२विविधतीर्थकल्प, पृष्ठ ८६।

आखाब, स्वास्थ्य-लाभार्थ विन्ध्याचल रहे थे, उन्होने सांस्कृतिक तस्करोंकी दृष्टिसे बचानेके लिए कुछ अवशेषोंको मिट्टीमें दबा दिया था। उन दिनोंके आखाब साहबका कला-प्रेम सराहनीय है, पर जब वे भारतीय शासनमें शिक्षा-विभागके सिंहासनपर बैठे, तब तो यह प्रेम और भी पल्लवित-पुष्पित होना चाहिए था, पर बड़े ही परितापके साथ लिखना पड़ रहा है कि आज मौलाना साहबके विभागके अन्तर्गत पुरातत्त्व विभागकी ओरसे प्राचीन कलात्मक सांस्कृतिक कृतियोंकी घोर उपेक्षा हो रही है।

मिर्जापुरमें उभय सम्प्रदायोंके मन्दिर व उपाश्रय बहुत ही सुन्दर हैं। हम लोग "बूढामहादेव" मोहल्लेके उपाश्रयमें ठहरे थे, यद्यपि यह स्थान कोई बहुत उपयुक्त तो नहीं है पर मैं इसे नहीं भूल सकता। प्रत्येक जैन मन्दिर व उपाश्रयमें पुरातन हस्तलिखित प्रतियोंका संग्रह प्रायः पाया जाता है। मिर्जापुरमें किसी समय बहुत अच्छा संग्रह था। पर गृहस्थोंकी इस ओर रूचि न रहनेके कारण, बहुसंख्यक ग्रन्थ नष्ट हो गये। मुझे यहाँ कुछ १७ शतीकी राजस्थानी बातोंकी प्रतियाँ प्राप्त हुईं, जिनका ऐतिहासिक दृष्टिसे विशेष महत्त्व है। कुछ चित्र भी प्राप्त हुए, जो वर्षों तक सर्दीमें रहकर भी अपनी रेखा व रंगोंको सुरक्षित रख सके थे। मुझे ज्ञात हुआ कि शुरुसे मिर्जापुर खरतरगञ्जोय यतियोंका केन्द्र रहा है। उनके द्वारा निर्मित अत्यन्त विशाल "बाबाबाड़ी" आज भी उस यगका सुस्मरण करा रही है।

कला-तीर्थ मैहर

मैहर शब्दके भीतर किस सीमा तक इस नामकी सार्थकता निहित है, इस विवादको खड़ा करनेकी जिम्मेवारी में लू भ्रववा न लू ? मुझे इस शब्दकी व्युत्पत्तिके अंतरालमें इम भूखडके सांस्कृतिक इतिहासका तथ्य सयुक्त दिख पडा, इसलिए यह बात उठा रहा हूँ । आनेवाले वर्णनसे यह पता चलेगा कि मैहर शब्दमें **माई और हर** इन दो देवी और देवताकी समन्विति स्पष्टतः परिलक्षित है । **माई** भगवान्की शक्ति है । जिसने **हर** अर्थात् भगवान् शकरका वर्ण किया । मैहर नगरका शिवालय और 'शारदा **माई**'की मढिया क्या इन्ही गैवो और शाक्तोके ममन्वयका प्रतीक है ? क्या तांत्रिकों और शक्ति पूजकोका इम स्थलपर समागम हुआ और मैहरको उस समागमको चिरजीवी बनानेका मोभाग्य प्राप्त हुआ ? मैहर तथा माई और हरके बीच शब्द साम्य इतना समीप है कि उससे उसके सांस्कृतिक अतीतके विषयमें ऐसा मुभाव सामन रखना मेरी समझमें कौरी अटकल नही । जो हों, इस स्थलपर मैं इस सांस्कृतिक समागमकी सभावनाकी ओर संकेत मात्र कर सकना हूँ । संभव है अन्य योग्य अन्वेषकगण अन्य सांस्कृतिक उपादानोके आधारपर मेरे मुभावका खडन अथवा समर्थन उपयुक्त सामग्रीके सहयोगसे कर सकेंगे । भगवान् शकरका मंदिर और शारदा माईकी मढिया दोनोकी एक ही स्थानमें स्थिति और समन्विति केवल काकतालीय न्याय नही हो सकता । इममें किनी चिरकालीन सांस्कृतिक परंपराओके अणु विद्यमान होंगे ।

विध्य-प्रदेशमें **शारदा-मैया**के कारण मैहर एक प्रकारसे लौकिक तीर्थ-सा बन गया है । वसन्त पंचमी एवं नवरात्रि आदि त्योहारोंमें यहाँ बडा मेला लगता है । नवरात्रिमें बहुत दूरके तांत्रिक यहाँ आकर अपनी साधना करते हैं । उन लोगोकी मान्यता है कि बहुत प्राचीनकालमें ही यह स्थान तांत्रिक

साधनोका प्रधान केन्द्र रहा है। बताया तो यह भी जाता है कि जगद्गुरु शंकराचार्यने इसे प्रतिष्ठित किया था। शारदाका काश्मीर गमन यहीसे हुआ था। उनका यह स्थान जाग्रत पीठ है। कहनेका तात्पर्य कि जनताकी दृष्टिमें यह स्थान बड़ा चमत्कारिक एवं मनोकामनाकी पूर्ति करनेवाला है। वहाँके सम्बन्धमें एक बात ऐसी प्रसिद्ध है, जिसपर एकाएक विश्वास नहीं किया जा सकता। वह यह कि ठीक दशहरेके दिन भ्राल्हा स्वयं मंदिरमें प्रतिष्ठित शारदा माँयाकी पूजा करने आता है। प्रातःकाल नवीन भक्षत एवं चन्दनके छीटे दृष्टिगोचर होते हैं। भ्राल्हाको यहीपर शारदाने वरदान दिया था, जिसके बलपर वह विजयी हुआ। इस पवित्र लोकतीर्थके साथ कई किंवदंतियाँ सदियोंसे जुड़ी हुई हैं। नहीं कहा जा सकता इनमें तथ्याश कितना है। इतना अवश्य देखा जाता है कि बहुत दूर-दूरसे विपत्ति ग्रस्त ग्रामीण मनीती मानकर वहाँ शरण पाते हैं।

माई शारदाकी टेकड़ी

यो तो मंहर पहाडोसे परिवेष्टित है, पर इन सबमें शारदा माताकी टेकड़ी लाखो मनुष्योका आकर्षण बनी हुई है। यही टेकड़ी ग्रामीण जनताकी आन्तरिक धार्मिक-भावनाका प्रधान केन्द्र है। ऐसा कोई दिन नहीं जाता जब कि यहाँ दर्जनों यात्री न आते हो और एक दो बच्चोके केश चूल न उतरते हो। शारदा है तो विद्याकी अधिष्ठात्री देवी, पर अशिक्षित जनता उससे अपने सब काम करवा लेती है। अभी पंद्रह वर्ष पूर्व तक वहाँ पशुबलिकी भीषण हिंसा भी हुआ करती थी—पर सतनावासी धारशी भाईके प्रयत्नोसे वह बंद हो गयी है।

शारदा माताका पुण्यस्थान मंहरसे चार मील दूर है। घटाघरसे पश्चिमकी ओर पक्का मार्ग बना हुआ है जो पर्यटकको डार्ड मील दूर पहाडीके समीप ले जाता है, जहाँसे चढाई शुरू होती है। ऊपर जानेके दो मार्ग दिखलायी पडते हैं। एक पूर्वकी ओरसे है, परन्तु वह पुराना और ऊबड़-

खाबड होनेसे खतरनाक भी है। चढ़ाई इतनी सीधी पड़ती है कि पैर फिसलते ही हड्डियोंका बचना संभव नहीं। अतः अब उसकी कुछ भी उपयोगिता नहीं रही। यात्रीगण और पर्यटक नव-निर्मित मार्गसे चढ़ते हैं, जहाँ सीढियोंका अपेक्षाकृत अच्छा प्रबन्ध है। तलहटीमें दाहिनी ओर एक दुमचिल्ली बापिका है। छोटा-सा विश्राम-स्थान भी दिखलाई पड़ता है। स्नानादिसे निवृत्त होकर ऊपर चढ़नेमें सुविधा रहती है कारण कि ऊपर जलका अभाव है। ज्यों ही सीढियोंपर चढ़ने लगे त्यों ही पर्यटकोंकी दृष्टि सिद्धसे लगे हुए कुछ प्राचीन अवशेषोंपर पड़ेगी। भक्तोंके लिए इनकी अर्चना अनिवार्य है। उनका विश्वास है कि इन्हे सतुष्ट किये बिना सुखपूर्वक माताके दरबारमें पहुँचना सम्भव नहीं। भारतमें बेचारे देवता लोग जनसेवार्थ हरसमय प्रस्तुत रहते हैं। यहीसे एक मील श्रमसाध्य चढ़ाई है। सीढियाँ डेढ़फुटसे कम ऊँची न होंगी और चौड़ाई भी तीन फुट होगी। ४ फर्लांग तक तो अपेक्षाकृत मार्ग सुगम है पर बादकी चढ़ाई इतनी विकट और भीषण है कि बिना किसी सहारे चढ़ा नहीं जा सकता। अतः तीनों ओर लोहेके सीकवे लगा रखें। यह चार फर्लांगका मार्ग एक प्रकारसे शारीरिक बलकी कमीटीका स्थान है। पाचसीसे अधिक सीढियोंको चढ़नेके बाद माता शारदाके दरबारका सिंहद्वार दिखता है, जिसपर तिरगा झंडा फहरा रहा है। एक प्रकारसे आगतुकोंका मौन स्वागत कर रहा है।

भीतर प्रवेश करनेपर एक फर्लांगका भूभाग समतल दिखायी पड़ेगा। शेष भाग ढालू है। छोटे-से चबूतरोंपर शारदा मैयाकी कुटिया-मंदिर है। मंदिरको मने सकारण ही कुटिया कहा है। मंदिरका गर्भ-गृह इतना संकुचित है कि स्थूलकाय व्यक्ति सुखपूर्वक न बैठ ही सकता है और न खड़ा ही हो सकता है। यही हाल सभामंडपका है। ३॥ फुटसे शायद ही अधिक लदा-चौड़ा हो। दो स्तम्भोंके आधारपर मंदिर खड़ा है। पाषाणकी चौखटमें लौहद्वार गड़े हुए है। भीतर स्वाम पाषाणपर माता शारदाकी

सौंदर्य सम्पन्न प्रतिमा उत्कीरित है। विभिन्न वस्त्रोसे अलंकृत होनेके कारण मूर्तिके वास्तविक अगोप्य प्रकाश कैसे डाला जा सकता है। वस्त्रहीन प्रतिमा-को देखनेकी अभिलाषा कलाकारोको अवश्य रहती है, परन्तु एक ही प्रत्युत्तर वहाँ मिला करता है, माँ को नग्नावस्थामें देखनेकी क्षुब्धता कैसे की जा सकती है? फिर तर्क काम नहीं आता। मुझे चुपकेसे प्रतिमाके भिन्न अगोको देखनेका कुछ क्षणमात्रका अवसर मिल गया। २४-१५०का दिन था। प्रकृति भी प्रतिकूल थी—आकाशमें बादल छाये हुए थे, रिमरिम बारिश हो रही थी। टार्चकी सहायतासे वीणा एव हस स्पष्ट दिखलाई पड गये। अत इतना तो निश्चित कहा जा सकता है कि मूर्ति वीणा-वादिनीकी ही है।

मूर्तिमें विवर्तित पाषाण खजुराहोका प्रतीत होता है। शारदाके मुखपर अद्भुत तेजकी चमक है। वीणापर उँगलियाँ ऐसी साधकर रखी गई हैं कि उनकी कल्पना और रचना एक पहुँचा हुआ कलाकार ही कर सकता है। शरीरके अन्यत्र सभी अग-प्रत्यग कोमलताकी मार्मिक अभिव्यक्ति है।

मंदिरके दाये ओर भी एक छोटा-सा गर्भगृह है। इसमें नृसिंहावतारकी प्रतिमा है। मूर्तिकलाकी दृष्टिसे साधारणत अच्छी है। बाँयी ओर भी प्राचीन प्रतिमाओके कुछ अवशेष बिखरे पडे हैं। हम लोग केवल एकको ही पहचान सके। वह दशावतारी प्रतिमाके परिकरका वामभाग है। बौद्ध, कच्छ, मच्छ, और नृसिंह अवतार सुन्दरतासे उत्कीरित किये गये हैं। इस खडित प्रस्तरको देखकर हमारे मुँहसे यही निकला—काश यह प्रतिमा सम्पूर्ण होती ?”

चबूतरेके पश्चात् भागमें भी कुछ टुकडे पडे हैं। यहीसे एक छोटी-सी पगडडी जाती है। मैं उसीकी ओर डरते-डरते आगे बडा। दसफीट दूर मुझे वाममार्गियोंकी स्मृति दिलानेवाली कुछ मूर्तियाँ मिल गई। यहसि प्रकृतिका वैभव अपने पूरे सौंदर्यमें निखरा हुआ दिखता है। हम लोग और

नीचे उतरना चाहते थे, पर एक तो मार्ग वहाँ था ही नहीं, दूसरे जो था भी वह बारिशमें विकना और खतरनाक बन गया था। यहाँ एक छोटी-सी गुफा है, जिसमें दस व्यक्ति मुखपूर्वक शयन कर सकते हैं।

देवी चमत्कारोमें श्रद्धा न रखकर भी माता शारदाकी प्रतिमाके सम्मुख मैंने सरस्वती स्तोत्रका पाठ किया। उसने मेरे हृदयमें एक ऐसी प्रेरणा उत्पन्न की, जिसे अपनी अनेको तीर्थ-यात्राओंके बीच अन्यत्र केवल दो स्थलोमें ही मैंने पाया है। तात्पर्य यह कि मैहरकी माताका स्थान निस्सन्देह पावन क्षेत्र है।

शारदा माताकी टेकडीपर ३ फुट लंबी-चौड़ी एक शिलापर बारहवीं सदीकी लिपिमें एक लेख खुदा हुआ है। लिपि मुन्दर सुपाठय और आकर्षक है। खुदाई इनकी गहरी है कि इनने वर्षोंतक प्रकृतिकी कठोरताओंका सामना करते हुए अपने मौलिक स्वरूपमें अक्षुण्ण बनी है। इस शिलाकी कर्णिकाएँ यदि न होती तो लेख कबका नष्ट हो गया होता। अघकार था अत प्रतिलिपि लिखना संभव न था। उस लिपिका अबम ले लिया है, जिसपर यथासमय पुन विचार करूँगा।

इस टेकडीके निकट शिल्पकलाके और भी अवशेष उपलब्ध हुए। टेकडी और इन अवशेषोंके आधारपर यह कहा जा सकता है कि इस स्थलपर भी वाममागियोंका प्राधान्य अवश्य ही रहा होगा। बात यह है कि वाममार्गी अपनी साधनाओंके हेतु, एकान्त पसन्द करते हैं, जहाँ निर्विघ्न होकर वे साधनाएँ मपन्न कर सकें। शक्तिके विभिन्न रूप भी उनके इस कार्यमें सहायक होते हैं, परन्तु प्रश्न यह है कि शारदाके क्षेत्रमें वाममागियोंकी सत्ता कबसे, क्यों और कब आई? इसका उत्तर हमें शायद साहित्य और इतिहासमें खोजना होगा। जो हो, इतिहास और साहित्य चाहे जो सिद्ध करें, किन्तु जिस असीम लोक-श्रद्धा और भक्तिसे माता शारदा मैहरमें हैं, वह उनकी सार्वभौमिकताका एक ज्वलन्त प्रमाण है। जनताने उन्हें लोकमाताके रूपमें अपना कठहार माना है और इसी रूपमें उन्हें सम्मानित

करती आ रही है। लोक-संस्कृतिकी इस परम्पराकी अबहेलना कर सकना मेरे बशकी बात नहीं। ऐसे स्थान और ऐसी माता शारदाको मेरा शतश प्रणाम।

शिव-मंदिर

किसप्रकार विवेकहीन अबभक्तिके अतरालमें महान कलाकृतियाँ भी नष्ट होती जाती हैं, इसका स्पष्ट दृष्टांत मेहरका शिवमंदिर है। ग्राम रास्तेसे बगलमें दूर लगभग चार फर्लांगपर लतागुल्मोंसे परिवेष्टित इस देवगृहकी शिल्प और स्थापत्यकी सुन्दर आकृतियोंको बूनेसे पोत-पोतकर कंसा बरबाद कर डाला गया है, यह मैंने खुद ही देखा। स्थानीय ग्रामीण भक्तोंने वही सेवा की है, जो नादान दोस्त किया करता है। इत्-फाक ऐसा हुआ कि उस वक्त मेरे कैमरेमें फिल्म न होनेसे मैं उसके चित्र न ले सका।

सभामण्डप

मंदिर जमीनसे पाँच फुट ऊपरके चबूतरेपर बना हुआ है। चबूतरेकी कुछ इतनी ज्यादा हिफाजत की गई है कि वह प्रार्थानताको लगभग खो बैठा है और इस तरह मंदिर चबूतरेसे अधिक प्रार्थान बन गया है जो कि बिलकुल अस्वाभाविक है और प्रेक्षकोंको शकामे डालता है। सभामण्डप दस फीट ही लम्बा-चौड़ा होगा। उसकी छत चार सुदृढ़ स्तम्भोंपर आधा-रित है। आगेके दो स्तम्भ नीचेसे गोलार्कको लेते हुए मध्यमें अष्टकोण होते हुए ऊपर कई कोणोंके हो गये हैं। सबके ऊपरका भाग डेढ़ फुट लम्बा है और गुलाई लिये है। उसके भी ऊपर बदरमाल जैसी खुदाई है। चारों ओर चार किन्नरदम्पति विविध वाद्य लिये विचरण करते खुदे हैं।

ऐसी आकृतियाँ गुप्त एव तदुत्तरवर्ती स्तम्भोंमें पाई जाती हैं। पर उनमें चार किन्नर ही दिखाई पड़ते हैं, जब यहाँ दम्पति वाद्योंमें बाँसुरी

श्रीर बीणा प्रधान है। स्तम्भोपर जो रेखाएँ खुदी हैं, वे किसी लताका स्मरण कराती हैं। भीतरके स्तम्भोमें चतुष्कोण श्रीर साधारण लताएँ खुदी हुई हैं। पर कुछ विशेषता भी है। स्तम्भोके निम्न भागमें सुन्दरी परिचारिकाओंका जीवन सुन्दरतासे उभरा हुआ है। उनके हाथोंमें कमल और चँवर हैं। केश-विन्यास ऊपरकी ओर जाकर घोडा मुड़ गया है। आभूषणोंके चुनावमें बड़ा विवेक परिलक्षित है। अन्यत्र तो आभूषणोंके बाहुल्यके मारे व्यक्तिका शरीर गौण बना दिया जाता है, परन्तु इन परिचारिकाओंके आभूषण स्वल्प हैं—इतने ही मात्र जिनसे मौभाग्यके शृंगारमें न्यूनता न रह जावे। अलकगण अत्यन्त स्वाभाविक और स्वल्प परिमाणमें सजावे गये हैं। स्तम्भोपर ७×१॥ फुटकी दो शिलाएँ आड़ी पड़ी हुई हैं। इन दोनों शिलाओंके ऊपर ही छतके अन्य प्रस्तर जमे हुए हैं। मध्यभागमें जो कमलाकृति खुदी हुई है, वह भरहुत और भुमराके अवशेषोंमें पाई जानेवाली कमलाकृतियोंके ममान है।

गर्भगृहका तोरण

तोरण-द्वारपर की हुई खुदाईके आधारपर मंदिर विशेषके सम्प्रदाय अथवा देवता विशेषके जीवनकी घटनाओंका अंकन किया जाता है। इनमें केवल धार्मिक तथ्य ही नहीं रहते। तत्कालीन लौकिक व्यवहारों, रीतियों, प्रथाओं, रहन-सहन, आभूषण इत्यादि भौतिक जीवनके अनेक अंगोंका भी चित्रण होता है। सामान्यतः प्रत्येक तोरण-द्वारमें पाश्वर्क अथवा परिवारिकाएँ अनिवार्यतः हुआ करती थी। इनके अतिरिक्त उपर्युक्त चीजोंका अंकन भी होता था।

मुस्लिम आक्रमणोंने इस अत्यन्त कठिनता और चतुराईसे की गई कलाको छिन्नभिन्न कर दिया। यत्र-तत्र जो अखण्डित तोरणद्वार मिलते हैं, उनमें विन्ध्यप्रदेश एव पश्चिम भारतमें प्राप्त तोरणद्वारोंका एक अपना महत्व है। इस मंदिरका तोरण मध्यकालीन विकसित शिल्पकलाके

तत्त्वोंसे श्रोतश्रोत है। स्थिर दृष्टिसे देखनेपर शायद ही उसमें कोई कमी दिख पड़े। बुंदेलखंडके कुशल कलाकार तोरण-निर्वाणकी कुशलतामें अप्रतिम रहे हैं। आज भी विन्ध्यप्रदेश एव मध्यप्रदेशमें कुछ ऐसे तोरण बच गये हैं जो तत्कालीन भारतीय जन-जीवनका सफल प्रतिनिधित्व करते हैं।

गर्भगृहके तोरणके निम्न भागमें स्त्री-पुरुषोंके नृत्यकी भाँकी अभूतपूर्व है। एक ओर गलेमें पड़े हुए मृदगका बाद्य-साज और दूसरी ओर उन्हे बजानेमें अँगुलियोंकी चंचलता तथा चरणोंकी गति एक अजीब समीं बाँधते हैं। नर्तक-नर्तकियोंकी मस्त मडलीमें कुछ बालगोपाल भी हैं, जिनकी बड़ोका अनुकरण करनेकी चेष्टाएँ बड़ी मोहक हैं—कुछ महिलाएँ गोदमें शिशुओंको सँभाले हुए हैं। सब मिलाकर नृत्यकी मस्तीका प्रभाव हृदयपर पड़े बिना नहीं रहता। बीचमें किर्न, देवताकी आकृति खुदी है, परन्तु वह चूनेकी दो सूत मोटी तहोमें ऐसी विकृत हो गई है कि उसे पहचानना कठिन है।

तोरणके ऊपरी भागमें पार्श्वद् और पश्चिमिकाएँ विविध पुष्पोंके गुच्छे लिये हुए आकर्षक ढंगसे खड़े हुए हैं। आँखोंका यौवनोन्माद, मुखकी स्मित-रेखाएँ, अग्रप्रत्यगोका स्वाभाविक गठन और उपरिवर्णित केशविन्यास इत्यादिका सौन्दर्य देखते ही बनता है। यहाँ भी आभूषणोंका चयन बड़े परिमार्जित स्वरूपमें अल्प मात्रामें किया गया है। केशविन्यासमें कहीं-कहीं बीच-बीचमें जटाजूटकी गोलाकृति दिखाई पड़ती है। इससे ऊपरके भागमें स्तम्भ कुछ उठा हुआ-सा है, जिसके दोनों ओर चार-चार इस तरह आठ मूर्तियाँ बनी हुई हैं जो कामसूत्रसे सम्बन्धित हैं। इनकी अत्यन्त शृंगारमयी चेष्टाएँ नितान्त अश्लील ही कही जावेगी। सपरिवार देखना भी अभद्रता होगी। सभी मूर्तियोंका निर्माण इसप्रकार हुआ है कि प्रत्येकके वास्ते एक आला बना दिया हो। इन भोगोसनवाली प्रतिमाओंके पासमें, चार-चार मध्यावस्थाके पुरुषोंकी मूर्तियाँ भी खुली हुई हैं, जिनमें

भुम्हे कोई वैशिष्ट्य नहीं नजर आया। बिल्कुल ऊपरके भागमें पूरी पक्ति खड़ी मूर्तियोंसे भरी है। केवल तीन प्रतिमा बंठी हुई है। दाईं बाईं प्रति-माएँ क्रमशः कार्तिकेय और गणेशकी हैं। मध्यकी प्रतिमा पहिचानी नहीं जाती।

शिखर

भारतीय वास्तुकलामें शिखरका स्थान महत्त्वपूर्ण माना गया है। बुन्देलखण्डके कलाकारोंने शिखरके शास्त्रीय एव प्रान्तीय भेदोंके बीचका मार्ग निकालकर एतद्विषयक कलाकी एक नई परम्परा स्पष्ट की। यही कारण है कि यहाँ नागर-शैलीके शिखरोंके भी सम्मिश्रण पाये जाते हैं।

शिखरकी पीठिका जो अभी दिखलाई पड़ती है अपेक्षाकृत छोटी है। असम्भव नहीं बहुत भाग भूगर्भमें हो। शिखरके तीन भाग तीनों ओर हैं। एक-एक भाग सात-सात उपविभागोंमें बँटा हुआ है जो क्रमशः छोटे-बड़े हैं। बँटे हुए भाग ३से लेकर १॥ फुटतक चौड़े हैं। तन्मध्यमें जो रिक्त स्थान (कोने) है, उन्हें कलश समझा जावे। ऊपरके भागमें उल्लेखित ७ भागोंमें तीनों ओरके मध्य भागमें एक-एक आलय-आला है। इसके सिवा छह भाग और भी उठे हुए हैं। उनपर मूर्तियाँ खुदी हुई हैं। मैं दिशावार एक-एक भागका शब्दचित्र यथासाध्य उपस्थित करूँगा।

शिखरके दक्षिण दिशावाले भागके मध्यआलामें पूर्वाभिमुख वराह भगवान्की बड़ी सुन्दर सपरिकर मूर्ति है। इसके नीचे गणेशकी नृत्य मुद्रामें एक मूर्ति है। पूर्वकी ओरवाले एक और गवाक्षमें स्त्रीकी खड़ी मूर्ति अवस्थित है। अतिरिक्त छह भागोंपर स्त्री-पुरुषोंकी कई प्रकारकी भावसूचक प्रतिमाएँ खुदी हैं, एव काम-सूत्रके दस आसन उत्कीरित हैं। मध्यवर्ती जो कोने पड़ते हैं उनमें यो तो छोटी-बड़ी कई विभिन्न भावसूचक शिल्पाकृतियाँ हैं। हार्थीकी एक मूर्ति विशेष उल्लेखनीय है। इस हार्थीपर एक बालक बैठा है। हार्थीकी शृण्डके पासकी नग्न और कही एक सबस्त्र

नारी बैठी हुई है उठी हुई सूडपर एक 'ग्रास' पशुकी आकृति है। यही क्रम तीनों ओरकी दीवालोपर पत्था जाता है। मौलिक भावोमे काफ़ी समानता है, किन्तु सूडपर कही तो अश्वोकी आकृतियाँ है, कही स्त्री-पुरुषोकी जो कही ज्यादा और कही कम हो गई है।

पश्चिम भागके मुख्य आलेमे अर्थात् 'शिखर'के ठीक पश्चात् भागमे सरस्वतीकी अष्टभुजा खडी प्रतिमा है। इसमे दो हाथ खडित है। नीचे-वाले बाये हाथमे कमण्डल और ऊपरवाले बाये हाथमे पुस्तक स्पष्ट दीखती है। दाहिने एक हाथमे माला दृष्टिगोचर होती है। शेष दो हाथ भी खडित है। यह प्रतिमा बडी कोमल और भावपूर्ण है। तूर्णालंकार नामक आभूषणने प्रतिमाके स्वाभाविक सौन्दर्यको द्विगुणित कर दिया है। प्रतिमाके दोनो ओर परिचारिकाएँ है। चरणोके पास दो गन्धर्वोकी हाथमे पुष्पमाला लिये प्रतिमाएँ खुदी है। इस गवाक्षके निम्न भागमे गरुडपर आरूढ विष्णुकी मूर्ति है। दक्षिण दिशामे बुद्ध खडे है। यहांपर यह बताना प्रामाणिक होगा कि बुद्ध भगवान्की इस प्रतिमाका आलेखन दशावतारके एक अवतार मात्रकी दृष्टिसे ही किया गया है। विशिष्ट रूपसे बौद्धोकी मनोवृत्तिके अनुकूल नहीं। अन्य दशावतारी प्रतिमाओमे भी बुद्ध देवका आलेखन डमी दृष्टिसे हुआ है। शंकरगढ़के पासके गढ़बा किलेमे अत्यन्त सुन्दर दशावतारोकी भिन्न-भिन्न प्रतिमाएँ रक्त परस्तरपर अवस्थित है। उनमे भी बुद्ध देव इसी खडी मुद्रामे दिखलाई पडते है। दशावतारमे कही विष्णुकी ध्यानावस्थाकी मुद्राको देखकर बुद्ध देवकी कल्पना हो आती है, परन्तु बुद्ध देवका खडा रूप ही अवतारोमे सम्मिलित है। इस भागमे कामसूत्रके दस आसनोके अतिरिक्त शेष मूर्तियाँ दक्षिणके ही समान है।

अब उत्तरकी ओर चले। उत्तरीय आलेके मुख्य भागमे नारी एक प्रतिमा है। अन्य नारी-प्रतिमाएँ भी वहाँ है जो सहजमे हृदयको मोह लेती है। उनके यौवनके उन्मादकी भाव-भंगिमा इतनी हू-ब-हू और सजीव

है कि दो मूत चूनेकी लिपाईके बाद भी उनका प्रभाव हृदयपर अवश्य पड़ता है। कुछ भाव भगिमाघोकी भाँकी देखिये—सारा शरीर तो दक्षिणकी ओर अभिमुख है, किन्तु मुखपात्र उत्तरकी ओर। दाहिने पैरकी लकड़ इतनी गुलाई लिये हुए है कि वह नितम्ब भागतक आ गई है। यद्यपि इस मुद्रामें उड़ता तो स्पष्ट है पर चेहरेकी मुस्कान उसमें कोमलताकी सरसता भी भग रही है। इस शिल्प-कलामें निस्सदेह तत्कालीन शौर्यपूर्ण काम-सम्बन्धी जीवनका प्रतिबिम्ब परिलक्षित होता है। दूसरी नारी-प्रतिमामें भी अनोखी भाव-भगिमा है। दोनों हाथ गर्दनके बिल्कुल पीछे इस मुद्रामें हैं मानो प्रतिमा जँभाई ले रही है, जिसके फलम्बुरूप मुख कुछ आगे आकर ऊँचा होगया है। मुखके सलीनेपनमें आँखोकी कदर्पवासना अपनी बहार दिखानी है। इन प्रतिमाओमें कामसूत्रके दस आसन प्रालिखित हैं।

यहाँपर मने 'शिल्पर'के केवल उन्ही शिल्पावशेषोकी खर्चा की है, जो स्पष्ट और सरलतासे पहचाने जा सकते हैं, परन्तु चार दर्जनसे अधिक छोटी-बड़ी कई ऐसी कलाकृतियाँ हैं जो काँसे बक गई हैं। सम्भव है इनमें उन दिनोंका लोकजीवन प्रतिबिम्बित होता हो।

मन्दिरकी जगती और पीठका भाग मूर्तियोसे आवेष्टित है। ऊपर 'शिल्पर' भी इतना सुन्दर बना हुआ है कि उसे देखकर कल्पना नहीं होती कि वह दो कलाकारोकी रचना हो सकता है। अर्धगोलाकृतियाँ चारो ओर पाई जाती हैं। उनका भास्कर्य शिल्प-स्थापत्य-कलाका सर्वोत्कृष्ट प्रतीक है। शिल्परमें लगे हुए पत्थर इतने जमे हुए हैं कि उनके बीच किसी गारे-मलमें इत्यादिका भी प्रयोग हुआ है, यह जान नहीं पड़ता। स्पष्ट है कि कलाकारोंने अपने ही श्रमके बलसे इतने विशाल पत्थरोकी ऊबड़खाबड़ता मुधारकर उन्हें सौन्दर्य-रसमें भिगोया और वहाँ स्थापित भी किया, जहाँ वे हमें आज प्राप्त हैं।

इन कलाके नमूनोंमें धनके वैभवकी भाँकी कितनी है, यह हम सबके

ही न बता सके, किन्तु कलाकारकी आत्माके रसकी मधुरिमा कितनी आवेग और निश्चलताके साथ इन प्रतिमाओंको परिप्लावित कर रही है, इसकी अनुभूति और चितन प्रत्येक सहृदयके मर्मको अपील करनेवाली वस्तु है। यहाँ आत्माके रसका वैभव है। धनके वैभव या ऐश्वर्यकी महिमा नहीं।

निर्माणा-काल

अब प्रश्न यह है कि इस मंदिरका शिलान्यास और निर्माण किसके हाथो तथा किस युगविशेषमें हुआ? निर्माण-कालका सकेत करनेवाला कोई लेख उपलब्ध नहीं है, परन्तु 'शिवलिंग'की उपस्थितिके आधारपर लोग उसे शिव-मंदिर ही मानते हैं। अब कलाकी आन्तरिक विशेषताओं-पर भी विचार करनेसे मंदिरका काल कुछ समझमें आवेगा। इस मंदिर-जैसी शैलीके दो मंदिर बिन्ध्यप्रदेशके देवतालाब (लऊर घानेसे १ मील दूर) एव जसोके कुमार-मठके हैं। इन दोनों मंदिरोंका निर्माण-काल बारहवीं और तेरहवीं सदीके बीचका है। इस तथ्यकी पुष्टिमें कुछ लेख भी प्राप्त हुए हैं—अतः यह निश्चय जान पड़ता है कि यह मंदिर भी इसी सदीकी रचना है। उसके शिखर और जगतीकी रचना इसी मतका पोषण करती है। उक्त मंदिर मूलमें दो मंदिरोंका अनुकरण है। परन्तु अन्य बारी-कियोंमें थोड़ा फर्क भी लिये हुए है। देवतालाबका मंदिर कुमारमठके बाह्य भाग बिल्कुल सादे है, परंतु इस मंदिरके बाह्य भागमें मूर्तियाँ और अलकरणोंकी बहुतायत है। देवतालाबके मंदिरके तोरणको लोगोंने तोड़कर अपने स्थानमें हटा दिया है—इस तोरणमें भगवान्की नानाविध नृत्य मुद्राओंकी खुदाई थी—और उस तोरणकी जगहमें अब कृत्रिम टालियाँ जड़ दी हैं। अब मूलमूर्तिसे थोड़ा भागे बढ़कर यदि हम उसके अलकरणोंपर विचार करें तो उनमें तेरहवीं सदीकी कलाका विकास स्पष्टतः दीखता है। कहनेका सार यह है कि उक्त मंदिरका निर्माण काल १२वीं १३वीं सदीका ही युग है।

मन्दिर किसका है ?

लोकश्रुतिभल्ले ही इसे शिवमन्दिर घोषित करे, किन्तु अपनी मौलिक अवस्थामें भी यह शिवमन्दिर ही हो, ऐसा मत सदिग्ध है। बात यह है कि यदि यह शिवमन्दिर था तो उसके तोरणद्वारपर भगवान् शंकरके नृत्यकी विभिन्न मुद्राओं एवं जीवनगत कतिपय विशेषताओंका चित्र उत्कीर्णित करना स्वाभाविक होता, किन्तु ऐसी कोई रचना यहाँ नहीं है। हाँ, भगवान् कार्तिकेय और गणेशजीकी प्रतिमाएँ दूसरी शका उपस्थित करती हैं। जो तोरणद्वारके ऊपरी छोरपर अब भी विद्यमान है, परन्तु इसके आचार-पर मन्दिरको शिवमन्दिर घोषित नहीं किया जा सकता। ये दोनों मूर्तियाँ वाम-मार्गी सम्प्रदायके मंदिरोंमें अन्यत्र पाई जाती हैं, क्योंकि वे वाम-मार्गी भी शक्तिके उपासक होनेके नाते शैव-मस्कृतिकी एक शाखाके रूपमें प्रसिद्ध रहे हैं। गणेशजीकी नग्न प्रतिमाएँ अन्य नग्न नारियोंके साथ प्राप्त हुई हैं। यह सम्भव नहीं कि प्रस्तुत शिवमन्दिर भी वाम-मार्गियोंसे सबद्ध हो, एवं उनके साधकोंकी सख्याकी कमी अथवा पगिस्थिति या समयके कारण दक्षिण-दिव्योके वशमें रहा हो। यद्यपि वाल्म्यायनसूत्रके कतिपय भोगासन भारतकी सभी मस्कृतियोंसे सबद्धित मंदिरोंके शिखरोंमें पाये जाने हैं, परन्तु यहाँ तो अतिरिक्त मूर्तियोंके साथ-साथ तोरणके मुख्य द्वारमें भी उन्हीका प्राधान्य है।

इसतरह सब मिलाकर ३८ अडतीस प्रतिमाएँ हैं। अब देखना यह होगा कि मन्दिरकी शिल्पकला जिन दिनोंकी है, उन दिनों इस और वाममार्गका प्रचार था या नहीं। भारतीय साधनाका इतिहास स्पष्ट बतला रहा है कि **चन्देल** और **कलचुरियों**के समय इस भूभागमें वाम-पदियोंका न केवल प्रचार ही था, अपितु उनके प्रधान केन्द्र भी, इस और थे। **विन्ध्यप्रदेश**से जो शिल्पकलात्मक अवशेष उपलब्ध हुए हैं, एवं खडहरोंमें जो कहीं-कहीं पाये गये हैं, उनसे भी उपर्युक्त मतका ही समर्थन होता है।

पहाड़ों एव जगलोका बाहुल्य होनेके कारण इसके लिए यहाँ यथेष्ट सुविधाएँ थी। विन्ध्यप्रदेशके पुरातत्वसे यह भी प्रतिबिम्बित होता है कि गुप्तकालसे लगाकर १३वीं शताब्दीतक शैव-संस्कृतिका यहाँ काफी अच्छा विकास हुआ। प्रसंगवशात् मुझे कहना चाहिए कि शैव संस्कृतिके या शिव-चरित्रके अधिकतर जीवन प्रसंग यहाँके पुरातत्वमे ही मिलेगे।

जिस शारदा माँकी पहाड़ीकी चर्चा की है, कहा जाता है कि वह भी एक समय साधकोका अखाड़ा था। सारा पहाड़ पौला है, ऐसा भी मुननेमे आया है। कुछ वर्ष पूर्व वहाँ पशुबलि भी हुआ करती थी। एक कल्पना और भी ऐसी ही है जो इन्हे वाममार्गसे सबधित बतलानी है, वह यह कि मंहरसे चार मील ५ फर्लागपर **पौंडी** नामक ग्राम है। यहाँपर नग्न स्त्री-पुरुषोकी बीसो मूर्तियाँ मदिरोके स्तम्भ आदि अवशेष मिलते हैं। उचहरा और मंहरके रास्तेमे भी ऐसे ही शिल्प दृष्टिगोचर हुए। इन सब कल्पनाओंके बाद इस निष्कर्षपर पहुँचना युक्ति-पूर्ण होगा कि उपर्युक्त मदिर किसी समय वामपक्षियोका साधना-केन्द्र रहा होगा। सोलहवीं सदीतक विन्ध्यप्रदेशमे वाममार्गका प्रचार निश्चित रूपसे था और अब भी कही-कही है।

आवश्यकता इस बातकी है कि कलाके इस उत्कृष्ट मदिरके साथ जिस अबहेलनाका व्यवहार राजाओ और प्रजा दोनोने ही किया, उसका अन्त होकर उसके यथेष्ट जीर्णोद्धार और व्यवस्थाकी सामग्री जुटाई जावे, ताकि वह हमारी ललित संस्कृतिपर अधिक प्रकाश डाल सके।

जैनदृष्टिमें पाटलिपुत्र

मगध प्रान्तके प्रामाणिक इतिहासका आजतक न लिखा जाना एक आश्चर्य है। विद्वानोको अधिक-से-अधिक इतिहास-विषयक साधन-सामग्री इस प्रान्तसे प्राप्त होती है। प्राक्कालीन बहुसंख्यक ऐतिहासिक घटनाएँ वस्तुतः इसी प्रान्तमें घटी, जिनका न केवल तात्कालिक साहित्यमें यथा-कन् वर्णन ही मिलता है, अपितु उनमेंसे अधिकांश प्रसंगोपर प्रकाश डालने-वाले प्राचीन प्रस्तरावशेष भी समुपलब्ध हैं, जो उन सहृदय व्यक्तियोंको उस समयके सांस्कृतिक जनजीवनकी वास्तविक कहानी, अतिगभीर रूपसे, पर मूकवाणीमें सुना रहे हैं, किसी भी प्रान्तकी अत्युन्नत दशाका यथार्थ परिचय यदि उसकी कला द्वारा ही प्राप्त किया जाता हो, तो मानना होगा कि मगध इसका अपवाद नहीं हो सकता, क्योंकि उक्त प्रान्तीय सांस्कृतिक तत्त्वोंकी गम्भीर गवेषणामें यह स्पष्ट है कि कला मगधके जन-जीवनमें श्रोत-श्रोत थी। मगधके सूक्ष्म प्रतिभा-सम्पन्न कलाकारोंने अत्यन्त सीमित स्थानमें अपनी पेंनी छैनी द्वारा सात्विक हृदयके उच्चतम मनोभाव पाषाण आदिपर बहाकर प्रमाणित कर दिया है कि यहाँका जानतिरक जीवन कितना उन्नत और कलामय था।

श्रमण भगवान् महावीरके अनुयायी राजा एव उपासकोकी बहुत बड़ी संख्या मगधमें होनेके कारण उनका प्रधान कर्म-क्षेत्र मगध ही था, जिसमें वर्तमान भौगोलिक दृष्टिसे पटना और गया जिले लिये जा सकते हैं। विदेह, मगध और अंग आदि विहार प्रान्तके प्राचीन भौगोलिक और सांस्कृतिक इतिहासपटको आलोकित करनेवाले जितने मौलिक साधन जैन-साहित्यमें उपलब्ध हैं, सम्भवतः अन्यत्र नहीं। इतनी विशाल तथ्यपूर्ण ऐतिहासिक साधन-सामग्रीके रहते हुए भी वर्तमान

पुरातत्त्ववेत्ताओंने जैन-साहित्य और इतिहासके बिलखे हुए साधनोंका समुचित उपयोग बिहारके इतिहासालेखनमें नहीं किया, यह कम परितापका विषय नहीं। बिना किसी प्रतिशयोक्तिके मुझे कहना चाहिए कि जबतक पक्षपात-शून्य दृष्टिसे जैनोके ऐतिहासिक उल्लेखोका तलस्पशी अध्ययन नहीं किया जायगा, तबतक बिहारका सांस्कृतिक इतिहास अपूर्ण या झुंझला ही बना रहेगा। प्रसंगवश एक बातकी स्पष्टता बाछनीय है। जैनोंने मगध या सम्पूर्ण बिहार प्रान्तको लक्ष्यकर जो-जो प्रासांगिक उल्लेख किये हैं, वे केवल साम्प्रदायिक दृष्टिसे ही नहीं, अपितु, तात्कालिक जन-साधारणके सामाजिक जीवनके प्रधान तत्त्व, आमोद-प्रमोदकी सामग्री, उत्सव, रीति-रिवाज, धार्मिक-मान्यता, राजवश और उनके क्रमिक विकास, भौगोलिक सीमा-निर्धारण, दर्शन, वाणिज्य-विषयक आदान-प्रदान, राजनीतिके विभिन्न प्रकार एव तत्कालीन प्रसिद्ध जैन-अजैन व्यक्तियोंके परिमार्जित इतिहास, आदिके निष्पक्ष वर्णनके लिए भी अत्यन्त महत्त्वपूर्ण हैं। जैनोंने अपने साहित्यमें विरोधी वायुमडलको भी स्थान देकर उन्हें स्थायित्व प्रदान किया। पक्तिगत उल्लेखोंकी प्राचीनता, भाषाकी दृष्टिसे, मथुराके शिलालेखोंके आधारपर, जर्मन विद्वान् डा० हरमन जेकोबी एव अन्य विदेशी विद्वानोंने स्वीकार की है। यो दो बिहारसे सम्बन्धित प्रचुर सूचन मिल जाते हैं, परन्तु यहाँ न तो उन सभीकी विवक्षा है, न प्रसंग ही। प्रस्तुत प्रबन्धमें पाटलिपुत्रका जैनदृष्टिसे, प्राचीन इतिहास एव भिन्न-भिन्न समयमें घटित प्रेरणादायिनी घटनाओंका उल्लेख ही पर्याप्त होगा, क्योंकि जैनसाहित्यमें पाटलिपुत्रका स्थान अत्यन्त उच्च और कई दृष्टियोंसे महत्त्वपूर्ण माना गया है। सर्वप्रथम मगधसस, अर्थात्, जैनोकी साहित्य-परिषद्का अधिवेशन नवम्बरके समय पाटलिपुत्रमें ही हुआ था, जिसके नेता आचार्य्यं स्थूलभद्र थे। यह घटना ईस्वी सन् पूर्व ३६६की है। पाटलिपुत्र जबसे बसा, उसीसे मौर्यवशके नाश तक जैनसंस्कृतिका व्यापक केन्द्र बना रहा।

शिशुनाग, नन्द और मीर्य जैनधर्मके अनुयायी, पोषक एवं परिवर्द्धक थे ।

आचार्य श्रीजिनप्रभसूरि जैनसमाजके उन प्रतिभासम्पन्न आचार्योंमें थे, जिनको विशिष्ट दृष्टिकोणसे भ्रमण और विश्रुतलित ऐतिहासिक तत्त्वोंके सकलनमें बड़ी गहरी अभिरुचि थी, जिसके फलस्वरूप उन्होंने विविध नगरोपर स्वानुभव द्वारा संस्कृत, प्राकृतादि भाषाओंमें छोटे-बड़े कई ऐतिहासिक प्रबन्धोंका निर्माण विक्रम संवत् १३८९ में किया, जो विविध तीर्थकल्प नामसे प्रसिद्ध हैं । ये प्रबन्ध भारतवर्षके प्राचीन प्राप्य भौगोलिक ग्रंथोंमें शिरोमणि रहे हैं । मिथिला, चम्पा, वैभारगिरि, पावापुरी, कोटिशिला आदि बिहारके नगरोंका ऐतिहासिक वर्णन प्रस्तुत करते हुए उन्होंने इन शब्दोंमें पाटलिपुत्रकी उत्पत्ति यों बनायी है—

“श्री नैमिनाथ भगवान्को नमस्कार करके अनेक पुरुषरत्नोंके जन्ममें पवित्र श्री पाटलिपुत्र नगरका कल्प-प्रबन्ध कहता है ।

प्रथम जब महाराज श्रेणिक—बिम्बिसार स्वर्गवासी हुए, तब उनका पुत्र कृणिक-अज्ञानशत्रु, पिताके शोकसे व्याकुल होकर चम्पापुरीमें रहा ।

कृणिकके परलोकगमनके बाद उसका पुत्र उदायी चम्पाका शासक नियुक्त हुआ । वह भी अपने पिताके सभा स्थान, श्रीडास्थान, शयन आदिको देखकर, पूर्वस्मृति जाग्रत हो जानेसे उद्विग्न रहता था । इसने प्रधान अमात्योंकी अनुमतिसे नूतन नगरके निर्माणार्थ प्रवीण नैमित्तिकोंको आदेश दिया । भ्रमण करते-करते वे गंगातटपर आये । गुलाबी पुष्पोसे सुसज्जित छवियुक्त पाटलिपुत्र (पुष्पागवृक्ष) को देखकर वे आश्चर्यान्वित हुए । तरुकी टहनीपर चाष नामक

पक्षी मुँह खोलकर बैठा था। कीड़े स्वयं उसमें आ पड़ते थे। इस घटनाने नैमित्तिकोंके मस्तिष्कपर वह प्रभाव डाला, जिससे वे सोचने लगे कि यदि इस भूमिपर नव-नगर-निर्माण किया जाय तो निस्सदेह राजाको स्वयं लक्ष्मी प्राप्त होगी। राजाने इस शुभ भवादको सुना। वह बहुत प्रसन्न हुआ। वयोवृद्ध नैमित्तिकने कहा—महाराज, यह वृक्ष साधारण नहीं है, जैसा कि जानीने कहा है—

पाटलाद्गः पवित्रोऽयं महामुनिकरोटिभूः ।

एकावतारोऽस्य मूलजीवश्चेति विशेषतः ॥

महामुनिकी खोपडीमेंसे उत्पन्न यह पाटलि (पुन्नाग) वृक्ष अत्यन्त पवित्र है। विशेषतः इसका जीव एकावतारी है।

राजाने आश्चर्यान्वित मुद्रासे पूछा कि वे महामुनि कौन थे ? नैमित्तिकने मारा वृत्तान्त इस प्रकार कहा—

उत्तर मधुरानिवासी देवदत्त नामक वणिकपुत्र दिग्यात्रार्थं दक्षिण मधुरामे आये। यहाँ जयसिंह नामक वणिकपुत्रसे उनकी मित्रता स्थापित हुई। एक समय देवदत्त जयसिंहके यहाँ भोजनके लिए गया। उनकी बहन अन्निका पखा झल गयी थी। उनके सौन्दर्यपर देवदत्तने आत्मसमर्पण करनेका निश्चय किया। वह अपनी इच्छाओंके लोभका सवरण न कर सका। अन्ततः अपने भृत्योंके द्वारा जयसिंहसे याचना की। जयसिंहने गर्ते रखी कि मैं अपनी बहन उतीकी दुगा, जो मेरे घरसे अधिक दूर न हो, प्रतिदिन बहन और बहनोईको देख सकूँ, और जबतक एक सतान न हो, तबतक मेरे घरपर रहे। देवदत्तने प्रसन्नतापूर्वक गर्तोको स्वीकार किया एवं अन्निकाका पाणि-ग्रहणकर सुखमय जीवन-यापन करने लगा। एक दिन देवदत्तके माता-पिताका पत्र आया, जिसे पढ़कर उसके

नेत्र सजल हो उठे । वह स्नेहकी शृललासे भावद्व था । वह अन्निकाके अनुनयपूर्वक कारण पूछनेपर भी मौन रहा । पतिके कष्टने अन्निकाके हृदयको द्रवित कर पत्र पढ़नेको बाध्य किया । पत्रमे लिखा था—“हे पुत्र, हम तो अब वृद्ध हो चले हे । यदि देखनेकी इच्छा हो, तो शीघ्र चले आओ ।”

अन्निकाने पतिको आश्वस्त किया और माईसे हठकर देवदत्तको जानेकी आज्ञा दिलवायी । अन्निका सगर्भा थी । मार्गमे पुत्ररत्न प्राप्त हुआ । उन्होंने नवजात शिशुका नामकरण माता-पितापर छोडनेका विचार किया । भृत्योने अन्निकापुत्र नाम दिया । उत्तरमयुरा पहुँचनेपर उन्होंने माता-पिताको सविनय नमस्कारकर शिशुको उनके चरणोमे समर्पित किया । उन्होंने सधौरण नाम रखा । जनता पूर्व नामसे पुकारनेमे आनन्दका अनुभव करती थी । क्रमश युवावस्था प्राप्त होनेपर भी नश्वर मासारिक भोगोमे उनकी लेशमात्र भी अभिरुचि न रह गई । अब उनकी अन्तर्मुखी चित्तवृत्तिका सुमधुर स्रोत फूट पडा । उन्होंने अन्तत गृह त्यागकर, जन-कल्याणार्थ, मुनिधर्मकी दीक्षा, जयसिंह आचार्यके पास जाकर अर्णाकार की ।

सधके साथ विचरण करते हुए वृद्धावस्थामे अन्निकाचार्य गगातटपर पुष्पभद्र नगरमे आये, जहाँ पुष्पकेतु शासक थे । उनकी पत्नी पुष्पावती थी । पुष्पचूल, पुष्पबूला—उनके पुत्र-पुत्री अभिन्न हृदय थे । पारस्परिक तीव्र अनुरागके कारण राजा चिंतित था कि यदि इनमेसे किसीको पूयक् करूँगा, तो दोनोका जीवन बचना असंभव है । मैं भी इतना दृढ़हृदयी नहीं कि इनका विरह सह सकूँ । अतः क्यो न दोनोका पारस्परिक वैवाहिक सम्बन्ध ही स्थापित कर दिया जाय । उन्होंने वायुमंडल तैयार करनेके हेतु अपने प्रधान अमात्य, मित्र और

नगरवासियोंके सम्मुख कपटसे पूछा—“सज्जनो, जो रत्न अत पुरमे उत्पन्न हो, उसका अधिकारी कौन ?” सबने एक स्वरसे कहा, “हे देव, अन्त पुरमे समुत्पन्न रत्नके विषयमें तो क्या, सारे देशमें जो रत्न उत्पन्न होते हैं उनपर भी आपका ही अधिकार है, जैसा भी चाहे, उपयोग कर सकते हैं।” राजाने अब उनके सामने स्वाभिप्राय रखा और रानीकी इच्छा न होनेपर भी उनका पाणिग्रहण करवाया। रानीने अपना अपमान समझकर गृह ससार छोड़ दिया और दीक्षा ग्रहण की। वह मरकर देवके रूपमें उत्पन्न हुई। पुष्पकेतु जब स्वर्गका अतिथि हुआ, तब पुष्पचूल राजसिंहासनपर बैठा। देवत्वप्राप्त रानीके हृदयमें उन दोनोंके अकृत्यको देखकर करुणाका स्रोत उमड़ पड़ा। उसने पुष्पचूलाको, प्रतिबोधनार्थ, स्वप्नमें भयकर नारकीय कष्ट-यातनाओंके भाव बताये। वह भयभीत हुई। उसने पतिसे कहा शान्तिके कृत्य किये जानेपर भी स्वप्नका क्रम बन्द न हुआ। राजाने सब धर्मोंके नेताओंको बुलाकर नारकीय स्वरूपकी पृच्छा की। किसीने गर्भावासको या गुप्तावासको या दरिद्रताको, और कुछ एकने परतत्रताको ही नरक बताया। रानीको सतोष न हुआ। अन्निकाचार्यसे पूछनेपर स्वप्नवत् वर्णन सुनकर रानी प्रभावित हुई। बादमें देवलोकके स्वप्न आनेपर, अन्निकाचार्यने तादृश वर्णनकर रानीके मनको सन्तुष्ट किया। रानीने अन्निकाचार्यके पास दीक्षा लेनेकी आज्ञा पतिसे मांगी। राजाने कहा कि एक शर्तपर आज्ञा दे सकता हूँ कि शिक्षा प्रतिदिन मेरे महलसे ली जाय। ‘तथास्तु’ कहकर वह आचार्यकी शिष्या हुई। उसने क्रमशः पढ़कर वैदुष्य प्राप्त किया।

एक बार अन्निकाचार्यने अपने ज्ञान-बलसे जाना कि

भविष्यत्मे दुष्काल होनेवाला है। अतः उन्होंने सारे समुदायको अन्यत्र भेज दिया। वे नवय वृद्धावस्थाके कारण वही रहे। भिक्षा पुण्यचूला महलसे ला दिया करती थी। वह बड़े मनो-योगपूर्वक गुरुकी मेवामे तल्लीन रहा करती थी। क्रमशः उसे केवलज्ञान प्राप्त होनेके कुछ दिन बाद जब आचार्यको मालम हुआ, तब उन्होंने पूछा कि मुझे कब केवलज्ञान होगा? विदुषीने कहा—गगापार करते समय। आचार्य गगापार करनेके लिए नावपर बैठे। जहाँ-जहाँ वे बैठते, नाव डूबने लगती। तब वे मध्यभागमे बैठे। तब तो सम्पूर्ण नौका ही गगाके गहन गर्भमे प्रवेश करने लगी। अतः लोगोंने उनको उठाकर पानीमे फेका। पूर्व भवमे उनके द्वारा अपमानित स्त्री, व्यतरीके रूपमे, वहाँपर आयी और पानीमे गिरते हुए आचार्यको गूलीमे पिरो लिया। शरीरमे रक्तकी धारा प्रवाहित होने लगी। परन्तु, आचार्य महोदयको अपनी शारीरिक पीडाका तनिक भी ध्यान न था। वे तो इसी चिन्तामे निमग्न थे कि कहीं मेरे उष्ण रक्तकी बूदसे जलस्थित जीवोंकी विराधना न हो जाय! इस प्रकार अहिंसाकी स्पष्टतम भावनाओंके चरम विकास होनेपर उन्हें भी केवलज्ञान प्राप्त हुआ। देवताओं द्वारा प्रकृष्ट (सर्वोत्कृष्ट) याग (पूजा) होनेसे प्रयाग नामसे उस स्थानकी प्रसिद्धि हुई। वर्तमानमे, अर्थात् विक्रम संवत् १३७९ मे, करवत रखवानेकी परम्परा प्रयागमें थी। वहाँ एक बटबूझ है, जो कई बार मुसलमानों द्वारा नष्ट किये जानेपर भी उत्पन्न हो गया है।

जलचर जीवोंके ताडनसे टूटती हुई सूरिजीकी खोपडी पानीकी तरंगोंसे यत्र-तत्र फिरती हुई गगाके किसी प्रदेशमें अटककर रह गयी। उसमे किसी समय पाटला-वृक्षका बीज

पडा। अनुक्रमसे खोपड़ीके दक्षिण भागको भेदकर वृक्ष निकला। इस वृक्षके प्रभावसे चाष पक्षीके निमित्तसे नगर बसा।

सियारका शब्द जहाँतक सुनायी दे, उतनी भूमि सूतसे वेष्टित की जाय। राजाजा प्राप्त कर नैमित्तिकने चारो दिशाओमें वहाँतक सूतके तनु फैला दिये, जहाँतक सियारकी आवाज न सुनायी दे। इस प्रकार चतुष्कोण नगरकी राजाने स्थापना की। इसी वृक्षके नामसे पाटलिपुत्र नगर बसाया गया^१। पुष्प-ब्राह्मणके कारण इसे कुसुमपुर भी कहते थे।

—‘दिविघ्न तीर्थ कल्प’ पृष्ठ ६७-६८

आचार्य्य महाराजने शिशुनागवर्शीय उदयाश्च वा उदायीद्वारा निर्मा-
पित नगरमें सम्बन्धित कोई ऐसा उल्लेख नहीं किया, जिससे ज्ञात हो सके
कि अमुक सवत्में वह बसा। अतः अन्यान्य ऐतिहासिक साधनोंके आधारोंसे
प्रतीत हुआ कि वीरग निर्वाण सवत् ३१ में उपर्युक्त नगर बसा। इतिहासज्ञाने

^१ अन्य ग्रन्थोंमें उदायी राजाकी माताका नाम पाटलिरानी होनेके
कारण नगरका नाम पाटलिपुत्र रखा, ऐसा उल्लेख भी मिलता है। अतः
स्पष्ट रूपसे पाटलिपुत्र शब्दका अर्थ उदायी राजा ही किया जा सकता
है। यात्रियोंके वर्णनसे ज्ञात होता है कि ‘कुसुमपुर’ पाटलिपुत्रका एक
अंग था।

पुराणोंमें उदायी राजा और पाटलिपुत्रके निर्माणके लिए निम्नोक्त
उल्लेख दृष्टिगोचर होते हैं—

उदायी भविता तस्मात्, त्रयास्त्रिंशत्समानुषः ॥

सर्वे. पुरषरं रभ्य, पृषिव्यांकुसुमाह्वयम् ॥

गंगाया दक्षिणे कूले, अतर्धेऽग्ने करिष्यति ॥

—वासुपुराण, उत्तरखंड, अध्याय ३७, पृष्ठ १७५

ब्रह्माण्डपुराण म० भा० ३ पी० तीन अध्याय ७४ ।

इसके विस्तारके सबबमें विभिन्न मत दिये हैं। उनमें साम्य केवल इतना ही है कि उसके ६४ दरवाजे और दुर्गकी ५७० बुरुजे थी। आकास्मिक आक्रमणको रोकनेके लिए ३० हाथ गहरी और ६०० हाथ चौड़ी खाई थी। इसप्रकारकी खाइयां मध्यकालमें भी दुर्गोत्तरवर्ती भागमें बनवायी जाती थी। कहीं-कहीं इनमें पानी भरा जाता था और कहीं-कहीं युद्धके दिनमें जलने हुए कोयले बिछा दिये जाते थे।

उदयारव महाराज श्रेणिकके पौत्र और कुणिकके पुत्र थे। इनका राज्याभिषेक चम्पामें ही हुआ था। पर पिताके परलोकगमनसे उनकी वस्तुओंको देखनेमें प्रतिदिन मन बड़ा उद्विग्न रहा करता था, जिसके निवारणार्थ पाटलिपुत्र बसाया गया। 'महाबग्ग' में उल्लेख मिलता है कि वैशालीके बज्जियोंके आक्रमणको रोकनेके लिए अजातशत्रुने मुनिद्ध और बस्सकार नामक प्रधान मंत्रियों द्वारा ईसवी पूर्व ४८० में पटना बसाया या एक किला बनवाया। ऐतिहासिक दृष्टिसे विचार करनेपर प्रतीत होता है कि उपर्युक्त कथन भ्रामक है, क्योंकि कुणिककी राजधानी चम्पा^१ रही है, जिस पूतिम्बरूप अनेक उल्लेख प्राप्त हो चुके हैं।

^१ भागलपुरसे पश्चिम चार मीलपर अवस्थित है। किसी समय अंगदेशकी राजधानी थी। रामायण, मत्स्यपुराण, महाभारत आदि ग्रन्थोंमें चम्पाका वर्णन उपलब्ध होता है। जैनोंके औपपातिक सूत्रमें चम्पाके विकासका प्रत्यक्षदर्शी वर्णन मार्मिक ढंगसे किया गया है। इयू आन चुआइ भी चम्पामें आया था। उसने शहरके चारों ओर दीवालके खडितावशेषोंका जो वर्णन किया है वह आज भी नायनगर रेलवे स्टेशनके पास अवस्थित है। एक समय अंग मगधके ही आधिपत्यमें था। चम्पापुरी जैनोंका अत्यन्त प्राचीन तीर्थस्थान माना जाता है। वहाँ भगवान् महावीरने तीन चातुर्मास व्यतीत किये थे। वहाँ उनके अनेक शिष्योंका विहार हुआ करता था। भगवान् महावीरके आर्यासंघकी प्रधान अमणिका

विष्णुपुराण (खंड ४, अध्याय ४) में उल्लेख आया है कि उदयाश्व अजातशत्रुका पौत्र था, परन्तु नहीं कहा जा सकता, इस कथनमें कर्हातक सत्य है। कुछ लोग मानते हैं कि अजातशत्रुके बाद बर्षक उत्तराधिकारी हुआ। परन्तु जैन, बौद्ध और सिंहली-साहित्यके निर्माताओंने दर्शकके नामका उल्लेख न कर स्पष्ट शब्दोंमें लिखा है कि अजातशत्रुका पुत्र उदयाश्व था। हमारे सामने ऐसा कोई कारण नहीं कि हम उदायीको अजातशत्रुका पौत्र मानें। प० जयचन्द्र विद्यालकारने 'भारतीय इतिहासकी रूपरेखा' में लिखा है कि 'जैन अनुश्रुति' तो उदायीको भी नन्दोंमें गिनती है। यह भ्रामक है। यहाँपर एक बात स्मरण रखनी आवश्यक है कि मगधनरेशोंने चम्पा और पाटलिपुत्रमें राजधानियाँ परिवर्तित की। उस समय राजगृहको भी, जो मूल राजधानी थी, किसी प्रकार नुकसान न पहुँचे, इस बातका उन्हें पूर्ण ध्यान था। अतः वहाँ शिशुनागवर्णीय किर्मी माडलिकको राजाके रूपमें नियुक्त किया था, जिसे 'इतिहास-दर्शक' या 'वशक' के रूपमें मानते हैं।

उदयाश्व भगवान् महावीरका परम अनुयायी था। इसने पाटलिपुत्र बसाते समय औषधिशाला, जिनालय, आदि बनवाये थे, जिनके उल्लेख 'आवश्यक सूत्रवृत्ति' और 'विविध तीर्थकल्प' में क्रमशः पाये जाते हैं।

अन्दनबाला यहाँकी राजपुत्री थी। जैनोके बारहवें तीर्थंकर वासुपूज्यके पाँचों कल्याणक यहाँपर हुए। आज भी एक जैनमंदिर सुरक्षित है। शशकुमारचरितमें आया है कि चम्पामें किसी समय बब्रभाशोंकी बस्ती अधिक थी। चम्पक श्रेष्ठि कथासे भी यह ज्ञात होता है।

† अस्माकं महाराज दर्शकस्य भगिनी पद्मावती

—स्वप्नवासवदत्ता, अंक १ पृष्ठ १४

अजातशत्रुर्भविता, सप्तत्रिंशत्समा नृपः।

चतुर्विंशत्समा राजा वंशकरस्तु भविष्यति ॥

—मत्स्यपुराण, अध्याय २७२।

“तं किर वियजगसंठिय गयर गयराभिएय उवाइणा चेइहरं कारावियं,
एसा पाटलिपुसस्स उप्पत्ति” —आवश्यक सूत्रवृत्ति

“तस्मिन्ध्ये श्रीनेमिचैत्यं राज्ञाऽकारी । तत्र पुरे गजाश्वरथशाला-
प्रासाद सौधप्राकार गोपुरचण्ड्यशाला सत्राकार पोषधागाररम्ये चिरं राज्यं
जैनधर्मं चापालयदुपायि नरेन्द्रः ।

विविध तीर्थकल्प, पृष्ठ ६८ ।

सन् १८१० में पाटलिपुत्रके समीप दो मूर्तियाँ उपलब्ध हुई थी, जो
वर्तमानमें कलकत्ताके इंडियनम्यूजियममें भरहुतगैलरीमें सुरक्षित हैं ।
इन दोनों पर जो लेखोत्कीर्णित हैं, उनका डा० काशीप्रसाद जायसवालने
इस प्रकार वाचन किया था

“भगो अचो छोनिधि से”

(पृथ्वीके स्वामी महाराज अज)

२—सप्तखने वन्दि

सम्राट् वतिनन्दि

ऐतिहासिक विद्वान् इनमें पाठ भेद मानते हैं । पर जायसवालजीका
अनुमान है कि प्रथम प्रतिमा महाराज उदयाश्वकी ही होनी चाहिए, ‘अज’
उनका अपर नाम भी था, ‘पट्टावली समुच्चय’ में ‘अजयः उवासी उवायी’
स्पष्टोत्प्लेख है ।

उदयाश्वका अन्त मुनिवेशधारी विनयरत्नकी छुरीसे ईस्वी सन् पूर्व
४६६ में हुआ । साथ-ही-साथ मगध साम्राज्यपर राज्य करनेवाले शिशु-
नागवंशका भी अन्त हुआ ।

नन्दकालीन पाटलिपुत्र

मगधकी राजधानी पाटलिपुत्रको शिशुनागवंशीय श्री उदायीने अपने
पुरुषार्थसे समृद्ध करनेकी पूर्ण चेष्टा की थी, जिसके कारण उनकी कीर्ति
दिग्दिगन्तव्यापिनी हुई । परन्तु उदयाश्वके पुत्र न होनेसे पाटलिपुत्रपर
नन्दोका अधिकार हुआ । मगधके सिंहासनपर वे जैनकालगणनाके अनुसार

१५० वर्ष एव अन्य गणनानुसार १०० वर्ष तक रहे। वह किस धर्मके अनुयायी थे, इसका प्रमाण कहीं कुछ नहीं मिलता। बौद्ध-साहित्य बिलकुल मौन है। ब्राह्मण-ग्रन्थ भी मूल्यवान् सूचना नहीं देते। जैन-साहित्यमें जो उल्लेख है, उनसे कुछ धुंधला आभास मिलता है कि वे जैन थे। बिसेट स्मिथका कहना है कि वे नन्दराजा ब्राह्मणधर्मके द्वेषी और जैनधर्मके प्रेमी थे। केम्ब्रिज हिस्ट्री भी इस बातका समर्थन करती है। इसमें कोई शक नहीं कि नन्दोके समयमें जैनधर्म बहुत कुछ विकसित अवस्थामें था। इस वशके प्रारम्भसे अन्तिम नन्दतकके सभी प्रधान अमात्य जैन थे। अमम्भव नहीं है कि नन्द राजाओंने एक ही वशके मंत्रियोंको अपनी सेवाके योग्य समझकर चुना हो।

यशोभद्रसूरि

श्रीयशोभद्रसूरि पाटलिपुत्रमें ही जन्मे थे। वे जातिसे ब्राह्मण थे। आपका जन्मकाल—सूचक सबत् अद्यावधि प्राप्त नहीं। परन्तु उनकी दीक्षा ईस्वी सन् पूर्व ४४२ में हुई थी। यहाँ पर नन्दीबद्धेनका राज्याधिकार था। उपर्युक्त आचार्य्य अपने समयके परम गीतार्थ और प्रतिभा-सम्पन्न विद्वान् थे।

अभी तक जैन-सघके नेता एक ही होते आये थे, पर अब आर्य्य यशो-भद्रसूरिके पट्टपर सम्भूतिविजयसूरि और भद्रबाहु दोनों एक ही साथ आये। प्रथमाचार्य्यके विषयमें केवल इतना ही ज्ञात होता है कि वे ईस्वी सन् पूर्व ३७० वर्षमें महाप्रस्थानको प्राप्त हुए।

आर्य्य भद्रबाहु और स्थविर स्थूलिभद्र

यद्यपि भद्रबाहु स्वामी पटनाके निवासी न थे, परन्तु जैन-समाजके नेता होनेके कारण बिहारसे उनका घनिष्ठतम सम्बन्ध था। उन्होंने भारतीय साहित्य रूपी सरस्वती-मंदिरमें ग्रथ रूपी पुष्प प्रचुर प्रमाणमें

चढाये है। आचार्य्य स्थूलिभद्र कल्पकानुयायी नन्दके प्रधान मंत्री शकडालके ज्येष्ठ पुत्र थे। उनका जन्मकाल स्पष्टतः ज्ञात नहीं। ईस्वी पूर्व ३८० में उन्होंने मुनि-दीक्षा अर्गीकार की। इत पूर्व आप पाटलिपुत्रकी सुप्रसिद्ध गणिका कोशाके यहाँ १२ वर्ष तक रहे थे। परन्तु, बरश्चि भट्टके राजनीतिक प्रपञ्चजालमें पिताकी कठणाजनक मृत्युके मवादने इन्हे जनकल्याणके प्रशस्त मार्गकी ओर चलनेको बाध्य किया। उन्होंने पितृ-स्थानपर लघुबन्धु श्रियकको बैठाया।

पाटलिपुत्री-वाचना

पाटलिपुत्रके इतिहासमें यह एक अत्यन्त महत्त्वपूर्ण और अभूतपूर्व मुषटना है। भारतीय साहित्यके संरक्षण और विकासमें इसका स्थान सर्वोच्च माना जाता है। आज मागधी या अर्ध मागधी भाषाका जो कुछ साहित्य उपलब्ध होता है, इसके लिए पाटलिपुत्रका जैनसंघ ही साधुवादका अधिकारी है। विशाल जैन-साहित्यमम्मेलनकी प्रथम मभा पाटलिपुत्रमें होनेके उल्लेख दृष्टिगोचर होते हैं।

नन्द-वंशके राजत्वकालमें मगधमें १२ वर्षोंका भयंकर दुष्काल पडा था जिस कारण जैनमुनि अन्य देशोंमें प्रस्थान कर गये। फिर भी, कुछ मगधमें रह गये और दुष्कालजनित कष्ट-परम्पराको धैर्यपूर्वक भेलेते हुए अपने अन्तिम साध्य-आध्यात्मिक विकासकी साधनामें तत्पर रहे। दुष्काल उन्हें अपने कठोर मार्गसे विचलित न कर सका। यह तो मानना ही होगा कि विचारोपर दुष्कालका प्रभाव भले ही न पडे, पर शरीरपर तो अवश्य ही पडता है। अध्ययन सुव्यवस्थित न हो सकनेके कारण बहुसंख्यक मुनि कठीकृत शास्त्रोंको भूल गये। मगधमें रहनेवाले मुनियोंकी संख्या ५०० थी, जिनके नेता स्थ० स्थूलिभद्र थे। वे उन दिनों प्रकाण्ड विद्वानोंमें गिने जाते थे। आशिक कठस्थ श्रुतज्ञानको पुन मूत्रारूढ करनेकी भावनामें उत्प्रेरित होकर पाटलिपुत्रके श्रीसंघने उनको खास

तौरसे रोक गया था। बादमें चतुर्विध सघ और नन्दराजाकी पूर्ण सहायतामें कठस्थ साहित्यको ग्रन्थका रूप देनेका पुनीत कार्य प्रारम्भ हुआ, जिसमें २ वर्षोंसे कुछ अधिक समय लगा। उन्होंने ११ अर्गोंको तो सुव्यवस्थित रूपसे ग्रन्थारूढ किया, पर १२वाँ दृष्टिवाद भद्रबाहुको छोड़कर कोई जानता न था। वे उन दिनों नेपालमें महाप्राणायाम-ध्यानकी साधनामें तल्लीन थे। पाटलिपुत्रके जैनसघने मुनियोंको नेपाल भेजकर उनसे कहलाया कि स्थूलिभद्रकी अध्ययनतामें बहुत कार्य हो चुका है, अवशिष्ट कार्यकी पूर्तिके लिए आपकी अपेक्षा है। अतः आप कृपया यहाँ चले आइए। भद्रबाहुने मकारण पाटलिपुत्र आनेमें असमर्थता प्रकट की। मुनियोंसे सघने उपर्युक्त सवाद सुना, तब पुनः ग्रन्थ मुनियोंको भेजकर कहलाया कि सघाज्ञाका उल्लंघन करनेवालोंको क्या दंड दिया जाय? आचार्यश्रीने कहा, “उसे सघसे बहिष्कृत कर दिया जाय” आचार्यश्रीने दीर्घ दृष्टिसे विचारकर कहा कि महाप्राणायाम-ध्यान चल रहा है। अतः मैं तो न आ सकूँगा। श्रीसघ मेरे पास यदि किन्हीं सूक्ष्मप्रतिभासम्पन्न मुनियोंको भेजे तो उपर्युक्त कार्य यहीपर बैठे हुए मैं पूर्ण कर सकता हूँ। सघको उपर्युक्त सवाद मिला। ५०० मुनियोंको लेकर स्थूलिभद्र नेपालको चले। परन्तु, वहाँ बहुत समयमें अल्प अध्ययनके कारण बहु-सख्यक मुनि धैर्य न रख सके। अतः वे क्रमशः खिसकने लगे। केवल स्थूलिभद्र ही रह गये। वह आठ वर्षोंमें आठ ही पूर्वका पारायणकर सके। भद्रबाहुने कहा कि अब मेरी साधना पूर्ण होनेकी है। अतः अधिक अध्ययन-कार्य चलेगा। स्थूलिभद्र इतने बड़े विद्वान् स्थविर होते हुए भी अपने आपपर अधिकार न रख सके। कहने लगे, “प्रभो, अब कितना अध्ययन अवशिष्ट है। आचार्यश्रीने कहा अभी तो बिन्दु मात्र हुआ है, समुद्रतुल्य शेष है।” ईस्वी पूर्व ३५६ में भद्रबाहुका स्वर्गवास हुआ।

इस प्रकार स्थूलिभद्रने आपत्ति कालमें मगधमें रहकर जैन-साहित्यकी बहुत बड़ी सेवा की। इसी कारण मगध-संस्कृतिके इतिहासमें इनका

स्थान अनुपम है। जैनसाहित्यमें पाटलिपुत्र-परिवर्द्ध प्रसिद्ध है। आवश्यक निर्युक्ति हरिभद्रसूरि कृत उपवेश-पर्व^१ आदि ग्रन्थोंमें इस घटनाका वर्णन विस्तारके साथ दिया गया है।

स्थूलभद्र ईस्वी पूर्व ३११में पाटलिपुत्रमें ही स्वर्गस्थ हुए। इनका स्मारक अरक्षित अवस्थामें आज भी गुलजारबाग (पटना) स्टेशनके सामने कमलहृव (कमलदह)में वर्तमान है। ईस्वी सन्की ७वीं शताब्दीमें भी उपर्युक्त स्थानका अस्तित्व चीनी यात्री श्यूआनचुआङ्के उल्लेखसे प्रामाणित होता है। उन दिनों निर्वाण-स्थान सार्वत्रिक प्रसिद्धिको प्राप्त कर चुका था। चीनी यात्री लिखता है कि—

“पाखण्डियोंके रहनेका स्थान—उपाश्रय वहाँ है।”

पाखण्डों कहनेका तात्पर्य धार्मिक असहिष्णु मनोवृत्ति ही है। ऐतिहासिक दृष्टिसे इस उल्लेखका बहुत बड़ा मूल्य है। आचार्य स्थूलभद्रके समयमें मगधमें जबदंस्त राजनीतिक परिवर्तन हुआ, नन्द वंशका नाश और मौर्य साम्राज्यका उदय।

मौर्य-काल

मसारका नियम है कि जब राजनैतिक परिवर्तन होता है, तब जानतिक् शांति स्वाभाविक रूपसे भंग हो जाती है। विकृत वायुमण्डलकी सृष्टिसे जन-जीवन विक्षुब्ध होकर प्रवाहोंमें बहने लगता है। आत्मिक विभूतियोंका

^१जाओ अ तम्मिसमए दुक्वालो बोय वसय वरिसाणि ।

सब्बो साहसमूहो गओ जलहितीरेसु ॥

तदुवरमे सोपुणरवि पाडलिपुत्ते समागओ विहिया ।

संघेणं सुयविसया चिन्ता किं कस्स अत्थेति ॥

जजस्स असिपासे उम्मसज्जभयण भाइ संघेडिडं ।

तं सब्ब एक्कारयं अंगाईं तहेव ठवियाईं ॥

सस्मरण, अन्य समस्याएँ सम्मुख रहनेके कारण, ही नहीं पाता। आध्यात्मिक साधनाके लिए भौतिक शान्ति अनिवार्य भले ही न हो, पर आवश्यक अवश्य है। मानव एक सामाजिक प्राणी है। अतः सामयिक परिस्थितिके प्रभावसे बच नहीं सकता। आजकी बात तो नहीं कर रहा हूँ, परन्तु, प्राचीन कालकी बात है कि राजनीतिक परिवर्तनोके सबसे कटु अनुभव उनका हुआ करते थे जो किसी भी प्रकारके वाहनका उपयोग न कर, पाद-भ्रमणको ही महत्त्व देते थे। जिस देशकी जनताने वर्षोंतक सांस्कृतिक जीवन बिताया हो, वह चाहे कैसी भी भीषण परिस्थिति आये, फिर भी आनुवंशिक संस्कारोके कारण सद्विचारोका त्याग नहीं कर सकती। मगधकी जनता तो भगवान् महावीर और बुद्ध-जैसे जन-कल्याणकारक ऋषियोके उपदेशामृतोका पान कर चुकी थी, अपितु उनके औपदेशिक स्वर्णिम सूत्रोको आत्मसात् भी करनेके सौभाग्यसे मञ्जित थी। अतः परिस्थितिकी भीषणताने मगधके समाजके बाह्यावरणोपर आशिक प्रभाव डाला सही, पर हृदय एव मस्तिष्कमे किसी भी प्रकारकी दुर्भावनाओका उदय न होने दिया। अतः मगधका सांस्कृतिक वायुमण्डल परिमार्जित ही रहा।

जिसप्रकार मगधके सिंहासनपर पूर्व दो राजवंश जैनधर्मानुयायी थे, मौर्य भी जैनधर्मको विशेष आदरकी दृष्टिसे देखते थे। इनमे चन्द्रगुप्त, सम्प्रति आदि प्रमुख हैं। वर्तमान ऐतिहासतत्त्वविदोने अब मौर्य-का जैनत्व स्वीकार कर लिया है। जैनसाहित्यमे महाराजा सम्प्रतिकी वही स्थान है, जो बौद्धसाहित्यमे अशोकका। इसने जैनसंस्कृतिके प्रभाव-को केवल भारतमे ही वेग नहीं दिया, अपितु विदेशोमे भी जैनधर्मके व्यापक प्रभावके लिए सब कुछ किया।

आर्यसुहस्तिधरि

इनका परिचय उपलब्ध नहीं होता। केवल इतना ही ज्ञात होता है कि ईस्वी पूर्व ३०५मे दीक्षित हुए तथा ईस्वी पूर्व २८१मे जैनसंघके नेता

बने। स्थूलभद्रकी बहिन यक्षाने पुत्रवत् इनका पालन किया था। एक समय आपने पाटलिपुत्र आनेपर वसुभूति नामके श्रीमन्तको नवतत्त्वादिका ज्ञाता बनाकर जैनधर्ममे दीक्षित किया। आपके कालमे एक घटना ऐसी घटी, जिसका बहुत कुछ महत्व है। मौर्यकुलदिनमणि सम्राट् सम्प्रतिको इन्हीं आचार्योंने पूर्व भवमे प्रबुद्ध किया था। उसने अनार्य देशोमे जैन सस्कृतिके प्रचारार्थ अपने सैनिकोको जैनमुनियोका वेश पहनाकर, वहाँके लोगोको समझवाया कि मुनियोके साथ कैसा व्यवहार करना चाहिए। बादमे सच्चे जैनश्रमण भेजे, जैसा कि आवश्यक नियुक्ति, निशीथर्चन, परिशिष्ट पत्र आदि ग्रन्थोसे फलित होता है। आज भी यूनानमे समनिया नामक एक ऐसी जाति पाई जाती है, जो मास-मदिरा सेवन करना बहुत बुरा समझती है। रात्रिभोजन न करनेवाला इस जातिमे सम्मानकी दृष्टिसे देखा जाता है। यह 'समनिया' श्रमण शब्दका विकृत ही रूप हो, तो मानना होगा कि सम्प्रतिद्वारा प्रबोधित जैनोके अवशेष है। गवेषणाकी अपेक्षा है।

वाचक उमास्वाति

आप स्वयं अपना परिचय इस प्रकार देते हैं—श्री उमास्वाति वाचकेश श्रीशिव श्रीप्रब्रज्याके प्रशिष्य थे। ११ अगके धारक श्रीघोषनन्दि क्षमण (महानपम्बी क्षमण)के प्रब्रज्या शिष्य थे। महावाचक मुडपादके वाचना प्रशिष्य थे। वाचकाचार्य्य मूलके वाचना शिष्य थे। न्यग्रोधिकके रहने-वाले थे, कौभीषिणी गोन्रवाले थे। स्वाति (पिता) और बाल्सी मोत्रवाली उमा (माता)के पुत्र थे। उच्चानागरी शास्त्राके वाचनाचार्य्य थे। आपने गुरुगमसे अर्हदवाणीको ग्रहण करके कुसुमपुर (पटना)मे मिथ्याशास्त्र वचनमे फँसे हुए जीवोके हितके लिए तत्त्वार्थाधिगम शास्त्र बनाया। आपका नाम था उमास्वातिर्जा^१। श्रीजिनप्रभसूरिजीने

^१ वाचक मुख्यस्य शिवश्रिय, प्रकाशयस प्रशिष्येण ।

शिष्येण घोषनन्दिक्षमणस्यैकादशांगविवः ॥१॥

अपने 'द्विविध तीर्थकल्प'^१में भी उमास्वातिका उल्लेख गौरवके साथ किया है।

उमास्वातिके अस्तित्वपर प्रकाश डालनेवाले ऐतिहासिक साधनोंका अभाव है। केवल प्रशस्तिके जो उम्मानगरी शब्द आया है उसीपर कुछ कल्पना की जा सकती है। यह शाखा विक्रमकी प्रथम शतीसे तीसरी शतीके मध्यकालका सूचन करती है। जबतक किसी पुष्ट प्रमाणकी उपलब्धि नहीं होती, तबतक यदि उमास्वातिका यहीं अस्तित्व समय मान लिया जाय तो आपत्ति ही क्या है। यही मगधके प्रथम विद्वान् है, जिन्होंने सर्वप्रथम जैनसाहित्यके निर्माणमें संस्कृत भाषाका उपयोग किया। इत. पूर्व प्राकृत या उसकी उपभाषाओमें ही जैनसाहित्य ग्रथित होता था।

पादलिप्तसूरि और पाटलिपुत्रका मुख्यद

पादलिप्तसूरिजी यो तो अयोध्याके निवासी थे, परन्तु पाटलिपुत्रके इतिहासमें भी आपका इतना महत्त्वपूर्ण स्थान है कि उसकी उपेक्षा नहीं

वाचनया च महावाचकक्षमण मुवपाद शिष्यस्य ।
 शिष्येण क्ष वाचकाचार्य मूलनाम्न-प्रथिकीर्ते ॥२॥
 न्यप्रोषिका प्रसूतेन विहरता पुरबरे कसुमनाम्नि ।
 कौभीषणिना स्वाति तनयेन वात्सी सुते नाध्यम् ॥३॥
 अर्हद्वचनं सभ्यग गुरुक्रमेणागतं समुपधार्य ।
 दुस्सार्तं च बुरागम विहित मति लोहम वगम्य ॥४॥
 इदमुच्चंनगरवाचकेन, सत्त्वानुकपया बुद्धम् ।
 तत्स्वार्थाधि गमाख्यं, स्पष्टमुमा स्वातिना शास्त्रम् ॥५॥

—तत्स्वार्थसूत्रीय प्रशस्ति

^१ उमास्वातिवाचकश्च कौभीषणिगोत्रः पञ्चशतसंस्कृतप्रकरण प्रसिद्ध-
 स्तत्रैव तत्स्वार्थाधिगमं सभाष्यं व्यरक्षयत् । अतुरसीतिर्वादिशालाश्च तत्रैव
 विबुधां परितोषाय पर्यणं सिद्धः ।

की जा सकती। वे जब पाटलिपुत्र पधारे, तब मुरुण्डका शासन था। सूरिजीकी प्रशंसा वह पूर्व सुन चुका था। ऐसी स्थितिमें प्रत्यक्ष मिलनेपर अनिर्वचनीय आनन्दकी प्राप्ति होना स्वाभाविक है। राजाने स्वबुद्धि-बलसे जब पुन सूरिजीका परीक्षण किया तो और भी स्नेह सर्वाङ्कित हुआ। कारण कि मुरुण्ड स्वयं गीता कथित बाङ्गमयतप करते थे, उत्कृष्ट विद्वान् इनकी सभाके भूषण थे।

एक समय मुरुण्डके मस्तिष्कमें पीडा उत्पन्न हुई। सूरिजीने स्वयं तर्जनीको घुटनेपर फिरा कर पीडा शान्त की (संभव है नसोसे मम्बन्ध रखनेवाली यह घटना हो)। इस प्रसंगपर प्रकाश डालनेवाली एक गाथा निशीचभाष्यादि ग्रन्थोमें इस प्रकार आई है—

जह जह पएत्तिणि जाणुयंमि पलित्तउ भमाडैई ।
तह तह से तिर वियणा पणस्सई मुण्डरायस्स ॥

राजा प्रकृतिस्थ होनेपर सूरिजीके निवासस्थानपर जाकर प्रतिदिन धार्मिक वार्तालाप करने लगा। राजाने आचार्य्यश्रीसे प्रश्न किया कि “महाराज हमारे वेतनभोगी भृत्य भी चित्त लगाकर काम नहीं करते और आपके शिष्य बिना किसी प्रकारके वेतनके सारा कार्य दत्तचित्त होकर करते हैं एवं सदैव आपके आदेशकी प्रतीक्षा करते हैं।” आचार्य्यश्रीने कहा “हे राजन्, हमारे शिष्य उभय लोक साधक भावनाके वशीभूत होकर हमारी आज्ञाका तत्परतासे पालन करते हैं।” राजाको विश्वास न हुआ। पर, बादमें “गंगा किस दिशामें बहती है” इसकी जांचके लिए राजभृत्य और मुनि पृथक पृथक भेजे गये। मालूम हुआ “गंगा पूर्वमुखी बहती है”।^१

^१इस घटनाका सुबिस्तुत उल्लेख प्रभावकचरित्रान्तर्गत पाबलिप्त-सूरि चरित्र श्लोक ४४से ९० तक किया गया है। स्थनाभाववशात् मूल-उद्धरण देनेका लोभ संवरण करना पड़ रहा है।

इस घटनाका उल्लेख जिनभद्रवणि क्षमाश्रमण विशेषभावश्यकभाव्यमें किया है—

निबपुच्छिएण भगिण्यो गुरुणा गंध्यवा कुजो मही बहइ ।
संपाइयथं सीसो जह तह सव्वत्थ कायव्वं ॥

तित्थोगली पयप्पा और विविधतीर्षकल्पमे प्रतिपदाचार्यका उल्लेख आया है। वे कौन थे? विचारार्थान प्रश्न है। परन्तु, आशिक नाम भेद एव घटना समय साम्यको देखकर जी ललचाता है कि पादलिपुत्र या महेंद्रको ही क्यों न पाड़िबत् या प्रातिपदाचार्य मान ले। प्रभावकचरित्र मे विस्तृत वर्णन उपलब्ध होता है। प्राचीन प्राकृत-साहित्यमे भी इनका प्रासंगिक उल्लेख पाया जाता है।

अब यहाँपर दो प्रश्न प्रमुख रूपमे उपस्थित होते हैं। प्रथम, मुरुण्ड कौन था और द्वितीय, पादलिपुत्राचार्यका समय क्या हो सकता है। मुनि कल्याण-विजयजीके मतानुसार मुरुण्ड कुषाण थे और पादलिपुत्रके समकालीन मुरुण्ड राजा कुषाणोके राजस्थानीय थे। पुराणोंमें इनका नाम 'वनस्फाणि' (अशुद्ध विश्वस्फाटिक, स्फाणि स्फूर्ति) था। इस आधारपर तो पादलिपुत्रका समय विक्रमकी दूसरी शतीका अन्त भाग या तीसरीका आरम्भ काल मानना होगा। अच्छा तो यह होगा कि पादलिपुत्रके समयको ठीकसे जाननेके पूर्व हम मुरुण्डोके इतिहासको समुचित रूपसे जान लें। यो तो भिन्न-भिन्न विद्वानोंने इसपर प्राप्त सामग्रीके आधारपर अपने-अपने अभिमत व्यक्त किये हैं। कलकत्ता विश्वविद्यालयके प्रोफेसर डा० प्रबोधचन्द्र बागचीने इंडियन हिस्ट्री कांग्रेसमे प्राचीन इतिहास विभागके आसनसे जो भाषण दिया है, वह बड़ा ही गंभीर एव तथ्यपूर्ण है, जो मुरुण्डोकी स्थितिपर सार्व-भौमिक प्रकाश डालता है। 'स्टीन कौनो मुरुण्डको शक मानते हैं; कारण कि शक भाषामे मुरुण्डका अर्थ होता है स्वामी। पर, बागची

'वि प्रोसीडिंग्स आफ़ वि इंडियन हिस्ट्री कांग्रेस सिक्ख सेशन १९४३ १.

इससे भिन्न मत रखते हैं, गुप्त सम्राट् समुद्रगुप्तके इलाहाबादस्थ लेखमें मुरुण्डका पता चलता है। खोहके छठवीं शताब्दी ताम्रपत्रमें भी आता है। उच्चकल्प—उच्चहराके महाराज सर्वनाथकी माता मुरुण्डदेवी या मुरुण्ड स्वामिनी थी (वही पृष्ठ ४०)।

फ्रांसके सुप्रसिद्ध अन्वेषक प्रांफेसर सिलवेनलेबीने अपनी स्वतन्त्र खोजके अनुसार प्राचीन चीनी साहित्यमें भी मुरुण्ड शब्दका पता लगाया है। सन् २२२—२७७के बीच दूत मडल फूनानके राजा द्वारा भारतवर्ष भेजा गया। करीब ७००० लीकी महदयात्रा समाप्त करके मडल उगित स्थानको पहुँचा। तात्कालिक भारतीय सम्राट्ने फूनानके राजाको बहुत-सी भेट वस्तुएँ भेजी, जिनमें यू-ची देशके चार अश्व भी सम्मिलित थे। फूनानवाले भारतीय दूत-मडलकी मुलाकात चीनी दूतसे फूनान दरबारमें हुई। भारतके सम्बन्धमें पूछे जानेपर दूतमडलने बतलाया कि भारतके सम्राट्की पदवी 'मिउ-लुन' थी और इसकी राजधानी, जहाँ बह रहता था, दो शहर पनाहोसे घिरी थी एवं शहरकी खातोमें जल सरिताकी नहरोसे आता था। पाठक सोच लें यह पाटलिपुत्रका ही सुम्मरण कराता है।—वही पृष्ठ ४०।

बहुत परिपक्व आधारोंके न रहते हुए भी यह तो कहा ही जा सकता है कि कुषाण और गुप्तकालके बीच मुरुण्ड राज्य करते थे। टेल्लेमीकी भूगोल और चीनी साहित्यके आधारोंसे अवगत होता है कि ईसाकी दूसरी या तीसरी शताब्दीमें मुरुण्ड पूर्वी भारतमें राज्य करते थे। (वही पृष्ठ ४०।)

प्रांफेसर बागबीने अंतिम निर्णय यही दिया है कि मुरुण्ड, तुझारोंके साथ प्रथम तो भृत्योंके रूपमें आये, बादमें उन्होंने स्वतन्त्र राज्य स्थापित

यह शब्द चीनी भाषामें मुरुण्डका रूपान्तर मात्र है।

इसका अस्तित्व समय ईस्वी सन् ८० है।

किया। यू-ची अश्वसे ही उनका यू-ची देशसे सम्बन्ध प्रतीत होता है। मुरुण्ड, कुषाणोकी तरह तुखारोका एक कबीला था, जो कुषाणोके पतन और गुप्तोके अभ्युत्थानके इतिहासके बीच खाली हिस्सेकी पूर्ति करता है।

ग्रीक और रोमन लेखक जैसे स्ट्राबो, लीनी और पेरिपेट एक फिनोथी या फ्रुनि नामक कबीले का नाम लेते हैं, जो तुखारो के सन्निकट रहता था। फिनीका संस्कृत रूपान्तर मुरुण्ड भलीभाँति हो सकता है। इसीको वायु आदि पुराणकारोंने मुरुण्ड न लिखकर पुरुण्ड या पुरण्ड लिखा है। (— वही पृष्ठ ४१।)

मत्स्य, वायु और ब्रह्माण्ड पुराणोके आधारेपर १४ तुखार राजाओके बाद उनका राज्यकाल १०७ या १०५ वर्षोंतक सीमित था। १३ मुरुण्ड या मुसण्ड राजाओने मत्स्यपुराणके अनुसार २०० वर्षतक और वायु तथा ब्रह्माण्डके अनुसार ३५० वर्षतक राज्य किया। लेकिन, पार्जितरके अनुसार ३५० वर्ष २०० वर्षका अपवाद है, क्योंकि विष्णु और भागवत पुराणोमें मुरुण्डोका राज्यकाल ठीक-ठीक १९९ वर्ष दिया है^१। अब पौराणिक काल-गणनाके अनुसार तुखारोंने १०७ या १०५ वर्ष राज्य किया। और अगर तुखार और कुषाण एक ही हैं तो कुषाणोका राज्य १८३ या १८५ ईस्वीतक आता है। अगर इस गणनामें हम मुरुण्ड राज्य-कालके भी २०० वर्ष जोड़ दें तो मुरुण्डोका अन्त करीब ३०५ ईस्वीमें पड़ता है। समुद्रगुप्त द्वारा विजय भी इसी कालके आसपास आकर पड़ता है^२।

इतने लम्बे विवेचनके बाद एक प्रश्न और भी जटिल हो जाता है कि मुरुण्ड राज्यकालावधिके किस भागमें पादलिप्याचार्य्य हुए? मुरुण्ड राज्यकाल १८५ ईस्वीसे ३८५ तक रहा। आश्चर्यकी बात तो यह है कि

^१ 'डाइनेस्टीज आफ कलि एज', पृष्ठ ४४-४५, लंदन १९१३।

^२ 'प्रेमी-अभिनन्दन-ग्रन्थ', पृष्ठ २३२।

इतिहासकारोंने किसी भी राजाको नामसे सम्बोधित करना न जाने क्यों उचित नहीं समझा। नामाभावके कारण कठिनाई और भी बढ़ जाती है। अनुयोगद्वारकी अनुश्रुत्यनुसार पादलिप्तका समय विक्रमकी प्रथम शताब्दी ठहरता है। जब मरुण्ड स्वतन्त्र शासक न होकर कुषाणोंके ही सेवक थे। बृहत्कल्पभाष्य भाग तीन, पृष्ठ २२९-९३में एक कहानी आती है, जिससे पलित होता है कि पाटलिपुत्रके मरुण्डने एक दूत पेशावर भेजा था, जो राजासे तीन दिनतक न मिल सका। इससे पाटलिपुत्रके मरुण्डो और पुरुवपुर—पेशावरके कुषाणोंके घनिष्ठ सम्बन्धका पता चलता है। साथ ही साथ उपर्युक्त ग्रन्थान्तर्गत विभिन्न मास्कृतिक उल्लेखोंसे तात्कालिक धार्मिक और राजनैतिक स्थितियोंका धुंधला चित्र अंकित होता है। कुषाणोंकी धमन्धताके कारण जैनोको कष्ट भेलना पडा। परन्तु कनिष्क और वासुदेवकालमें वे स्वतन्त्रतापूर्वक उपामना कर सकते थे, जैसा कि मथुरा के शिलालेखों से अवभासित होता है।

दाहड़ और महेन्द्र

पादलिप्तसूत्रके प्रथममें उपाध्याय महेन्द्र और पाटलिपुत्रके राजा दाहड़का उल्लेख पाया जाता है^१। यह राजा लेशमात्र भी धर्मकी परवा

^१अथो महेन्द्रनामाऽस्ति शिष्यस्तेषा प्रभावभूः ।

सिद्धप्राभृतनिष्णातस्तद्वृत्त प्रस्तुबीमहि ॥

नगरो पाटलिपुत्रं वृत्रारिपुरसप्रभम् ।

दाहड़ो नाम राजाऽत्र मिथ्यादृष्टिनिऋष्टधीः ॥

दर्शनव्यवहाराणां विलोपेन वहन्मुदम् ।

बौद्धानां नम्यताम् शंखज्जे निजंटतां च सः ॥

वेष्णवाना विष्णुपूजात्याजनं कौल दर्शने ।

धम्मिल्लं मस्तके नास्तिकानामास्तिकतां तथा ॥

न करता था। बौद्ध साधुओंको अनावृत करवा देता था। शैव साधुओंकी जटाएँ मंडवा देता था। वैष्णव साधुओंकी मूर्ति-पूजा छुड़वानेकी बाध्य करता था। जैनसाधुओंको सुरापानके लिए मजबूर करता था, और ब्राह्मणोंको चरणोंमें प्रणाम करवाता था। पाटलिपुत्रके सधने इस अत्याचारकी शान्त करनेके लिए भरीचसे उपाध्याय महेन्द्रको बुलाया, जिसने अपनी शक्तिसे राजाको प्रबुद्ध कर न केवल जैन ही बनाया, अपितु कई ब्राह्मणों सहित जैन-मुनि-धर्मकी दीक्षा भी अंगीकार करवाई। (प्रभावक चरित्र, पृष्ठ ३५।) तिस्वोगालीपयन्ना भी एक कलकी राजाकी सूचना देता है। तात्कालिक कृषाण राजाओंके लेखों एक ब्रह्माण्ड, वायुपुराणोंसे प्रमाणित होता है कि वह राजा वनस्फर ही था। परन्तु, इतिहासविदोंमें एतद्विषयक मतैक्य नहीं है। जिनप्रभसूरि भी कलकी राजाकी सूचना करते हैं। हो सकता है वह वनस्फर ही हो, जिसका समय ईस्वी सन ८१से १२० तक था।

मुझे यहाँपर प्रायोगिक रूपसे सूचित कर देना चाहिए कि इन दिनों

ब्राह्मणेभ्यः प्रणाम च जैनर्षीणा स पापभूः ।

तेषां च मदिरापानमन्विच्छन् धर्मं निह्नवी ॥

आज्ञा ददौ च सर्वेषामाज्ञाभगे स चाविशत् ।

तेषां प्राणहर वण्डमत्र प्रतिविधिह कः ॥

नगरस्थितसघाय समादिष्ट च भू भूजा ।

प्रणम्या ब्राह्मणाः पुण्या भवद्भिर्वीज्यथा वधः ।

धन-प्रमाविलोभेन मेने तद्वचनं परैः ।

निष्कचनः पुनर्जनाः पर्यालोच प्रपेदिरे ॥

देहत्यागात् नो दुःखं शासनस्याप्रभावना ।

तत् पीडयति को मोहो देहे यायावरे पुनः ॥ (?)

—प्रभावकचरित्र, पृष्ठ ३४।

बिहारकी कलापर ईरानी प्रभाव पर्याप्त था। बसाइकी जो मूर्मृतियां उपलब्ध हुई हैं, जिनमें दो मस्तक प्रधान हैं, उनमें बर्तुलाकार टोप और चागेदार टोपी हैं, जो स्पष्टतः विदेशी हैं। इसका निर्माण-काल मौर्यान्त या शुंगकाल निर्धारित किया गया है। मने बालकोके खिलौनेकी कुछ चदरे देखी हैं। उनके आधारपर मैं कह सकता हूँ कि वे ईरानी कलासे बहत-कुछ अशोमे माम्य रवनी ह। यद्यपि मागधीय प्रस्तरोपर उत्कीर्णित प्राचीनतम कलावशेषोका सुव्यवस्थित अध्ययन अद्यावधि नहीं हो पाया है। फिर भी अपेक्षित ज्ञान और साधनोंकी अपूर्णताके कारण जो कुछ भी खडित मास्कृतिक प्रतीक उपलब्ध हुए हैं उनको देखनेसे पता लगता है कि अशोकके राज्यकालमें ईरानी कलाके कुछ अलकरण सौन्दर्य सम्पन्न होनेके कारण बिहारके कलाकारोंने अपना लिये था। ईस्वी पूर्बे प्रथम शताब्दीमें ईरानी व्यापारी बनकर मथुरा तक आ गये थे। ऐसी स्थितिमें उनकी कलाका प्रभाव भारतपर पडना असम्भव नहीं। जहाँ मास्कृतिक और बृद्धिजीवी राष्ट्र या मानवोका पारस्परिक सम्मेलन होता है, वहाँ एक दूसरोके उन्नतिमूलक तत्वोका आदान-प्रदान होता ही है। बिहारमें मुरण्ड और कृषाणकालके प्राचीन प्रतीक मूर्मृतियां ही हैं। पुराण, जैन और चीनीसाहित्यांसे स्पष्ट विदित होता है कि बिहारके कुछ भागोपर विदेशी मुरण्डोका आधिपत्य था। बिहारमें सूर्यपूजाका जो विस्तृत प्रचार पाया जाता है, तदनुसार सूर्यकी जो प्राचीन कलापूर्ण सख्यातीत मृतियां नालन्दादि खण्डहरोंमें उपलब्ध होती हैं, उनसे प्रमाणित होता है कि वे भी ईरानके ही प्रभावके प्रतीक हो, तो आश्चर्य ही क्या है। क्योंकि सूर्य-पूजा ईरानियोंमें अनान्दियो पूर्ब ही प्रसिद्ध थी। यो तो श्रमणभगवान् महावीरकालीन सामाजिक आचार-पद्धतिका अध्ययन करनेसे मालूम होता है कि बिहारमें सूर्य और चन्द्र-पूजा विशिष्ट प्रकारसे की जाती थी। बालक-जन्मके चारहवें दिन सूर्य-चन्द्रकी मृतियां बनवाकर सूर्य-चन्द्रके दर्शनका विधान ममाप्त किया जाता था। सूर्यके प्राचीन अवशेष—

मंदिर, सरोवर आदि आज भी नालदामें वर्तमान हैं। परंतु, आश्चर्य है कि इसपर कलाकी दृष्टिसे आजतक कुछ अध्ययन हुआ ही नहीं।

पाटलिपुत्र और वैशालीमें अभीतक पूर्णतया वैज्ञानिक रूपसे खुदाई नहीं हुई। मेरा विश्वास है कि बिहार-सरकार यदि सांस्कृतिक भावनाओंसे उत्प्रेरित होकर उपर्युक्त स्थानोंमें उत्खनन कराये तो न केवल प्राचीन मागधीय उन्नत सांस्कृतिक तत्त्वोंका ही ज्ञान होगा, अपितु **मुहम्मद-समस्या** और कलापर ईगनियोंके प्रभावका प्रश्न भी बहुत-कुछ अंशोंमें सुलभ जायगा।

इन पत्तियोंका लेखक **वैशालीके खडहरोको** व खुदाईसे प्राप्त मृण्मूर्तियोंको देख चुका है, जो पटना-आश्चर्यगृहमें सुरक्षित है। आज भी वैशालीमें पुरातन दुर्गकी दीवारोंके चिह्न स्पष्ट दृष्टिगोचर हैं, कतिपय मूर्तियाँ वहाँके विस्तृत जलाशयपर बने एक मंदिरमें सुरक्षित हैं। अन्य ऐतिहासिक सामग्री वहीके एक किसानके पास विद्यमान है।

वज्रस्वामी

इनका जन्म ईस्वी सन् ३०में वैश्य-कुलमें हुआ था। गुरुके^१ स्वर्ग-

‘मुनि कान्तिसागर—“मेरी नालदायात्रा”।

‘गुरौ प्रायाव विव प्राप्ते वज्रस्वामिप्रभुर्ययौ ।

पुरं पाटलिपुत्रास्थमुद्याने समवासरत् ॥

अन्यदा स कुरूपः सन् धर्मं व्याख्यानयद् विभुः ।

गुणानुरूपं नो रूपमिति तत्र जनोऽवदत् ॥

अन्युद्युश्चाक्षरूपेण, धर्मास्थाने कृते सति ।

पुरक्षोभभयात् सूरिः कुरूपोऽभुञ्जनोऽज्जवीत् ॥

प्रागेव तदगुणघामगानात् साध्वोभ्य स आदृतः ।

धनव्य श्रेष्ठिनः कन्या रुक्मिण्यत्रान्वरज्यत ॥

प्रभावक चरित्र, पृष्ठ ६ ।

तत्रैव (पाटलिपुत्र) महाधनधनश्रेष्ठिनन्दनीरुक्मिणी श्रीवज्रस्वामिनं पत्नीयन्ति प्रतिबोध्य तेन भवगता निर्लोभ चूडामणिना प्रजाजिता ।

—‘विविधतीर्थकल्प’, पृष्ठ ६९ ।

वासान्तर वह पाटलिपुत्र उद्यानमें आकर ठहरे। उनकी देहकी काति कामदेवकी भी लज्जित करती थी। नगर-जन क्षुब्ध न हो, इस हेतु वे अपना वास्तविक रूप छिपाकर व्याख्यान देने लगे। पर, जनताने सोचा कि वाणीके अनुसार गुरुका रूप नहीं है। तब आपने अपना वास्तविक रूप प्रकट किया।

पाटलिपुत्रमें जैन-आचार्यों ठहरी हुई थी। स्थानीयश्रेष्ठिकी पुत्रीने उनके मुखसे बज्रस्वामीके गुणोर्क, स्तुति सुनी। अतः उनपर अनुरक्त होकर पितासे कहा कि मेरे स्वामी बज्र ही होंगे, अन्यथा अग्नि-शरण जाऊँगी। अब पिता, पुत्रीसहित विराट् सम्पत्तिको लेकर महाराजके पास आया। सारा वृत्तान्त निवेदित किया। आचार्यश्रीने स्पष्ट शब्दोंमें कहा कि "हे भाई क्या तुम रेणुसे रत्नराशि, तृणसे कल्पवृक्ष, गर्तसे गजेन्द्र, काकसे राजहंस, मातंग-गृहसे राजमहल एवं क्षार जलसे अमृतके अनुसार, कुद्रव्य और विषयास्वादसे मेरे तपोबलका अपहरण करना चाहते हो? भोगयुक्त बनसे तो आत्माके गुणाका पतन होता है। आपकी पुत्री सचमुच यदि मुझपर अनुराग रखती है, तो वह ज्ञानदर्शन ग्रहण करे।" यह सुनकर पुत्री शक्तिमणीने दीक्षा अर्गीकार की। फिर यहाँमें वे उड़ीसाकी ओर प्रस्थित हुए।

आर्यरक्षित क्षुरि

आपका जन्म ईस्वी पूर्व ४में हुआ था। ईस्वी १८में दीक्षा ग्रहण की। आप वेद-वेदाङ्गके पारंगामी विद्वान् माने जाते थे। सरस्वतीकी तीव्र साधनासे उत्प्रेरित होकर आप पाटलिपुत्र आये और १४ विद्याभोका गर्भर अध्ययन किया। इस उल्लेखसे सूचित होता है कि ईसाकी

^१ अतुप्तः शास्त्रपीयूषे विद्वानप्यार्यरक्षितः ।

पिपठीस्तद्विशेषं स प्रथमो पाटलीपुरम् ॥

अथम शताब्दीमें, पाटलिपुत्रमें ज्ञान-विज्ञानकी सभी शाखाएँ इतनी विस्तृत हो चुकी थी कि इतर प्रान्तीय लोगोंको अपनी ज्ञान-पिपासा शान्त करनेके लिए यहाँ आना अनिवार्य होता था। आप जैनमुनि होनेके बाद भी पाटलिपुत्रमें आये थे।^१ आपने जैनसाहित्यको धर्मकथानुयोग, चरण-करणानुयोग, ग्रन्थानुयोग, गणितानुयोग चार विभागोंमें विभाजित किया। ईस्वी ३१में आपका स्वर्गवास हुआ।

गुप्त और अन्तिम गुप्तोंके समयमें पाटलिपुत्रकी जैनदृष्टिसे कैसी उन्नति रही होगी, पर्याप्त साधनोंके अभावमें कुछ नहीं कहा जा सकता। क्योंकि गुप्तोंने अपनी राजधानीका भी परिवर्तन कर दिया था। सातवीं शताब्दीमें चीनी यात्री ह्वेन-त्संग, पाटलिपुत्रमें आया था। उसने यहाँके स्थलभङ्गके निर्वाण-स्थानका जो उल्लेख किया है, उसपरसे केवल इतना ही कहा जा सकता है कि उन दिनों जैन-समाज अवश्य ही उन्नतावस्थामें रहा होगा, और वह स्थान भी सार्वभौमिक प्रसिद्धिको प्राप्त कर चुका होगा। चीनी यात्रीने आगे चलकर सूचित किया है कि कमलबहमें पाखण्डियोंके रहनेका स्थान-उपाश्रय है। इससे यह ध्वनित होता है कि जैन म्निनोंका वहाँ निवास रहा करता था। इन दिनों वे नगर-निवास न कर उद्यानमें ही ठहरते थे। पाखण्डी कहनेका कारण जैन-बौद्ध असहिष्णुता ही है। आज भी यह स्थान एक टीलेपर सुरक्षित^२ है। पुरातत्त्व-विभाग या जैन-समाजके नेताओंको चाहिए कि वे वैज्ञानिक दृष्टिसे उसका खनन करवाएँ।

अचिरेणापि कालेन स्फुरत्कण्डलिनीबलः।

वेदोपनिषदं गोप्यभाष्यैष्ट प्रकृष्टधोः ॥ 'प्रभावक चरित्र' पृष्ठ ९।

^१ अलङ्कितप्रयागी. स शुद्धसयमयात्रया।

संचरन्नाययौ बन्धुसहितः पाटलीपुरम् ॥ 'प्रभावक चरित्र', पृष्ठ १२।

^२ लण्डनहरोका वैभव, पृ० ४४।

नागभट्ट-नागावलोक

इसे इतिहासमें नागभट्ट, नागलोक और आम भी कहते हैं। यह मौर्यवर्षाय यशोवर्माका पुत्र था। ग्वालियर इसकी राजधानी थी। राजगृहपर आक्रमण कर उसने समुद्रसेनको पगस्त किया था। १२ वर्ष तक छावनी डालकर उनसे लडा था। इसके पौत्र भोजका ननिहाल पाटलिपुत्रके शासकके यहाँ था। राजगृहके आक्रमणके बाद ही उनका पारिवारिक सम्बन्ध पाटलिपुत्रके शासकके साथ जुडा। यहाँ प्रश्न यह उपस्थित होता है कि ग्वालियरके शासकको मगधपर आक्रमण करनेके लिए किन तत्त्वोंने उत्प्रेरित किया। क्योंकि ग्वालियरमें मगध पडता भी दूर है, एव मार्गमें अनेक छोटे-मोटे भिन्न-भिन्न राज्य पडते थे। यह सचमुचमें एक समस्या है। तात्कालिक और तत्परवर्ती जो कुछ भी ऐतिहासिक साधन-सामग्री उपलब्ध हो सकी है, उनमेंसे ऐसा कोई भी उल्लेख अबलोकनमें नहीं आया जो समुद्रसेनका ऐतिहासिक अस्तित्व प्रमाणित कर सके और पाटलिपुत्रके शासकका नाम भी अबलोकनमें नहीं आता। सम्भवतः उन दिनों पाटलिपुत्र साधारण ग्रामके रूपमें था। इस घटनाका उल्लेख केवल प्रभावकचरित्र (रचना काल १३३४ विक्रम)में ही आता है। जिनप्रभसूरिजी, भी मौन हैं। अत मानना होगा कि चौदहवीं शताब्दी तक इस घटनाको सार्वत्रिक जानकारीका रूप न मिला होगा, अथवा 'विधिधर्तीर्षकल्प'कार अवश्य ही कुछ न कुछ लिखते। आमका राजत्वकाल विक्रमकी नवीं शती पडता है। विन्सेट-ए स्मिथकी अलि हिस्ट्री आफ इंडियामें पता चलता है कि आमकालमें मगधपर पाल राजाओंका अधिकार था, जो बौद्ध-मतावलम्बी थे। ईस्वी सन्की ८वीं ईशताब्दीमें इनकी राजधानी ओरंडपुर—उरंडपुरमें थी। यहाँ उन्होंने विराट् बौद्ध विहारका निर्माण करवाया। जो इस समय नगरके बायव्य कोणमें निर्जन पहाडपर है। इसमें अबलोकितेश्वरकी चन्दनकी प्रतिमा प्रतिष्ठित थी। इसी उरंडपुरका बौद्ध विहार प्रसिद्ध होनेके कारण ही वर्त्तमान विहारका

नाम बिहार पडा जान पडता है। शरीर शब्द मल्लभूषणसाहकी कब होनेके कारण जोड दिया गया। इनकी कब ईस्वी सन् १५६९में बनी। इनकी मृत्यु ईस्वी १३८०में हुई, जैसा कि जर्नल आफ दि रायल-एशियाटिक सोसयटी आफ बंगाल १८३९' पृष्ठ ३५०से भ्रवगत होता है। स्मरण रखना चाहिए कि चौदहवीं शताब्दीके ऐतिहासिक ग्रन्थोंमें उदंड-बिहार शब्द वर्तमान बिहारशरीर सूचक अर्थमें आया है। यहकि जमीदार दाबू जबाहरलालजी सुचन्तीके सग्रहमें पालकालीन एक बौद्धमूर्ति है, जिसपर उदंडपुरका नाम स्पष्टोत्कीर्ण है।

पालकालीन मगध बहुत ही उन्नत था। खासकर तत्कालीन शिल्प-कलाका विकास यहाँ चोटीपर था। यद्यपि इस कालसे सम्बन्धित गृह उपलब्ध नहीं है, केवल जैन, बौद्ध एव वैदिक तथा तत्र शास्त्रोंसे सम्बन्धित भिन्न-भिन्न प्रकारकी जो प्रतिमाएँ उपलब्ध होती हैं, उन्हींपरसे कहना पडता है कि कलाकार मस्तिष्क एव हृदय द्वारा मथित उन्नत मनोभावोंका व्यक्तीकरण सुकुमार कर द्वारा बड़े सुन्दर ढंगसे कर पाये हैं। इन प्रतिमाओंमें वस्त्र-विन्यास, शारीरिक गठन, एव हाव-भावकी मुद्राएँ भरत मुनिके नाट्य-शास्त्रका मूर्त रूप उपस्थित करती हैं। तदुपरि जो आभूषण पाये जाते हैं, वे न केवल उन दिनोंके आर्थिक और सामाजिक विकासके ही ज्वलत प्रतीक हैं, परन्तु, हमें वे इस बातकी शिक्षा देते हैं कि उन दिनों कौन-कौन-से आभूषण ऐसे थे, जिनका प्रथमोल्लेख सस्कृतादि साहित्यिक ग्रंथोंमें आया, तथा उनमेंसे कब-कब कलाकारोंने उनको पाषाणोंपर भ्रवतारित किया। ये विषय साधारण प्रतीत होते हैं, परन्तु, फिर भी प्रतिमा या गृहका निर्माणकाल निर्धारित करना हो तो इनसे बड़ी मदद मिलती है। वे ही आभूषण आगे चलकर प्रान्तीय रूप धारण कर लेते हैं या एक ही अलकरण पृथक्-पृथक् प्रान्तोंमें अपने-अपने ढंगसे पनप जाता है। उदाहरणार्थ, हँसली आप किसी प्रान्तके पुरातत्त्वमें देखे, तो उनमें हँसली भ्रवषय पायेगे। पर उनका अपना अलग-अलग स्थान है। छठवे कालमें, कर्णकुण्डल, नागावलि

आदि पाये जाते हैं जो अपने एक राज्यकालके सूचक हैं। इन विषयोंके गभीर अध्ययन करते समय हम केशविन्यास-कलाकी उपेक्षा नहीं कर सकते, क्योंकि प्रत्येक राज्यकालमें उनमें भी सामयिक परिवर्तन हुआ ही करते हैं। परन्तु, बिहारके विद्वानोंका ध्यान अर्भतक इन महत्त्वपूर्ण विषयोंपर आकृष्ट नहीं हो पाया है, यह दुर्भाग्यका विषय है।

यहोपर प्रासंगिक रूपसे मुझे स्पष्ट कर देना चाहिए कि ईसाकी सातवीं शताब्दीमें पटनाकी हालत सुरक्षित नहीं थी। पालकालीन ताम्रपत्रोंसे अबगत हुआ है कि पाटलिपुत्र भी उनकी राजधानी कर्मा रही थी। उपर्युक्त पत्रियोंमें सूचित किया जा चुका है कि सातवीं शताब्दीमें जब श्युआन-चूआङ्ग ने पाटलिपुत्रकी यात्रा की थी, तब अशोकके गृह खटहरके रूपमें परिणत हो चुके थे। जिस स्थान पर वह बसा था, उसके उत्तर भागमें गगानटपर एक दुर्गविषयक ग्राममें केवल हजार मनुष्य बसते थे। ईस्वी ८१०में धर्मपालका दरबार वहीपर लगता था। मालूम होता है, तबतक पाटलिपुत्र पुनरुत्थानसे गौरवान्वित हो चुका होगा।

मगधकी उपनिषुण स्थिति बारहवीं शताब्दीमें आकर पतनान्मुख हो जाती है। क्रतुबुद्दीन-सरदार बलित्यारके पुत्र मुहम्मदने ईस्वी सन् ११९७के करीब बिहारपर भीषण आक्रमण किया, इसमें न केवल जानतिक ही क्षति हुई, अपितु, जो अकथनीय सांस्कृतिक क्षति हुई, उसे यहाँ किन शब्दोंमें व्यक्त किया जाय ! हृदय उद्वेगसे भर आता है। हजारों ब्राह्मण और बौद्ध-साधु निर्दयतापूर्वक कत्ल किये गये। साथ-ही-साथ न जाने कितने बच्चोंके अवाह परिश्रमद्वारा संचित विविध विषयक साहित्यिक ग्रंथोंको चुरी तरह जलाया गया। इस हत्याकाण्डमें जैनोको भी बहुत बड़ा नुकसान उठाना पडा। मुसलमान सरदारोंने बिहारके पाटनगरपर, ईस्वी सन् १२४३में, अधिकार किया।

एक बातका मुझे अवश्य ही आश्चर्य है कि राज्यगृहमें जो जैन-प्रतिमाएँ पायी जाती हैं, वे मुसलमानोंके अत्याचार होनेके बाद भी अलङ्घित कैसे रह

गयी। हो सकता है, वे भूमिगृहमें रख दी गयीं हो; परन्तु, वैसे भूमिगृहका न तो आजतक कोई पता ही चला है और न किसीने उनका उल्लेख ही किया है।

वाचनाचार्य राजशेखर

चौदहवीं शतान्दीके जैन-संस्कृत साहित्यपर दृष्टि केन्द्रित करनेसे विदित होता है कि इन दिनों जैनो द्वारा जो साहित्य निर्मित हुआ, वह केवल साम्प्रदायिक तत्त्वोंके आधारपर ही नहीं, अपितु जनोपयोगी एवं विद्वद्भ्रूम्य तथा तत्कालीन जानतिक सांस्कृतिक तत्त्वस्फोटक ग्रंथ भी प्रचुर परिमाणमें निर्मित हुए, जिनमें युगप्रधानाचार्य गुर्वावली मुख्य है। हम इसे ऐतिहासिक दैनन्दिनी भी कह सकते हैं। इसमें उल्लेख आया है कि वाचनाचार्य राजशेखरने अपने सहयोगी मुनियोंके साथ बनारस होते हुए राजगृह, पावापुरी, नालन्दाकी भक्तिसिक्तहृदयसे यात्रा कर, उबंडविहार अथवा बिहार (पटना) में वि० १३५२ में चातुर्मास किया।^१ यद्यपि इसमें पाटलिपुत्रका नामोल्लेख नहीं है। परन्तु, उनके आवागमनकी भौगोलिक स्थितिको देखनेसे स्पष्ट हो जाता है कि वे पाटलिपुत्र अवश्य ही आये होंगे। और महत्त्वपूर्ण घटना घटित नहीं होनेके कारण नामोल्लेख नहीं किया होगा।

सं० १३५२ जिनचन्द्रसूरिगुरुपवेशेन बा० राजशेखराणिः सुबुद्धि-राजगणि हेमतिलकगणि-पुण्यकीर्तिगणि-रत्नसुन्दर मुनिसहितः श्री-बृहदग्रामे विद्वत्त्वान् । ततश्चतस्र्य ष० रत्नपाल सा० चाहडप्रधान श्रावक प्रोक्षिताभ्यां स्वभ्रातृ-हेमराज-भागिनेयबांश्च श्राविकाभ्यां सपरिवाराभ्यां सा० बोहिथ पुत्रेण सा० मूलदेवश्रावकेण श्रीकौशाम्बी—ज्ञाणारसी—काफिन्दी-राजगृह-पावापुरी-नालान्दा-क्षत्रियकुण्ड ग्राम-अयोध्या-रत्नपुरा-विनगरेषुजिनजन्मादि पवित्रितेषु तीर्थयात्राकृता ।

—युगप्रधानाचार्य गुर्वावली, पृष्ठ ६० ।

इन दिनों बिहारमें महत्तियाण^१ जातिके अधिक जैनी थे। उनकी स्थिति धार्मिक दृष्टिसे अच्छी थी। उन लोगोंने अपना एक स्वतंत्र जैनमंदिर भी बनवाया था जो आज भी मधियान महल्लामे बहुत ही जीर्ण दशामे वर्तमान है। कुछ लोग इसे खरतरगच्छीय मंदिर होनेके कारण उठानेके विचारमें हैं, परन्तु, प्राचीन ऐतिहासिक स्मारक-रूपी मंदिरको हटानेमें बुद्धिमानी नहीं होगी। राजगृह, नालदा और पावापुरीके कुछ प्रसस्त-रोत्कीर्ण एव प्रतिमा-लेखोंके अन्वेषणसे अबगत हुआ कि १७-१८ शती तक महत्तियाणोंका प्राधान्य रहा, बादके गौरव-सूचक उल्लेख नहींके बराबर मिलते हैं।

कुंरपाल-सोनपाल

दोनो भाई आगरेके निवासी थे। आपने आगरेसे बिहार स्थित सम्भेदशिखर—पादर्वनाथ हिल्सके लिए विराट् सध निकलवाया था। सबत १६७१ में वह सध पाटलिपुत्र भी आया था। उन दिनों यहाँ ऋषभदेव स्वामी एव पादर्वनाथ स्वामीके दो श्वेताबर जैन-मंदिर थे। आज भी यहाँके मंदिरोंमें जो दो-चार बड़ी जैन-प्रतिमाएँ हैं, उनपर इनका लेख खुदा हुआ है। हो सकता है, इन्होंने यहाँपर प्रतिमाएँ रखी हो। पाटलिपुत्रके जायसवाल जैनीसाह और खडेलवाल मयणुने सधको भोज दिया था, इसका वर्णन ठीक उर्मी समय बने एक रासमें दिया गया है। यह रास तत्कालीन बहुतसे बिहारके भौगोलिक तथ्योंकी सूचना देता है। इन दिनों पटनामें

^१इस वंशकी विशाल ऐतिहासिक प्रशस्ति (बि० सं० १४४२ आषाढ़ वदि ६) दो पावाणोपर वर्तमानमें राजगृहमें स्व० बाबू पूरणचन्वजी नाहरके संग्रहालयमें सुरक्षित है। इसमें फिरोजशाह, उनका मंडलेश्वर तथा तदधीन सेवक सहणासपुरदीनके नामोल्लेख हैं। बिहारके ऐति-
ह्यतत्त्व गवेषकोंका मैं इसपर ध्यान आकर्षित करना चाहता हूँ।

महत्सिंघाण जातिके जैन बसते थे। उपर्युक्त रासमें कहा गया है कि आपने पावापुरी जानेका मार्ग सँकड़ा था, अतः बैलगाडियाँ यहीपर छोड़कर छोलियाँ (पालकी) करनी पड़ी। वानरवन भी पटनाके सन्निकट बताया गया है और महानदी पारकर विहारमें प्रवेश करनेका उल्लेख है। यह उल्लेख शायद बलित्तपारपुर और हरनौतके बीच जो विशाल नाले पड़ते हैं, उन्हीसे सम्बन्धित है।

कविवर बनारसीदास

सत्रहवीं शताब्दीके दार्शनिक ग्रन्थ-प्रणेता और हिन्दीके उत्कृष्टतम ग्रन्थ-निर्माता सायक कवियोंमें बनारसीदासका स्थान भी महत्वपूर्ण माना जाता है। आपने हिन्दी-कविता-साहित्यकी दो रूपोंसे अभिवृद्धि की, स्वतंत्र ग्रन्थ निर्मित कर और प्राकृत-संस्कृत भाषाओंके प्राचीन ग्रन्थोंका प्रामाणिक अनुवाद कर आपने आध्यात्मिक धाराको ही प्रपनाया था। भौतिकवादी तत्त्वोंको प्रोत्साहन देनेवाली कविताके निर्माणका कटुफल आप युवावस्थामें ही चख चुके थे। इनका साहित्य जनकल्याणके लिए प्रचार-योग्य है। हिन्दीके जीवनचरित्र-विषयक ग्रन्थोंमें अर्धकथानक इनकी अमर कृति मानी जाती है। इनके पिता क्षरगसेन पाटलिपुत्र प्राये थे। उनको यहाँ उदर-रोग भी उत्पन्न हुआ था।^१ इनकी बड़ी पुत्री यानी बनारसीकी बहनका विवाह भी पाटलिपुत्रमें ही वि० स० १६६४में हुआ था।^२ कविवर स्वयं

“मांसि चारि ऐसी बिधि भए, क्षरगसेन पटने उठि गए

× × ×

साठ करि पटनेसौं गौन, क्षरगसेन आए निज भोन,

× × ×

^१क्षरगसेन पटनेमें जाइ, जहमति परे महा दुख पाइ

उपजी बिधा उबरके रोग, फिरि उपसमी आउबलजोग २४०

“अर्धकथानक”

शरोत्तमबासके साथ व्यवसायार्थ पटना आये और यहाँ ६-७ मास तक रहे थे ।^१ इन उल्लेखोंसे विदित होता है कि उन दिनों पाटलिपुत्रमें श्रीमालक जातिके लोग भी बस गये होंगे, और आज भी उनके कुछ घर हैं, जिनमें बाबू पदमसिंह बबलिया प्रमुख हैं ।

हीरानन्द साह

बगालके राजनैतिक इतिहासमें जगत्सेठका स्थान महत्त्वपूर्ण है । १८ वीं शताब्दीमें उनके वंशके सदस्योंकी परिगणना बगालके भाग्य-विधाताओंमें की जाती थी । उनका घनिष्ठ सम्बन्ध पटनासे भी था । स्पष्ट कहा जाय तो न केवल यहाँसे उनका पारिवारिक सम्बन्ध ही था, अपितु उनके कुछ भाई पटनामें रहते भी थे । अतः कहना चाहिए कि जगत्सेठकी उन्नतिकी पूर्व भूमिका पाटलिपुत्रमें ही निर्मित हुई ।

जगत्सेठ और उनके वंशजोंकी सुकृतिपर प्रकाश डालनेवाले गजराती और अगरेजी भाषामें कुछ ग्रंथ मिले हैं । मुझे कलकत्ताके स्वर्गीय बाबू पूर्णचन्द्रजी नाहरके सग्रहसे माणक्यदेवीरास नामक ऐतिहासिक कृति प्राप्त हुई है, जिसमें जगत्सेठकी माताका सम्पूर्ण जीवनचरित वर्णित है । इस कृतिको मैं इसलिए प्रामाणिक मानता हूँ कि इसके निर्माता यति तिहाल, वर्षों तक उनके साभिध्यमें रहे एवं माणक्यदेवीके स्वर्गस्थ होनेके ठीक तेरहवें दिन इसकी रचना की ।

^१आयो सबत चौसठा, कहीं तहाँकी बात । २७७

खरगसेन श्रीमालकं हुती सुता इं ठौर

एक बियाही जौनपुर, बुतिय कुमारी और । २७८

सोऊ ब्याही चोसठे, संबत फागुन मास

गई पाइलीपुर बिसै, करि चिता हुस नास । २७८ (अर्धकथानक)

बंठे तब उठि बोले साहु, तुम बनारसी पटने जाहु । (अर्धकथानक)

उपर्युक्त 'रास' में बताया गया है कि गगनदीके तीर पर, शाहीखावपुरमें विद्याणी गोत्रीय' पूरणमलकी धर्मपत्नी गुल्लो बहुकी रत्न-कुक्षिते सवत् १७३७ श्रावण वदि एकादशीके दिन किशोरकुंवरि—जन्मोका जन्म हुआ । क्रमश युवावस्था प्राप्त होनेपर हीरानन्दके पुत्र माणिकचन्द्रके साथ उनका विवाह हुआ । धनधान्यसे परिपूर्ण होनेके कारण उनका माणिकदेवी नाम समुरालमें रखा गया ।

बात यह है कि जगत्सेठके पूर्वज गहिलडा गोत्रीय हीरानन्द मूलतः नागौरके निवासी थे, पर बगाल जानेके पूर्व पटनामें बस गये^३ । इनके सात पुत्रोंमेंसे कुछ एक बगालकी ओर गये एव कछ पाटलिपुत्रमें ही रह

'विद्याणी गोत्रीय जैनोंकी पर्याप्त संख्या १७वीं शताब्दीसे ही शाहीखावपुरमें होनेका उल्लेख सोनपाल, कुंवरपाल संघवर्णनमें (संघत् १६७१) तथा भिन्न-भिन्न तीर्थमालाओंमें पाया जाता है । सम्भेदशिलरके मंदिरोंमें एक लेख भी पाया गया है ।

कविबर बनारसीदासजीका पारिवारिक सम्बन्ध भी यहाँसे था । १७-१८ शतीकी तीर्थमालाओंमें जैनोके गौरवपूर्ण उल्लेख प्राप्त होते हैं । पता नहीं, वर्तमानमें क्या हाल है ।

^१नगर सुबश पटणंबसे, ओशवंश सिरदार ।

गोत गहिलडा जगप्रगट, बौलतवंत दातार ॥१॥

हीनन्द नरीन्द्रसम, माने सहू कोई आण ।

सत पुत्र तेहने प्रगट, अबभुत गुण माणि खाण ॥२॥

माणकचंद्र नरेन्द्रसम, चौबह विद्या भडार ।

लछन अंग बत्तीस तसु, काम तणों अबतार ॥३॥

बर देषित हरषित भए, कीनो तिलक तिबार ।

करी सभाई घ्याहनी, रची बरात विस्तार ॥४॥

—'माणकदेवी रास'

गये। पाटलिपुत्रमें हीरानन्दने जैन-धर्मके मंदिर एव श्रीजिनवस्तुसूरिजीकी श्रावणाड़ी^१ बनवायी थी, जैसा कि उनके दस्तावेजोंसे प्रतीत होता है। वर्तमानमें, वह पाटलिपुत्र स्थित समस्त जैन-संस्थाओंके प्रधान कार्यवाहक सेठ मंगरचन्द्रजी शिवचन्द्र भाबकके अधिकारमें है। इस समय पटना सिटी चोकके उत्तर एक गली पायी जाती है, जिसे हीरानन्द हासकी गली कहते हैं। इसका सम्बन्ध उपर्युक्त हीरानन्दसे ही है। कहा जाता है, आपका बनवाया हुआ मकान भी किसी समय सुरक्षित था, पर वह कालवशात् गगाके गर्भमें प्रविष्ट हो गया। घाट भी आप ही का बनवाया हुआ है। स्मरण रखना चाहिए कि हीरानन्द, शाहजादा सलीमके कृपा-पात्र एव खास जीहरी थे^२। पटना जैसी ही दिल्लीमें भी हीरानन्दकी गली प्रसिद्ध है।

गुजराती साहित्यमें पटना

मगध, जैन-संस्कृतिका प्रधान क्षेत्र होनेके कारण, एव जैनोके ऐतिहासिक अति प्राचीन तीर्थ तथा शासनाधीश्वर वर्द्धमान महावीरकी विहार-भूमि होनेके कारण जैन-मुनियोंका एव बृहत्तर सभोका आगमन समय-समयपर यहाँ हुआ ही करता था। यद्यपि वर्तमान-समान पूर्वकालमें आवागमनकी सुविधा नहीं थी, तथापि भक्त लोग बड़े-बड़े सभोको लेकर तीर्थ-लाभ प्राप्त करते थे। जैनभ्रमण पश्चिम भारतसे पैदल चलकर १८ वीं शताब्दीमें अधिकशाश रूपसे मगध आये थे। उनमेंसे बहुतोंने अपने भ्रमणको लिपिबद्ध कर ऐतिहासिक महत्त्व प्रदान किया है, जो गुजराती

^१ यह स्थान वर्तमान पटना सिटी स्टेशनके दक्षिणमें पड़ता है।

^२ आषी संवत् इकसठा, अंत मास सित दूज। २२३

साहिब साह सलीम कौ, हीरानन्द मुकीम।

ओसवाल कुल जौहरी, बनिक वित्तकी सीम ॥ २२४

भाषामें परिगुम्फित है। बिहारके इतिहासतत्त्व-गवेषकोका ध्यान इस ओर जाना चाहिए। यद्यपि चीनी यात्रियोंके समान वर्णनका स्थान विशेषतः विशिष्ट रूपसे वर्णित नहीं है, तथापि तत्कालीन बिहारके प्रधान नगर एव प्रसिद्ध-प्रसिद्ध स्थानोंके भावपूर्ण वर्णन-परम्पराकी उपलब्धि होती है। १७ वीं शताब्दीके बादके बिहारका ऐतिहासिक परिच्छेद बिना इनके अध्ययनके पूर्ण नहीं हो सकता। मुझे यहाँ पाटलिपुत्रसे सम्बन्धित जो उल्लेख मिले हैं, उन्हींकी चर्चा अपेक्षित है। विक्रम मवत् १७१७ में लिखित तीर्थ-मालाओमें पाटलिपुत्रका उल्लेख करते हुए कवि मुनि विजयसागर इस प्रकार लिखते हैं —

पट्टता^१ पुरवर पाड़ली^२ भेटया^३ श्रीगुह्नीरोजी^४
 धूमिं नम्^५ विरघापना^६ नन्वपहाडिनि तीरो जी
 सीरीजी^७ सुवर्शन पादुका, धूलिभद्र बहिनड^८ सातोजी
 अवर अनेक इहां हूआ, पुहुक^९ पुरुष बीख्यातोजी
 नयरि मभारि दोइ देहरां,^{१०} लमणावसही एकोजी
 बिम्ब बहूअ देहरासरे, धरि-धरि नमुअ विवेकोजी
 सध मिल्यो श्रीअ आगरा, पाड़लीपुर नओ समेत्यो जी
 प्राचीन तथंमाला संग्रह, पृष्ठ ५

उपर्युक्त उल्लेखमें सूचित किया गया है कि उन दिनों पटनामें राजा नन्दकी पांच पहाडियाँ प्रसिद्ध थीं और आज भी हैं। स्थूलिभद्र अमणके सिवा दो अन्य जैन-मंदिर भी विद्यमान थे। ऐसे ही कई अन्य उल्लेख भी प्राप्त हैं जिनकी ऐतिहासिकोंने धोर उपेक्षा की है।

मुनि सौभाग्यविजयने वि० स० १७५०में समस्त बिहार प्रान्तके जैन और अजैन तीर्थोंपर ऐतिहासिक दृष्टिसे अन्वेषण करते हुए जो विचार

^१पट्टा, ^२पाटलीपुत्र, ^३भेटे, ^४विजयहीरसूरि, ^५स्तूप, ^६स्वापना।

^७अियक स्थूलिभद्रके छोटे भाई, ^८बहनें, ^९पुम्बी, ^{१०}मंदिर।

व्यक्त किये हैं, उनपर ध्यान दिया जाना चाहिए। उन्होंने पटनाको प्रमुख मानकर यहासे चतुर्दिग् कितनी दूरीपर कौन-सा तीर्थ है, उसका लक्षण कैसा है, मंदिर कितने हैं, मार्गमें कितने कोसपर कौन-कौन ग्राम पडते हैं, उनमें मुखिया कौन है, आदि बातोंका जैसा वर्णन पद्यबद्ध रूपमें किया है। शायद बिहारके किसी भी कविने नहीं किया होगा। आपने पाटलिपुत्रकी उत्पत्ति भी दी है, जिसकी चर्चा बहुत पहले मैं कर चुका हूँ। वे भी सूचित करते हैं कि दो जैन-मंदिर पाटलिपुत्रमें और एक बेगमपुरमें था। महागजा नन्दकी पंच पहाड़ी इन दिनों इटोके टीलेके रूपमें प्रसिद्ध थी, यह केवल किबदन्ती रह गई थी।^१ स्थूलिभद्रका जन्म-स्थान भी आपने पाटलिपुत्र ही बताया है।^२ एक तीर्थमालामें हाजीपुरको उनकी जन्मभूमि माना है।^३ पटनाके जैनोको कविने धर्मात्मा और धनवत रूपसे उल्लेख किया है। यहाँ मैं सूचित कर दू कि उपर्युक्त वर्णन सुना-सुनाया नहीं, बल्कि स्वयं पाद-विहार करते हुए वे पाटलिपुत्र आये थे, चातुर्मासमें रहे थे, और अपनी उक्तिको बादमें लिपिबद्ध किया था।

जैन-लेखोंमें पाटलिपुत्र

जिस किमी भी नगरका इतिहास लिखना हो, उसके पूर्व यह आवश्यक हो जाता है कि तत्रस्थ समस्त माधनोका पर्यवेक्षण हो, जिनमें शिलालेखोंपर

^१ पंचपहाड़ी परगंडी जिहाँ छे इंटनीखान हो
तेहने गुरुमुख साभली, नन्दपहाडि जाणा हो सु० १३
वही

^२ स्थूलिभद्र पण इणपुरी अबजतरिया ब्रह्मचार,
वही

^३ हाजीपुरपट्टण सुभगाम स्थूलिभद्र जनम्या तिणिठांम
शीलविजय, वि० स० १७ भू

विशेष ध्यान दिया जाना चाहिए । क्योंकि प्रस्तरोत्कीर्ण शिलाखंडोंपर सीमित स्थानमें ही, विशिष्ट भावोंका प्रकन होता था । इसी कारणसे शिलालेखोंकी यथार्थता असंदिग्ध होती है । पाटलिपुत्रमें जैन-संस्कृतिके व्यापक प्रभाव-सूचक उल्लेख प्राचीन प्राकृत-संस्कृत साहित्यमें विद्यमान हैं । उल्लेख प्रस्तर पर खुदे हुए उतने प्राचीन और कही नहीं मिले हैं । पाटलिपुत्रसे सम्बन्धित लेखोंमेंसे कुछ एकका उल्लेख यहाँ नीचे दिया जाता है ।

(१) सवत् १६८२, मार्गशीर्ष शुदी ५ सा० कटारमल तस्यात्मज सा० कल्याणमल पुत्र चिन्तामणि श्रीजिनकुशलसूरि० बेगमपुर वासतव्य ।

(२) सवत् १६९९ पूर्वदेशे पाडलिपुरनगरे बेगमपुर ।

(३) तपागच्छे भ० श्री ५ श्रीहोरविजयसूरि जगत पाटुकेभ्यो नमः पम० चन्द्रकुशल गणि नित्य प्रणमतिश्च । संवत् १७६२ वर्ष कार्तिक शुक्ल ९ सा० वेणिवास पुत्र भीनसेन पुत्र मायाचन्द बीराणी गोत्रे प्रतिष्ठितम् बीराणी मयाचन्द प्र० क० पाडलिपुरे ।

तीन लेख इस लेखसे साम्य रखनेवाले उपलब्ध हुए हैं अतः उनका उल्लेख नहीं किया ।

(४) १८४८ वर्षे मार्गशिर वदि ५ सोमवारे श्रीपाडली वास्तव्य श्रीसकलसद्य सुमवायेन श्रीस्थूलभद्रस्वामीजी प्रसावस्य कारापितं कार्य्य-स्वास्वरी अतपागच्छीय आर्द्धः श्रीलोढा श्रीगुलाबचन्दजी प्रतिष्ठितं सकलसूरिभिः ।

(५) सं० १८४८ ॥ भाद्र सुदि ११ अंसधेन । भुतकेबलि श्री-स्थूलभद्राचार्याणां बेबगूहं कारयित्वा तेषां चरणन्यासः कारितः प्रतिष्ठत श्रीअमृतधर्मवचनाचार्यैः ॥

(६) संवत् १८४८ मिति भाद्र सुदि ११ तिथौ ॥ श्रीपाटलिपुत्रे मालू गोत्रे सा० हुकुमचन्दजी पुत्र गुलाबचन्द भार्या फुल्लौ बीबीकया

दृष्टसिध्यर्थ श्रीचतुर्विंशतिजिनमातृस्वापना कारिता प्रतिष्ठिता च श्री श्रीजिनभक्तिसूरि प्र शिष्य श्रीअमृतधर्म वाचनाचार्य्ये श्रीरस्तु ।

(७) १८५२ वर्षे पौष शुक्ल ५ भृगुवासरे पडलीपुर वास्तव्य । श्रीसकलसंप्रसमुवायेन श्रीविशाल स्वामी । श्रीपादर्वनाथ स्वामी प्रासादस्यर्जीर्णोद्धर कारापितं । काव्यस्याग्नेश्वरो तपागच्छीय श्राद्धः । कुहाड श्रीज्ञानचन्द्रजी प्रतिष्ठितं च श्रीसकलसूरिभिः शुभं भूयात् ।

(८) शुभ संवत् १८७७ वर्षे वैशाख शुक्ल पंचम्यां चन्द्रवासरे श्रीजिनकुशलसूरीश्वर सद्गुरुणा चरण पादुका प्रतिष्ठिता श्रीमद्बुहत्स्वरतरगच्छे भट्टारक श्रीजिनअक्षयसूरि पट्टालंकृत श्रीजिनचन्द्रसूरिभिः श्रीमत्पाटलिपुर वास्तव्य समस्तश्रीसंघः प्रतिष्ठा कारापिता । ५ । गणि श्रीकीर्त्युद्योपदेशात् ॥ श्रीरस्तु ।

(९) संवत् १८७७ वर्षे वैशाख शुक्ल पंचम्या चन्द्रवासरे श्रीजिनकुशलसूरीश्वर सद्गुरुणाम् चरण पादुका प्रतिष्ठिता भट्टारक श्रीजिनअज (? क्ष) यसूरि पट्टालंकृत श्रीजिनचन्द्रसूरिभिः मनेर वास्तव्य श्रीमालान्वये बदलिया^१ गोत्रे सुश्रावक श्रीकल्याणचन्द्र तत्पुत्र श्रीभागलाल कीर्तचन्द्र तत्पौत्र किसनप्रसाद अभयचन्द्रादि परिवारेण स्वश्रेयोर्थम् प्रतिष्ठा करापिता पं । ग-कीर्त्यं (द) योपदेशात् ।

(१०) श्री संवत् १९१० शाके १७७५ साल मिति वैशाख शुक्ल पंचम्या गोरो पाटलीपुर सर जिनालय पूर्वक श्री श्रीनेमनाथ मंदिर जेसवाल माणकचन्द्र तत्पुत्र मटरूमल तत्पुत्र सीवनलाल प्रतिष्ठा कारापितं श्रीरस्तु ॥

उपर्युक्त शिलालेखोमे सतरहवीं शताब्दीके बाद जो सुकृत किये गये थे, उनमेंसे कुछ एकके ही उल्लेख यहाँ है । बिडाणी गोत्रके जैनोकी कीर्ति

^१ यह स्थान पटना सिटी स्टेशनके उस पार है । आज भी श्रीजिनदत्तसूरिजीका स्थान बना हुआ है ।

पावापुरी, सम्भेदशिखर आदि तीर्थोंमें नामोत्कीर्णित है। पटनामें निवास करनेवाले जैनोकी वशावली नहीं मिलती और जो कुछ प्राप्त होती भी है, वह ४-५ पीढीसे ऊपर नहीं जा सकती। अतः यह शका होने लगती है कि यहाँके स्थायी निवास करनेवाले जैनी कौन थे? क्योंकि वर्तमान पटनामें जो श्वेताम्बर जैनी निवास करते हैं, वे १००-१५० वर्ष पूर्वके नहीं हैं। ये लोग लखनऊ या कानपुरसे आकर यहाँ स्वतंत्र बस गये या किसीकी गोद आयें।

गुजराती साहित्यके पाटलिपुर सम्बन्धित उल्लेखोंसे पता चलता है कि उन दिनों यहाँ जैनोकी सख्या पर्याप्त थी। स्थानीय बयोवृद्ध इतिहास-प्रेमी बाबू पद्मालालजी कोचर (सभापति, पटना-जैन-प्रगतिशील सभा)से मुझे मालूम हुआ कि ४० वर्ष पूर्व जैनयतियो (काम चलाउ जैन-धर्म गुरु) के उपाश्रय—निवासस्थान चार-पाँच थे, जिनमेंसे गोविन्दचन्द्रजी गोकुलध्वंजी प्रमुख थे। इनके मरनेके बाद उपाश्रयोकी सम्पत्तिपर उन्हीके चले कहलानेवाले उपासक गृहस्थ अधिकार जमा बैठे। गोविन्दचन्द्रजीके यहाँ हस्तलिखित प्रतियोका भी एक अच्छा सग्रह था जो जैन-संस्कृति और विशेषतः आयुर्वेदसे सम्बन्धित था। आप आयुर्वेदमें सिद्धहस्त माने जाते थे। महाराज बरभंगाकी ओरसे आपको मासिक वृत्ति भी मिलती थी। इस सग्रहको पटनाके एक जैन सिहने कलकत्तामें जाकर बेच दिया। अहिंसक व्यक्तिके लिए इन सांस्कृतिक साधनोंकी हत्याके प्रतिरिक्त और हिंसा ही क्या सकती है? चान्दीके टुकड़ेके ग्लामने पटनाकी ऐतिहासिक सामग्रियोंको सदाके लिए नष्ट कर दिया, क्योंकि, यतियोके सग्रह मने कई स्थानोपर देखे हैं, उनका ऐतिहासिक दृष्टिसे पर्यवेक्षण करनेपर मूल्यवान् सूचनाएँ मिलती हैं।

पाटलिपुत्र और जैन-पुरातत्त्व

कोई भी राष्ट्र या अन्य प्रान्त अन्योके सम्मुख तभी समुचित रूपसे

समादृत हो सकता है, जब उसके पास कलात्मक सम्पत्ति परिपूर्ण हो। पुरातत्वके गम्भीर अध्ययनसे ही किसी भी नगरकी प्राचीनतम सस्कृति और सभ्यताकी उच्चताका पता चल सकता है। अत जिस नगरपर कुछ भी लिखना हो, उसके पूर्व सर्वप्रथम वहाँके अवशेष या वहाँपर सुरक्षित अन्यान्य श्रुतिशाशिका सर्वांगीण दृष्टिसे अभ्यास करना चाहिए। पाटलिपुत्र इन दोनों पुरातत्वका आकर है। जहाँ कहीं भी आज खुदाई होती है, कुछ न कुछ निकलता ही है। यहाँ भूमिसे निकली हुई कलात्मक सम्पत्ति पर्याप्तरूपसे यत्र-तत्र-सर्वत्र बिखरि पडी है, जिनपर सुव्यवस्थित अध्ययन नहीं हो रहा है। जनता इन्हे पाषाण समझकर छोड देती है, कुछ समझदार अपने बाग-बगीचोमे सजा देते है, बस यही नागरिक कर्तव्यकी इतिश्री समझिये। पर उन्हे क्या पता कि ये हमारे नगरके सांस्कृतिक इतिहासके अनन्य प्रतीक है। हमारा अतीत इन्हीके कारण चमका था, इनमे एक प्रकारका स्पन्दन है। आजके युगमे हम यदि इनका उपेक्षा कर बैठेगे तो बडा अनर्थ होगा।

योतो पाटलिपुत्रके इन खडहरोपर कोई सहृदय सूक्ष्मदर्शी लिखने बैठे तो आसानीसे १००० पृष्ठ लिख सकता है। मैंने अपना क्षेत्र प्रस्तुत प्रबन्धमे अत्यन्त भीमित रखा है। अत पाटलिपुत्रमे जो जैन-कलात्मक प्रतिमाएँ, मंदिर आदि मिले है, उनका एव स्थानीय संग्रहालयोमे जो सामग्री मेरे विचयत सम्बन्धित है उन्हीकी चर्चा करूँगा। पुरातत्व सांस्कृतिक इतिहास रूपा भवन-निर्माणमे प्रधान साधन है। स्थानीय पाटलिपुत्र आश्चर्यगूह और सिटीके अनन्य कलाभक्त दीवान बहादुर श्रीयुत राधा-कुण्जजी जालानके संग्रहमे जैन-कलाके उत्कृष्टतम नमूने विद्यमान है। जालानजीका संग्रह मैंने देखा है। वहाँ पाँच अष्टधातुकी प्रतिमाएँ तथा चार पाषाण मूर्तियाँ है जो मोलहवी-सत्रहवी शतीकी है। किसी एकको मंदिर स्थित काष्ठ चौखटके उपरि भागमे रखा गया है, जिसके मध्य भागमे जैन-कलश और चतुर्दश स्वप्न सुंदर ढगसे उन्कीणित है। नि सन्देह

यह जैन-मांदरका ही भाग है। क्योंकि चौदह स्वप्न और किसी भी धर्मके अवशेषोमें नहीं मिलते। ये काष्ठका अलकरण ओडिसाका प्रतीत होता है। कारण कि उस पर भुवनेश्वरकी शिखराकृति स्पष्ट है। यह १४वीं शताब्दीका ज्ञात होता है। आज भी ओडिसाके कलाकार काष्ठको अपना माध्यम बनाए हुए हैं। इनके अतिरिक्त हस्तलिखित ग्रन्थोका सकलन भी अच्छा ही है। कुछ जैन-चित्रकलाके नमूने हैं, जिनमें संवत् भी लिखे गये हैं। रंग और रेखाओके विकासकी दृष्टिसे कलाकारोंको चाहिए कि इनका निष्पन्न मनोभावोंसे अध्ययन करे।

स्थानीय श्वेताम्बर-मन्दिरके अग्रभागमें विराट् काष्ठ-पट्टिकाके ऊपर एक भावपूर्ण, प्रभावोत्पादक वर-यात्रा उत्कीर्णित है। विहारियोंकी घुटनो तक घोंटी, देहपर अर्धउत्तरीय वस्त्र, सिरपर पगड़ी आदि विशिष्ट वेशभूषा एवं पालकीकी आकृति तथा रथचक्र प्रभृति उपकरणोंको देखकर, बिना किसी सकोचके कहा जा सकता है कि यह बिहारके शिल्पियों द्वारा शुद्ध खनि कलात्मक प्रतीकके नमूने हैं। यहाँ पर प्रश्न उपस्थित होता है कि यह वरयात्रा किसकी होनी चाहिए? क्योंकि बिहारकी सांस्कृतिक एवं सामाजिक पृष्ठभूमिपर दृष्टि केन्द्रित करनेसे विदित होता है कि प्रान्तमें घटित घटनाओंमें ऐसी कोई जनभृति नहीं, जिसका वर-यात्रासे विशेष सम्बन्ध हो। परन्तु, मालूम होता है, यह जैनोके बाईसवें तीर्थंकर नेमिनाथकी बारात है। अन्य प्रान्तीय शिल्प-स्वापत्य कलामें भी इसे स्थान दिया गया है।

पटना सिटी (काडेकी गलीवाले) श्वेताम्बर जैन-मन्दिरमें भी तीन प्रतिमाएँ वर्तमान हैं, जिनमें दो जैन और एक बौद्ध हैं। एक जैन-प्रतिमापर सप्तफणी सर्पकी आकृति होनेसे पार्श्वनाथ—जो ऐतिहासिक व्यक्ति थे उनका ज्ञान होता है। इस मूर्तिमें कुछ ऐसी विशेषता है जो बिहारकी कुछेक मूर्तियोंको छोड़कर और कहीं भी न मिलेगी। यह जैन-प्रतिमा स्पष्टतः बौद्धकलासे प्रभावित है। कारण कि प्रतिमापर

इस प्रकार जो उत्तरीय वस्त्र पडा हुआ है और जिससे दोनों हाथ ठँके हुए हैं, वह भगवान् बुद्धकी मूर्तिके समान ही है। जैन-तीर्थंकरोंकी अद्यावधि जितनी भी प्राचीन प्रतिमाएँ उपलब्ध हुई हैं, उनपर इस प्रकार वस्त्रचिह्न कहीं नहीं पाया जाता। जैन-स्थापत्यशिल्पके ग्रन्थोमें तीर्थंकर प्रतिमापर वस्त्राच्छादित करनेका उल्लेख भी वास्तुशास्त्रमें अद्यावधि मेरे अवलोकनमें नहीं आया। प्रतिमाके निम्न भागके उभय पक्षमें त्रिफण्युक्त अधिष्ठातृ अंकित हैं। जो धरणेन्द्र और पद्मावती है। आभूषणोमें हँसुली पाई जाती है। वह गुप्तोके अन्तिम समयके आभूषणोसे साम्य रखती है। दोनोंकी नाक चिपटी होनेके कारण नि सन्देह कहा जा सकता है कि इस मूर्तिका निर्माण मगध देशमें मागधीय कलाकारों द्वारा हुआ था। गुप्तोके अन्तिम समयकी लिपिमें 'ये धम्मा हेतुपभवा' बौद्ध-मुद्रालेख भी मूर्तिके पृष्ठ भागमें अंकित है। अतः मैं इस निश्चयपर पहुँचा हूँ कि इस मूर्तिका निर्माणकाल गुप्तोका अन्तिम समय होना चाहिए। प्रतिमा श्याम पाषाण-पर उत्कीर्णित है, जो विहारका खास प्रस्तर है।

उपर्युक्त मूर्तिके बायें भागमें एक श्याम शिलापर भगवान्की प्रतिमा खुदी हुई है। जिसके उभय पक्षमें इन्द्र-इन्द्राणी चामर लिये खड़े हैं। प्रतिमा बड़ी मनोज्ञ और आध्यात्मिक भावोंको लिये हुए है। सौन्दर्यकी दृष्टिसे ऐसी मूर्तियाँ कम देखनेमें आती हैं। निम्न भागमें उभय ओर नृषभ और मध्यमें धर्मचक्र है। प्रतिमा ऋषभदेव भगवान्की है उपरि भागमें देवतागण पुष्पमाला लिये खड़े हैं। तदुपरि वाद्योंको भ्रदृश्य हस्त बजा रहे हैं। कल्पवृक्षकी पँखुडियाँ हैं। इस प्रकारका अगविन्यास केवल मगधके कलाकार ही बना सके हैं। मगधकी बनी प्रतिमाएँ दूरसे ही पहचानी जाती हैं। इस प्रकारकी प्रतिमाओंके कुछ चित्र तो आ०, स० इ० १८२६के वृत्तपत्रमें प्रकट भी हुए हैं। मगधके कलाकारोंमें जो प्रतिमा या शिल्प स्थापत्य-कला-निर्माण-विषयक विशेषता पाई जाती है, वह यह कि वे अपने प्रान्तमें प्राप्त पाषाणोका ही उपयोग करते थे और वह भी

पूर्ण सफलताके साथ। उनपरकी पालिश आजके सगमरमरके पाषाणोंसे कही अधिक चमकदार है। जैन-मन्दिरमें एक मुकुटधारी बौद्ध मूर्ति भी अत्यन्त सुन्दर और कलापूर्ण है। जिसमें बन्दरका चिह्न अंकित है। कुछ धातु प्रतिमाएँ भी हैं, जो प्राचीन और कलापूर्ण हैं।

पाटलिपुत्र आश्चर्यगृहमे भी जैनतीर्थंकर और यक्षोकी प्राचीनतम प्रतिमाएँ विद्यमान हैं, जिनमेंसे कुछेक पटनासे ही प्राप्त की गई हैं और अवशिष्ट बिहारके अन्य स्थानोंसे। इन प्रतिमाओंके चित्र भी आश्चर्यगृहसे सरलतासे प्राप्त किये जा सकते हैं। उनपर कलात्मक विवेचन डालनेवाला साहित्य अभीतक तैयार नहीं हो पाया है। पटना जैन-समाज अन्य कार्योंमें अपनी क्रियाशीलताका परिचय देनेमें पश्चात्पाद नहीं रहता, पर ऐसे सांस्कृतिक कार्योंमें न जाने क्यों चुप्पी साध लेता है।

उपर्युक्त पक्षितयोसे सूचित होता है कि पाटलिपुत्रका महत्त्व जैनदृष्टिसे कितना गौरवपूर्ण है। इतिहासकारोंने अभीतक जैनोकी ऐतिहासिक दृष्टिको समझा ही नहीं था। अब भी यदि गम्भीर गवेषणा हो तो बहुमूल्य तथ्य प्रकाशमें आ सकते हैं। विद्वानोकी मान्यता है कि प्राचीन बिहारका इतिहास ही भारतका इतिहास है; और बिहारके इतिहासका अधिकांश भाग जैन-इतिहाससे सुसम्बन्धित है।

ज्ञानपीठके सुरुचिपूर्ण हिन्दी प्रकाशन

श्री० बनारसीदास चतुर्वेदी		श्री० हरिवंशराय बच्चन	
हमारे आराध्य	३)	मिलनयामिनी	४)
सस्मरण	३)	श्री० अनूप शर्मा	
रेखाचित्र	४)	वर्द्धमान	६)
श्री० अयोध्याप्रसाद गोयलीय		श्री० शान्तिप्रिय द्विवेदी	
शेरोशायरी	६)	पद्यचिह्न	२)
शेरोसुखन [भाग १]	६)	श्री० बीरेन्द्रकुमार	
गहरे पानी पैठ	२॥)	मुक्तिदूत	५)
जैनजागरणके अग्रदूत	५)	श्री० रामगोविन्द त्रिवेदी	
शेरोसुखन भाग २, ३, ४		वैदिक साहित्य	६)
(प्रेसमें)		श्री० नेमिचन्द्र ज्योतिषाचार्य	
श्री० कन्हैयालाल प्रभाकर		भारतीय ज्योतिष	६)
आकाशके तारे :		डॉ० जगदीश चन्द्र चतुर्वेदी	
धरतीके फूल	२)	दो हजार वर्ष पुरानी	
खिन्दगी मुसकराई		कहानियाँ	३)
(प्रेसमें)		श्री० नारायणप्रसाद जैन	
श्री० मुनि कान्तिसागर		ज्ञानगंगा	६)
खण्डहरोका वैभव	६)	श्रीमती शान्ति एम० ए०	
खोजकी पगडडियाँ	३)	पंचप्रदीप [गीत]	२)
डॉ० रामकुमार वर्मा		श्री० 'तन्मय' बुलारिया	
रजतरश्मि	२॥)	मेरे बापू	२॥)
		श्री० मधुकर	
		भारतीय विचारधारा	२)



वीर सेवा मन्दिर

पुस्तकालय

काल न० ६१० कान्ति

लेखक मुनि कान्ति सागर

शीर्षक शैल की पकड़ियाँ

सपट ६५३